



แผนพัฒนาที่องถึน  
(พ.ศ.๒๕๖๖-๒๕๗๐) เพิ่มเต้ม (ฉบับที่ ๖)  
องค้การบรหิการส่วนตําบลสาวแห อําเภอหนองฮี จังหวัตร้อยเอ็ด



องค้การบรหิการส่วนตําบลสาวแห  
สํานักปลัดองค้การบรหิการส่วนตําบลสาวแห  
งานวเิคราะห์นโ้บายและแผน  
โทร.๐-๔๓๕๐-๑๙๒๙



ประกาศองค์การบริหารส่วนตำบลสาวแห  
เรื่อง ประกาศใช้แผนพัฒนาท้องถิ่น (พ.ศ. ๒๕๖๖-๒๕๗๐) เพิ่มเติม (ฉบับที่ ๖)

\*\*\*\*\*

ตามที่ องค์การบริหารส่วนตำบลสาวแห ได้ดำเนินการจัดทำแผนพัฒนาท้องถิ่น (พ.ศ. ๒๕๖๖-๒๕๗๐) เพิ่มเติม (ฉบับที่ ๖) ขององค์การบริหารส่วนตำบลสาวแห ตามระเบียบกระทรวงมหาดไทยว่าด้วยการจัดทำแผนพัฒนาขององค์กรปกครองส่วนท้องถิ่น พ.ศ.๒๕๔๘ แก้ไขเพิ่มเติมถึง (ฉบับที่ ๓) พ.ศ.๒๕๖๑ ข้อ ๒๒ (๑) และ (๒) โดยได้รับความเห็นชอบจากคณะกรรมการพัฒนาองค์การบริหารส่วนตำบลสาวแหและประชาคมท้องถิ่นพร้อมทั้งสภาองค์การบริหารส่วนตำบลสาวแหแล้ว นั้น

อาศัยอำนาจตามระเบียบกระทรวงมหาดไทยว่าด้วยการจัดทำแผนพัฒนาขององค์กรปกครองส่วนท้องถิ่น พ.ศ. ๒๕๔๘ แก้ไขเพิ่มเติมถึง (ฉบับที่ ๓) พ.ศ.๒๕๖๑ ข้อ ๒๒ จึงประกาศใช้แผนพัฒนาท้องถิ่น (พ.ศ. ๒๕๖๖-๒๕๗๐) เพิ่มเติม (ฉบับที่ ๖) ขององค์การบริหารส่วนตำบลสาวแห เพื่อใช้เป็นแนวทางในการจัดทำงบประมาณรายจ่ายประจำปี งบประมาณรายจ่ายเพิ่มเติมและงบประมาณจากเงินสะสม ตามห้วงระยะเวลาของแผนพัฒนาท้องถิ่น (พ.ศ.๒๕๖๖-๒๕๗๐) ต่อไป

จึงประกาศให้ทราบโดยทั่วกัน

ประกาศ ณ วันที่ ๒๐ พฤษภาคม พ.ศ.๒๕๖๘

(นายชนะชาญ ศรีปัญญา)

นายกองค์การบริหารส่วนตำบลสาวแห

## คำนำ

ด้วยระเบียบกระทรวงมหาดไทยว่าด้วยการจัดทำแผนพัฒนาท้องถิ่นขององค์กรปกครองส่วนท้องถิ่น พ.ศ.๒๕๔๘ และที่แก้ไขเพิ่มเติมถึง (ฉบับที่ ๓) พ.ศ.๒๕๖๑ ข้อ ๑๘ กำหนดให้แผนพัฒนาท้องถิ่น กรณีเทศบาล องค์การบริหารส่วนตำบล เมืองพัทยา และองค์กรปกครองส่วนท้องถิ่นอื่นที่มีกฎหมายจัดตั้ง ให้จัดทำหรือทบทวนให้แล้วเสร็จภายในเดือนตุลาคมก่อนปีงบประมาณถัดไป กรณีองค์การบริหารส่วนจังหวัด ให้จัดทำหรือทบทวนให้แล้วเสร็จภายในเดือนพฤศจิกายน ก่อนปีงบประมาณถัดไป

“แผนพัฒนาท้องถิ่น” หมายถึง แผนพัฒนาขององค์กรปกครองส่วนท้องถิ่นที่กำหนดวิสัยทัศน์ ประเด็นยุทธศาสตร์ เป้าประสงค์ ตัวชี้วัด ค่าเป้าหมาย และกลยุทธ์ โดยสอดคล้องกับแผนพัฒนาจังหวัด ยุทธศาสตร์ การพัฒนาขององค์กรปกครองส่วนท้องถิ่นในเขตจังหวัด แผนพัฒนาอำเภอ แผนพัฒนาหมู่บ้านหรือแผนชุมชน อันมี ลักษณะเป็นการกำหนดรายละเอียดแผนงานโครงการพัฒนาที่จัดทำขึ้นสำหรับปีงบประมาณแต่ละปี ซึ่งมีความ ต่อเนื่องและเป็นแผนก้าวหน้าและให้หมายความรวมถึงการเพิ่มเติมหรือเปลี่ยนแปลงแผนพัฒนาท้องถิ่น

เพื่อให้สอดคล้องกับแผนพัฒนาจังหวัด ตามพระราชกฤษฎีกาว่าด้วยการบริหารงานจังหวัดและกลุ่ม จังหวัดแบบบูรณาการ พ.ศ.๒๕๕๑ มาตรา ๑๙ วรรคสาม องค์การบริหารส่วนตำบลสาวแห จึงจัดทำแผนพัฒนา ท้องถิ่น (พ.ศ.๒๕๖๖ – ๒๕๗๐) เพิ่มเติม (ฉบับที่ ๖) ขององค์การบริหารส่วนตำบลสาวแห ฉบับนี้เพื่อเป็นเครื่องมือใน การจัดทำงบประมาณรายจ่ายประจำปี และพร้อมที่จะนำไปสู่การปฏิบัติและสามารถใช้ในการประสานแผนการพัฒนา ท้องถิ่นได้อย่างมีประสิทธิภาพและประสิทธิผล ตามนโยบายที่คณะผู้บริหารหวังที่จะทำให้เกิดการพัฒนาในท้องถิ่น



คณะกรรมการพัฒนาองค์การบริหารส่วนตำบลสาวแห

## สารบัญ

เรื่อง	หน้า
<b>ส่วนที่ ๑ สภาพทั่วไปและข้อมูลพื้นฐาน</b>	๑ - ๑๐
๑. ด้านกายภาพ	๑
๒. ด้านการเมือง/การปกครอง	๓
๓. ประชากร	๓
๔. สภาพทางสังคม	๕
๕. ระบบบริการพื้นฐาน	๖
๖. ระบบเศรษฐกิจ	๖
๗. ศาสนา ประเพณี วัฒนธรรม	๗
๘. ทรัพยากรธรรมชาติ	๗
๙. อื่นๆ	๘
๑๐. บุคลากรที่เป็นพนักงานส่วนตำบล	๘
๑๑. ระดับการศึกษาของพนักงานส่วนตำบลและพนักงานจ้าง	๙
๑๒. บุคลากรที่เป็นผู้บริหารและสมาชิก อบต.	๙
๑๓. สถานะทางการคลัง	๑๐
<b>ส่วนที่ ๒ ยุทธศาสตร์การพัฒนางค์กรปกครองส่วนท้องถิ่น</b>	๑๑-๗๖
๑. ความสัมพันธ์ระหว่างแผนพัฒนาระดับมหภาค	๑๑-๑๖
๒. บทบาท ความสำคัญ และสถานะของแผน	๑๗-๑๙
๓. บริบทการพัฒนาประเทศ	๑๙-๒๙
๔. วัตถุประสงค์เป้าหมาย และหมุดหมายการพัฒนา	๒๙-๓๑
๕. แผนกลยุทธ์รายหมุดหมาย	๓๑-๕๙
๖. แผนพัฒนาภาค/แผนพัฒนากลุ่มจังหวัด/แผนพัฒนาจังหวัด	๕๙-๖๘
๗. ยุทธศาสตร์ขององค์กรปกครองส่วนท้องถิ่น	๖๘-๗๖
<b>ส่วนที่ ๓ การนำแผนพัฒนาท้องถิ่นไปสู่การปฏิบัติ</b>	๗๗-๑๒๐
๑. การนำแผนพัฒนาท้องถิ่นไปสู่การปฏิบัติ	๗๗-๘๐
๒. บัญชีสรุปโครงการพัฒนา	๘๑-๘๒
๓. บัญชีโครงการพัฒนาท้องถิ่น	๘๓-๑๒๐
๔. บัญชีครุภัณฑ์	๑๒๑-๑๒๕
<b>ส่วนที่ ๔ การติดตามและประเมินผลสรุปผล</b>	๑๒๖-๑๔๔
๑. การติดตามและประเมินผลยุทธศาสตร์	๑๒๖-๑๓๐
๒. การติดตามและประเมินผลโครงการ	๑๓๑-๑๓๕
๓. สรุปผลการพัฒนาท้องถิ่น	๑๓๖-๑๔๓
๔. ข้อเสนอแนะในการจัดทำแผนพัฒนาท้องถิ่นในอนาคต	๑๔๔

## ส่วนที่ ๑ สภาพทั่วไปและข้อมูลพื้นฐาน

### ๑. ด้านกายภาพ

#### ๑.๑ ที่ตั้งของหมู่บ้านหรือชุมชนหรือตำบล

ที่ตั้งของหมู่บ้านในเขตองค์การบริหารส่วนตำบลสาวแห

หมู่ที่ ๑ บ้านสาวแห (พื้นที่ส่วนมาก) เนื้อที่ประมาณ ๒,๘๙๗ ไร่

หมู่ที่ ๒ บ้านสาวแห (พื้นที่ส่วนมาก) เนื้อที่ประมาณ ๒,๐๗๙ ไร่

หมู่ที่ ๓ บ้านหนองแคน (พื้นที่ส่วนมาก) เนื้อที่ประมาณ ๑,๘๕๐ ไร่

หมู่ที่ ๔ บ้านดอนแดง (พื้นที่ส่วนมาก) เนื้อที่ประมาณ ๑,๗๖๐ ไร่

หมู่ที่ ๕ บ้านสาวแห (พื้นที่ส่วนมาก) เนื้อที่ประมาณ ๒,๕๐๐ ไร่

หมู่ที่ ๖ บ้านดอนสุข (พื้นที่บางส่วน) เนื้อที่ประมาณ ๑,๐๕๖ ไร่

หมู่ที่ ๗ บ้านใหม่ดอนเจริญ (พื้นที่บางส่วน) เนื้อที่ประมาณ ๗๔๖ ไร่

ที่ทำการองค์การบริหารส่วนตำบลสาวแห

ที่ทำการองค์การบริหารส่วนตำบลสาวแห ได้รับการจัดตั้งเป็นองค์การบริหารส่วนตำบล ตามประกาศกระทรวงมหาดไทย เรื่องจัดตั้งองค์การบริหารส่วนตำบล ตามมาตรา ๔๐ และมาตรา ๔๑ แห่งพระราชบัญญัติสภาตำบลและองค์การบริหารส่วนตำบล พ.ศ. ๒๕๓๗ โดยได้รับการจัดตั้ง ณ วันที่ ๑๖ เดือนธันวาคม พ.ศ. ๒๕๓๙ ตั้งอยู่หมู่ที่ ๑ ตำบลสาวแห อำเภอนองฮี จังหวัดร้อยเอ็ด อยู่ห่างจากอำเภอสว่างแดนดิน ประมาณ ๘ กิโลเมตร ไปทางทิศตะวันตกเฉียงเหนือ

แผนที่ตั้งตำบลสาวแห

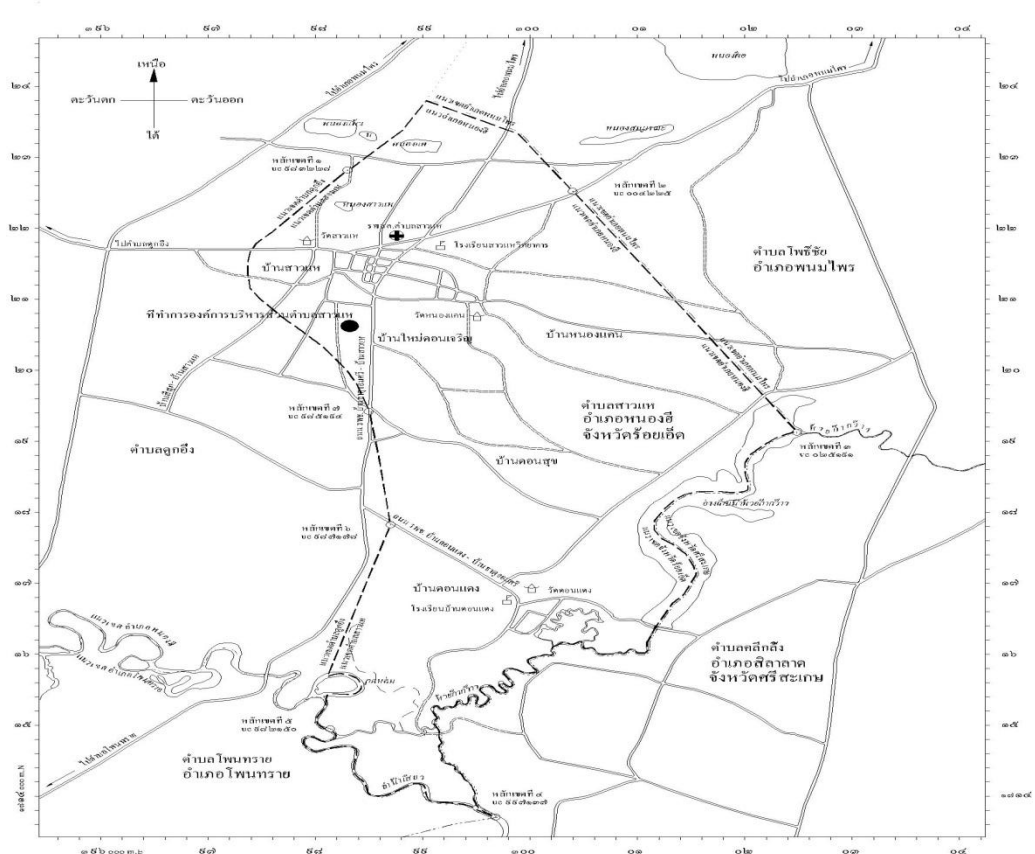

ทิศเหนือ	ติดต่อเขตเทศบาลตำบลโพธิ์ชัย อำเภอพนมไพร จังหวัดร้อยเอ็ด
ทิศใต้	ติดต่อเขตองค์การบริหารส่วนตำบลกลีกล้วย อำเภอสีลาสาท จังหวัดศรีสะเกษ
ทิศตะวันออก	ติดต่อเขตเทศบาลตำบลโพธิ์ชัย อำเภอพนมไพร จังหวัดร้อยเอ็ด
ทิศตะวันตก	ติดต่อเขตองค์การบริหารส่วนตำบลคูก้อ อำเภอนองฮี จังหวัดร้อยเอ็ด

**๑.๒ ลักษณะภูมิประเทศ**

ภูมิประเทศของตำบลสาวแห เป็นที่ราบสลับป่า สำหรับที่ราบส่วนใหญ่ใช้ประโยชน์ในการทำนาข้าว ตำบลสาวแห มีพื้นที่ทั้งหมดประมาณ ๒๔ ตารางกิโลเมตร หรือ ๑๕,๐๐๐ ไร่ แบ่งเป็น

๒.๑	พื้นที่อยู่อาศัยประมาณ	๙๗๙	ไร่	ร้อยละ	๖.๕๓	ของพื้นที่
๒.๒	พื้นที่การเกษตรประมาณ	๑๒,๔๔๐	ไร่	ร้อยละ	๘๒.๙๓	ของพื้นที่
๒.๓	พื้นที่ป่าไม้ประมาณ	๑,๑๓๙	ไร่	ร้อยละ	๗.๖๐	ของพื้นที่
๒.๔	พื้นที่แหล่งน้ำประมาณ	๓๐๐	ไร่	ร้อยละ	๒.๐๐	ของพื้นที่
๒.๕	พื้นที่อื่นๆ	๑๔๒	ไร่	ร้อยละ	๐.๙๔	ของพื้นที่

■ พื้นที่อยู่อาศัย ■ พื้นที่การเกษตร □ พื้นที่ป่าไม้ □ พื้นที่แหล่งน้ำ ■ พื้นที่อื่น ๆ

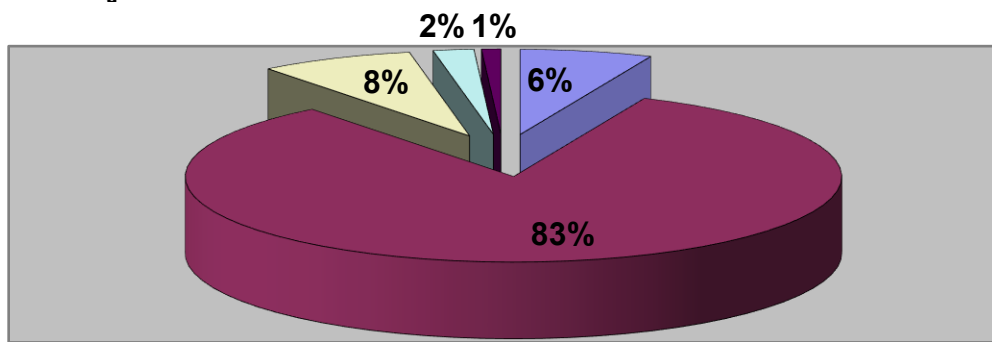

**๑.๓ ลักษณะภูมิอากาศ**

ภูมิอากาศ จัดอยู่ในลักษณะภูมิอากาศมรสุมเขตร้อน แบ่งได้ ๓ ฤดู คือ

๑. ฤดูฝน	เริ่มตั้งแต่	เดือนพฤษภาคม	ถึง	เดือนตุลาคม
๒. ฤดูหนาว	เริ่มตั้งแต่	เดือนพฤศจิกายน	ถึง	เดือนกุมภาพันธ์
๓. ฤดูร้อน	เริ่มตั้งแต่	เดือนมีนาคม	ถึง	เดือนเมษายน

**๑.๔ ลักษณะของดิน**

ลักษณะดินโดยทั่วไปเป็นดินร่วนปนทราย ประมาณ ๗๕ % ดินลูกรังประมาณ ๑๕ % ลักษณะดินในพื้นที่เป็นดินเหนียวประมาณ ๑๐ %

**๑.๕ ลักษณะของแหล่งน้ำ**

มีแหล่งน้ำที่ใช้สำหรับ อุปโภค-บริโภค จำนวน ๙๔ แห่ง แหล่งน้ำทั้ง ๙๔ แห่ง เคยเป็นแหล่งน้ำที่เกิดขึ้นเองตามธรรมชาติและองค์การบริหารส่วนตำบลสาวแหดำเนินการปรับปรุง ขุดลอกขึ้นใหม่เพื่อให้เพียงพอกับการอุปโภคและบริโภคของประชาชน ดังนี้

ลำห้วย	๑	แห่ง	สระน้ำ	๗๖	แห่ง
หนองน้ำ	๑๓	แห่ง	บ่อน้ำตื้น	๓	แห่ง
ลำคลอง	-	แห่ง	บ่อบาดาล	-	แห่ง
บึง	-	แห่ง	อ่างเก็บน้ำ	๑	แห่ง
แม่น้ำ	-	แห่ง	ฝาย	-	แห่ง

## ๑.๖ ลักษณะของไม้และป่าไม้

ในเขตตำบลสาวแหมีป่าชุมชน ลักษณะเป็นป่าสาธารณะ มีต้นยาง ต้นไผ่ เป็นต้น

## ๒. ด้านการเมือง/การปกครอง

### ๒.๑ เขตการปกครอง

ตำบลสาวแห แบ่งการปกครองออกเป็น ๗ หมู่บ้าน คือ

หมู่ที่ ๑	บ้านสาวแห	นายสวาด	อักษร	รักษาการกำนันตำบลสาวแห
หมู่ที่ ๒	บ้านสาวแห	นายจันทา	ผิวใส	ผู้ใหญ่บ้าน
หมู่ที่ ๓	บ้านหนองแคน	นายสวาด	อักษร	ผู้ใหญ่บ้าน
หมู่ที่ ๔	บ้านดอนแดง	นายครรชิต	เยื้องกาย	ผู้ใหญ่บ้าน
หมู่ที่ ๕	บ้านสาวแห	นางเจียมจิตร	ไชยรักษ์	ผู้ใหญ่บ้าน
หมู่ที่ ๖	บ้านดอนสุข	นายวิรัช	ศรีปัญญา	ผู้ใหญ่บ้าน
หมู่ที่ ๗	บ้านใหม่ดอนเจริญ	นายสุธรรม	हनันสวาสดี	ผู้ใหญ่บ้าน

### ๒.๒ การเลือกตั้ง

ตำบลสาวแห ได้แบ่งเขตการเลือกตั้งนายกองค์การบริหารส่วนตำบลสาวแห ทั้งเขตตำบลสาวแหเป็น ๑ เขตเลือกตั้ง แบ่งเขตการเลือกตั้งสมาชิกสภาออกเป็น ๑ เขต มี ๗ หน่วยเลือกตั้ง ดังนี้

เขตเลือกตั้งที่ ๑ ประกอบด้วย ๗ หน่วยเลือกตั้ง ได้แก่

- หน่วยที่ ๑ หมู่ที่ ๑ บ้านสาวแห
- หน่วยที่ ๒ หมู่ที่ ๒ บ้านสาวแห
- หน่วยที่ ๓ หมู่ที่ ๓ บ้านหนองแคน
- หน่วยที่ ๔ หมู่ที่ ๔ บ้านดอนแดง
- หน่วยที่ ๕ หมู่ที่ ๕ บ้านสาวแห
- หน่วยที่ ๖ หมู่ที่ ๖ บ้านดอนสุข
- หน่วยที่ ๗ หมู่ที่ ๗ บ้านใหม่ดอนเจริญ

ประชาชนในเขตองค์การบริหารส่วนตำบลสาวแห ส่วนใหญ่ร่วมกิจกรรมทางการเมืองเสมอมาและประชาชนในเขตองค์การบริหารส่วนตำบลสาวแหยังมีส่วนร่วมในการบริหารงาน การช่วยเหลืองาน อบต. เสนอแนะในกิจกรรมของ อบต. ในการดำเนินงานต่างๆ เช่น การประชุมประชาคมในการจัดแผนพัฒนาท้องถิ่น ประชุมประชาคมแก้ไขปัญหาความยากจน ฯลฯ

## ๓. ประชากร

### ๓.๑ ข้อมูลเกี่ยวกับจำนวนประชากร

จำนวนประชากรทั้งสิ้น ๒,๘๓๐ คน แยกเป็นประชากรชาย ๑,๔๓๒ คน ประชากรหญิง ๑,๓๙๘ คน จำนวน คริวเรือน ๗๘๔ คริวเรือน มีความหนาแน่นเฉลี่ย ๑๑๗.๙๒ คน/ตารางกิโลเมตร

## ตารางจำนวนประชากร แยกตามหมู่บ้าน

หมู่ที่	หมู่บ้าน	จำนวนประชากรทั้งหมด			จำนวนหลังคาเรือน
		ชาย	หญิง	รวม	
๑	บ้านสาวแห	๓๑๙	๓๓๑	๖๕๐	๑๙๐
๒	บ้านสาวแห	๒๑๔	๑๗๘	๓๙๒	๑๐๔
๓	บ้านหนองแคน	๒๒๘	๒๓๘	๔๖๖	๑๓๕
๔	บ้านดอนแดง	๑๘๒	๑๘๓	๓๖๕	๑๑๕
๕	บ้านสาวแห	๑๖๗	๑๖๘	๓๓๕	๑๐๙
๖	บ้านดอนสุข	๑๖๖	๑๕๔	๓๒๐	๙๐
๗	บ้านใหม่ดอนเจริญ	๑๑๑	๑๐๒	๒๑๓	๖๘
	<b>รวม</b>	<b>๑,๓๘๗</b>	<b>๑,๓๕๔</b>	<b>๒,๗๔๑</b>	<b>๘๑๑</b>

ข้อมูลจากสำนักบริหารการทะเบียน อำเภอหนองฮี ณ วันที่ ๓๐ เดือน เมษายน ๒๕๖๘

## ๓.๒ ช่วงอายุและจำนวนประชากร

## จำนวนประชากรแยกตามอายุ

กลุ่มอายุ	ชาย	หญิง	รวม
๐๐ - ๑๐	๑๑๒	๑๐๒	๒๑๔
๑๑ - ๒๐	๑๕๘	๑๑๘	๒๗๖
๒๑ - ๓๐	๑๘๙	๑๘๒	๓๗๑
๓๑ - ๔๐	๑๘๖	๑๕๙	๓๔๕
๔๑ - ๕๐	๒๐๐	๑๘๖	๓๘๖
๕๑ - ๖๐	๒๕๗	๒๗๔	๕๓๑
๖๑ - ๗๐	๑๔๖	๑๖๗	๓๑๓
๗๑ - ๘๐	๙๔	๑๑๙	๒๑๓
๘๑ - ๙๐	๔๐	๔๑	๘๑
๙๑ - ๑๐๐	๕	๖	๑๑
<b>รวมทั้งสิ้น</b>	<b>๑,๓๘๗</b>	<b>๑,๓๕๔</b>	<b>๒,๗๔๑</b>

ข้อมูลจากสำนักบริหารการทะเบียน อำเภอหนองฮี ณ วันที่ ๓๐ เดือน เมษายน ๒๕๖๘

## ตารางจำนวนประชากรแยกตามอายุ

จำนวนประชากร

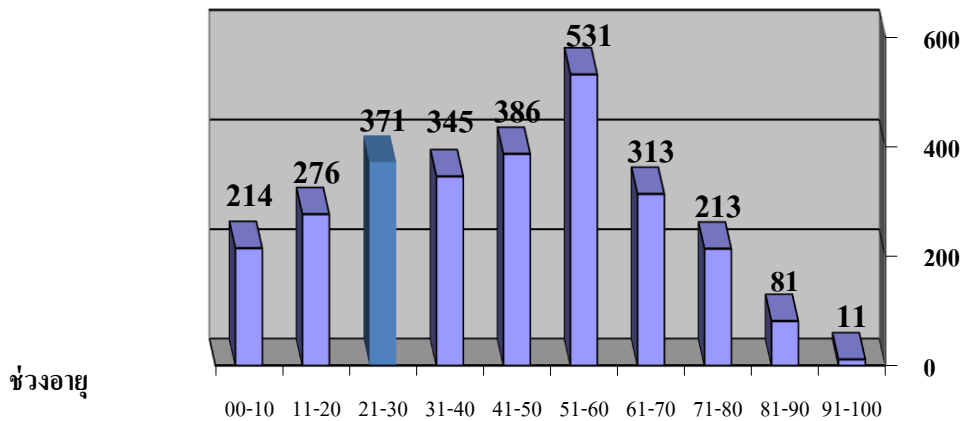

## ๔. สภาพทางสังคม

## ๔.๑ การศึกษา

- ศูนย์พัฒนาเด็กเล็ก ๑ แห่ง
- โรงเรียนประถมศึกษา ๑ แห่ง
- โรงเรียนมัธยมศึกษา ๑ แห่ง (ขยายโอกาสทางการศึกษา)
- ที่อ่านหนังสือประจำหมู่บ้าน ๗ แห่ง
- ศูนย์การศึกษานอกระบบและการศึกษาตามอัธยาศัย ๑ แห่ง (กศน.ประจำตำบลสาวแห)

## ๔.๒ สาธารณสุข

- โรงพยาบาลส่งเสริมสุขภาพตำบล บ้านสาวแห ๑ แห่ง
- อัตราการมีและใช้ส้วมราดน้ำ ๑๐๐ %

## ๔.๓ อาชญากรรม

## ความปลอดภัยในชีวิตและทรัพย์สิน

- ป้อมยามตำรวจ ๑ แห่ง

## ๔.๔ ยาเสพติด

ปัญหา ยาเสพติดในพื้นที่ตำบลสาวแหมีการแพร่ระบาดบ้างเล็กน้อย เนื่องจากในพื้นที่ตำบลสาวแห มีผู้นำชุมชนที่เข้มแข็ง และประชาชนให้ความสำคัญในการเป็นหูเป็นตาในการปราบปรามยาเสพติด ทั้งองค์การบริหารส่วนตำบลสาวแหได้ให้ความสำคัญในการป้องกันและรณรงค์ให้เยาวชนห่างไกลจากยาเสพติด รู้ถึงโทษพิษภัยยาเสพติด และรู้จักใช้เวลาว่างให้เป็นประโยชน์

## ๔.๕ การสังคมสงเคราะห์

องค์การบริหารส่วนตำบลสาวแห มี

- ศูนย์พัฒนาคุณภาพชีวิตผู้สูงอายุและคนพิการ ตั้งอยู่ หมู่ที่ ๑ ตำบลสาวแห อำเภอหนองฮี จังหวัดร้อยเอ็ด
- โรงเรียนผู้สูงอายุตำบลสาวแห ตั้งอยู่ หมู่ที่ ๑ ตำบลสาวแห อำเภอหนองฮี จังหวัดร้อยเอ็ด
- ชมรมผู้สูงอายุตำบลสาวแห
- กองทุนสวัสดิการชุมชนตำบลสาวแห
- กองทุนคัดแยกขยะตำบลสาวแห

## ๕. ระบบบริการพื้นฐาน

## ๕.๑ การคมนาคมขนส่ง



### ๖.๓ การพาณิชย์และกลุ่มอาชีพ

หน่วยธุรกิจในเขตองค์การบริหารส่วนตำบล แยกได้ดังนี้

<input type="checkbox"/> ปิมน้ำมัน	๒	แห่ง
<input type="checkbox"/> โรงสีขนาดเล็ก	๑๒	แห่ง
<input type="checkbox"/> ร้านค้าขายของ	๒๕	แห่ง
<input type="checkbox"/> ร้านขายอาหาร	๑๐	แห่ง
<input type="checkbox"/> ร้านตัดผม	๔	แห่ง
<input type="checkbox"/> ร้านเย็บผ้า	-	แห่ง
<input type="checkbox"/> ร้านซ่อมรถ	๔	แห่ง
<input type="checkbox"/> ร้านขายวัสดุก่อสร้าง	๑	แห่ง
<input type="checkbox"/> ร้านขายของชำ	๑๔	แห่ง

กลุ่มอาชีพในเขตองค์การบริหารส่วนตำบลสาวแห แยกได้ดังนี้

- กลุ่มทอผ้าไหม, กลุ่มปุ๋ยชีวภาพ หมู่ที่ ๑
- กลุ่มเพาะเห็ด หมู่ที่ ๒
- กลุ่มโรงสี SML, กลุ่มเลี้ยงหมู, กลุ่มเลี้ยงไก่ หมู่ที่ ๓
- กลุ่มทอเสื่อกก, กลุ่มปุ๋ยชีวภาพ หมู่ที่ ๔
- กลุ่มทอผ้าไหม หมู่ที่ ๕, หมู่ที่ ๗
- กลุ่มปุ๋ยชีวภาพ หมู่ที่ ๖
- กลุ่มเพาะเลี้ยงจิ้งหรีด หมู่ที่ ๕
- กลุ่มจักรสาน หมู่ที่ ๓, หมู่ที่ ๕
- กลุ่มเลี้ยงไก่ หมู่ที่ ๕

### ๗. ศาสนา ประเพณี วัฒนธรรม

#### ๗.๑ การนับถือศาสนา

ประชาชนส่วนใหญ่่นับถือศาสนาพุทธ ร้อยละ ๑๐๐

๗.๒ ประเพณีและงานประจำปี ยึดมั่นในขนบธรรมเนียมประเพณีของไทยอีสาน เช่น ประเพณีการจุดบั้งไฟ ประเพณีบุญเลี้ยงกลอง การแต่งงาน งานศพ และประเพณีตามเทศกาลต่างๆ เช่น สงกรานต์ และพิธีสำคัญทางศาสนา

๗.๓ ภูมิปัญญาท้องถิ่น ประชาชนในเขตตำบลสาวแหได้อนุรักษ์ภูมิปัญญาท้องถิ่น ได้แก่ วิธีการทำเครื่องจักสาน ใช้สำหรับในครัวเรือน วิธีการเลี้ยงไหมและการทอผ้าไหม วิธีการทอเสื่อกก และวิธีการจับปลาธรรมชาติ

ภาษาถิ่น ส่วนมากร้อยละ ๑๐๐ พูดภาษาอีสาน

#### ๗.๔ OTOP สินค้าพื้นเมืองและของที่ระลึก

ประชาชนในเขตตำบลสาวแหได้ผลิตของใช้พื้นเมืองขึ้นใช้ในครัวเรือนและเหลือไว้จำหน่าย ได้แก่ เสื้อที่ทอจากต้นกก ผ้าที่ทอจากผ้าฝ้ายและผ้าไหม เครื่องจักรสานที่ทำจากไม้ไผ่

### ๘. ทรัพยากรธรรมชาติ

๘.๑ น้ำ น้ำที่ใช้ในการอุปโภค-บริโภค เป็นน้ำที่ได้จากน้ำฝน และน้ำดิบ จากหนองน้ำสาธารณะ ซึ่งจะต้องนำมาผ่านกระบวนการของระบบประปา สำหรับน้ำใต้ดินมีปริมาณน้อย ไม่สามารถนำขึ้นมาใช้ให้พอเพียงได้ และบางแห่งเค็ม ไม่สามารถใช้ดื่มและอุปโภคได้

๘.๒ ป่าไม้ ในเขตองค์การบริหารส่วนตำบลสาวแหมีดงสาวแห และดงบ้านแดงเป็นป่าชุมชน เนื้อที่ประมาณ ๑,๑๓๙ ไร่

### ๘.๓ ทรัพยากรธรรมชาติที่สำคัญขององค์กรปกครองส่วนท้องถิ่น

ในพื้นที่ของตำบลสาวแหส่วนมากเป็นพื้นที่สำหรับเพาะปลูก ที่อยู่อาศัย ร้านค้า สถานประกอบการ ตามลำดับ ทรัพยากรธรรมชาติในพื้นที่ ได้แก่ ดิน น้ำ ต้นไม้ ปัญหาคือ เนื่องจากว่าพื้นที่บางส่วนเป็นดินเค็ม น้ำใต้ดินก็เค็ม ไม่สามารถนำน้ำจากใต้ดินมาใช้ในการอุปโภค-บริโภคได้ มีแหล่งน้ำใช้ในการเกษตรไม่เพียงพอ ปัญหาคือยังไม่สามารถหาแหล่งน้ำสำหรับการเกษตรได้เพิ่มขึ้น ปัญหาด้านขยะ เมื่อชุมชนแออัดขยะก็มากขึ้น การแก้ไขปัญหา คือ องค์การบริหารส่วนตำบลจัดทำโครงการเพื่อแก้ไขปัญหาขยะจากชุมชน เช่น โครงการสาวแหปลอดภัยร่วมมือร่วมใจกำจัดขยะอันตราย

### ๙. อื่นๆ

-

๑๐. บุคลากรที่เป็นพนักงานส่วนตำบล จำนวน ๓๘ คน โดยมี นางกรรณิการ์ จันทะนุญ ปลัดองค์การบริหารส่วนตำบล และนายปฏิการ เชื้อทอง รองปลัดองค์การบริหารส่วนตำบล เป็นผู้บังคับบัญชา แยกเป็นส่วนต่างๆ ดังนี้

๑. สำนักปลัด มีอำนาจหน้าที่ในการบริหารงานทั่วไป,งานธุรการ,งานการเจ้าหน้าที่,งานสวัสดิการ,การประชุม,การออกข้อบัญญัติ,แผนพัฒนาตำบล มีพนักงานส่วนตำบล จำนวน ๘ คน แยกตามตำแหน่งดังนี้

- ตำแหน่ง หัวหน้าสำนักปลัด อบต.	จำนวน	๑	คน
- ตำแหน่ง หัวหน้าฝ่ายป้องกันฯ	จำนวน	๑	คน
- ตำแหน่ง นักวิเคราะห์นโยบายและแผน	จำนวน	๑	คน
- ตำแหน่ง นักวิชาการศึกษา	จำนวน	๑	คน
- ตำแหน่ง นักทรัพยากรบุคคล	จำนวน	-	คน
- ตำแหน่ง นักจัดการงานทั่วไป	จำนวน	๑	คน
- ตำแหน่ง ครู	จำนวน	๒	คน

พนักงานจ้าง จำนวน ๑๑ คน แยกตามตำแหน่งดังนี้

- พนักงานจ้างตำแหน่ง ผู้ดูแลเด็ก	จำนวน	๒	คน
- พนักงานจ้างตำแหน่ง ผช.นักวิชาการเกษตร	จำนวน	๑	คน
- พนักงานจ้างตำแหน่ง ผช.จพง.ป้องกันบรรเทาฯ	จำนวน	๑	คน
- พนักงานจ้างตำแหน่ง ผช.จพง.ธุรการ	จำนวน	๓	คน
- พนักงานจ้างตำแหน่ง ผช.จพง.ประชาสัมพันธ์	จำนวน	๑	คน
- พนักงานขับรถยนต์	จำนวน	๒	คน
- พนักงานดับเพลิง(ประจำรถบรรทุกน้ำ)	จำนวน	๑	คน
- จ้างเหมาบริการ	จำนวน	๔	คน

๒. กองคลัง มีอำนาจหน้าที่ เกี่ยวกับการรับ การเบิกจ่าย การฝาก ,การจัดทำบัญชี,งบการเงิน,การจัดเก็บรายได้,งานพัสดุ มีพนักงานส่วนตำบล จำนวน ๒ คน แยกตามตำแหน่ง ดังนี้

- ตำแหน่ง ผู้อำนวยการกองคลัง	จำนวน	-	คน
- ตำแหน่ง นักวิชาการเงินและบัญชี	จำนวน	๑	คน
- ตำแหน่ง นักวิชาการพัสดุ	จำนวน	๑	คน

พนักงานจ้าง จำนวน ๔ คน แยกตามตำแหน่งดังนี้

- พนักงานจ้างตำแหน่ง ผช.จพง.การคลัง	จำนวน	๑	คน
- พนักงานจ้างตำแหน่ง ผช.เจ้าพนักงานพัสดุ	จำนวน	๑	คน
- พนักงานจ้างตำแหน่ง ผช.จพง.ธุรการ	จำนวน	๑	คน

- พนักงานจ้างตำแหน่ง ผช.จพง.จัดเก็บรายได้ จำนวน ๑ คน

**๓. กองช่าง** มีอำนาจหน้าที่เกี่ยวกับการออกแบบ สักรวจ เขียนแบบ ควบคุมอาคาร การก่อสร้าง และงานซ่อมบำรุง มีพนักงานส่วนตำบล จำนวน ๑ คน แยกตามตำแหน่ง ดังนี้

- ตำแหน่ง ผู้อำนวยการกองช่าง จำนวน - คน
- ตำแหน่ง นายช่างโยธา จำนวน ๑ คน

พนักงานจ้าง จำนวน ๔ คน แยกตามตำแหน่ง ดังนี้

- พนักงานจ้างตำแหน่ง ผช.นายช่างโยธา จำนวน ๑ คน
- พนักงานจ้างตำแหน่ง ผช.ช่างไฟฟ้า จำนวน ๑ คน
- พนักงานจ้างตำแหน่ง ผช.ช่างเขียนแบบ จำนวน ๑ คน
- พนักงานจ้างตำแหน่ง ผช.จพง.ธุรการ จำนวน ๑ คน

**๔. กองสวัสดิการสังคม** มีอำนาจหน้าที่เกี่ยวกับดำเนินการด้านสังคมสงเคราะห์ การจ่ายเบี้ยยังชีพให้กับผู้สูงอายุ ผู้พิการ และผู้ป่วยเอดส์ และส่งเสริมพัฒนาคุณภาพชีวิตในชุมชน เป็นต้น มีพนักงานส่วนตำบล จำนวน ๒ คน แยกตามตำแหน่ง ดังนี้

- ตำแหน่ง ผู้อำนวยการกองสวัสดิการสังคม จำนวน ๑ คน
- ตำแหน่ง นักพัฒนาชุมชน จำนวน ๑ คน

พนักงานจ้าง จำนวน ๒ คน แยกตามตำแหน่ง ดังนี้

- พนักงานจ้างตำแหน่ง ผช.เจ้าพนักงานพัฒนาชุมชน จำนวน ๑ คน
- พนักงานจ้างตำแหน่ง ผช.จพง.ธุรการ จำนวน ๑ คน

**๕. หน่วยตรวจสอบภายใน** มีอำนาจหน้าที่เกี่ยวกับการตรวจสอบการดำเนินงานของหน่วยงานย่อย องค์การบริหารส่วนตำบล ทุกส่วนราชการให้ดำเนินการเป็นไปตามกฎหมาย ระเบียบที่เกี่ยวข้องกับองค์การบริหารส่วนตำบล มีพนักงานส่วนตำบล จำนวน - คน ดังนี้

- ตำแหน่ง นักวิชาการตรวจสอบภายใน จำนวน - คน

#### ๑๑. ระดับการศึกษาของพนักงานส่วนตำบลและพนักงานจ้าง

- มัธยมศึกษา จำนวน ๑ คน
- ปวช. จำนวน - คน
- ปวท. จำนวน ๑ คน
- ปวส. จำนวน ๑๐ คน
- อนุปริญญา จำนวน ๑ คน
- ปริญญาตรี จำนวน ๑๘ คน
- ปริญญาโท จำนวน ๕ คน

#### ๑๒. บุคลากรที่เป็นผู้บริหารและสมาชิกสภาองค์การบริหารส่วนตำบล ดังนี้

- คณะผู้บริหารองค์การบริหารส่วนตำบล จำนวน ๔ คน
- สมาชิกสภาองค์การบริหารส่วนตำบลที่มาจากการเลือกตั้ง จำนวน ๗ คน

## ๑๓. สถานะทางการคลัง

สถานการณ์เงินการคลัง (ใช้ข้อมูลปีที่ขอจัดเป็นฐาน ย้อนหลัง ๕ ปี)

๑. รายได้จริงโดยไม่รวมเงินอุดหนุน			
๑.๑	ปีงบประมาณ ๒๕๖๓	จำนวน	๑๓,๖๔๗,๗๖๕.๑๖ บาท
๑.๒	ปีงบประมาณ ๒๕๖๔	จำนวน	๑๔,๔๘๒,๗๒๐.๐๓ บาท
๑.๓	ปีงบประมาณ ๒๕๖๕	จำนวน	๑๕,๙๖๒,๓๖๖.๓๖ บาท
๑.๔	ปีงบประมาณ ๒๕๖๖	จำนวน	๑๖,๒๖๙,๖๔๔.๖๖ บาท
๑.๕	ปีงบประมาณ ๒๕๖๗	จำนวน	๑๗,๔๓๗,๑๔๒.๙๐ บาท
๒. มีรายได้ทั้งหมดโดยรวมเงินอุดหนุน			
๒.๑	ปีงบประมาณ ๒๕๖๓	จำนวน	๒๖,๒๑๖,๐๖๙.๑๖ บาท
๒.๒	ปีงบประมาณ ๒๕๖๔	จำนวน	๒๗,๕๕๒,๒๒๖.๔๕ บาท
๒.๓	ปีงบประมาณ ๒๕๖๕	จำนวน	๒๘,๗๐๗,๗๙๐.๓๖ บาท
๒.๔	ปีงบประมาณ ๒๕๖๖	จำนวน	๒๙,๑๑๔,๑๙๒.๖๖ บาท
๒.๕	ปีงบประมาณ ๒๕๖๗	จำนวน	๓๐,๒๙๐,๐๗๑.๙๐ บาท
๓. รายจ่ายจริงย้อนหลัง ๕ ปี			
๓.๑	ปีงบประมาณ ๒๕๖๓	จำนวน	๒๔,๑๓๑,๑๓๓.๗๑ บาท
๓.๒	ปีงบประมาณ ๒๕๖๔	จำนวน	๒๔,๒๔๐,๑๐๒.๗๗ บาท
๓.๓	ปีงบประมาณ ๒๕๖๕	จำนวน	๒๕,๓๐๕,๙๗๒.๑๔ บาท
๓.๔	ปีงบประมาณ ๒๕๖๖	จำนวน	๒๖,๕๗๙,๗๐๑.๑๑ บาท
๓.๕	ปีงบประมาณ ๒๕๖๗	จำนวน	๒๘,๗๕๒,๗๘๑.๐๑ บาท

\*\*\*\*\*

## ส่วนที่ ๒

### ยุทธศาสตร์การพัฒนางานองค์กรปกครองส่วนท้องถิ่น

#### ๑. ความสัมพันธ์ระหว่างแผนพัฒนาระดับมหภาค

##### ๑.๑ แผนยุทธศาสตร์ชาติ ๒๐ ปี (พ.ศ.๒๕๖๑-๒๕๘๐)

โดยที่รัฐธรรมนูญแห่งราชอาณาจักรไทย มาตรา ๖๕ กำหนดให้รัฐพึงจัดให้มียุทธศาสตร์ชาติเป็นเป้าหมายการพัฒนาประเทศอย่างยั่งยืน ตามหลักธรรมาภิบาลเพื่อใช้เป็นกรอบในการจัดทำแผนต่างๆ ให้สอดคล้องและบูรณาการกันเพื่อให้เกิดเป็นพลังผลักดันร่วมกันไปสู่เป้าหมายดังกล่าว โดยให้เป็นไปตามที่กำหนดในกฎหมายว่าด้วยการจัดทำยุทธศาสตร์ชาติ และต่อมาได้มีการตราพระราชบัญญัติการจัดทำยุทธศาสตร์ชาติ พ.ศ. ๒๕๖๐ มีผลบังคับใช้เมื่อวันที่ ๑ สิงหาคม ๒๕๖๐ โดยกำหนดให้มีการแต่งตั้งคณะกรรมการยุทธศาสตร์ชาติ เพื่อรับผิดชอบในการจัดทำร่างยุทธศาสตร์ชาติ กำหนดวิธีการการมีส่วนร่วมของประชาชนในการจัดทำร่างยุทธศาสตร์ชาติ ในการติดตามการตรวจสอบ และการประเมินผล รวมทั้งกำหนดมาตรการส่งเสริมและสนับสนุนให้ประชาชนทุกภาคส่วนดำเนินการให้สอดคล้องกับยุทธศาสตร์ชาติ

เพื่อให้เป็นไปตามที่กำหนดในพระราชบัญญัติการจัดทำ ยุทธศาสตร์ชาติ พ.ศ. ๒๕๖๐ คณะกรรมการยุทธศาสตร์ชาติได้แต่งตั้งคณะกรรมการจัดทำยุทธศาสตร์ชาติด้านต่างๆ รวม ๖ คณะอันประกอบด้วย คณะกรรมการจัดทำยุทธศาสตร์ชาติด้านความมั่นคง คณะกรรมการจัดทำยุทธศาสตร์ชาติด้านการสร้างความสามารถในการแข่งขัน คณะกรรมการจัดทำยุทธศาสตร์ชาติด้านการพัฒนาและเสริมสร้างศักยภาพทรัพยากรมนุษย์ คณะกรรมการจัดทำยุทธศาสตร์ชาติด้านการสร้างโอกาสและความเสมอภาคทางสังคม คณะกรรมการจัดทำยุทธศาสตร์ชาติด้านการสร้างการเติบโตบนคุณภาพชีวิตที่เป็นมิตรต่อสิ่งแวดล้อม และ คณะกรรมการจัดทำยุทธศาสตร์ชาติด้านการปรับสมดุลและพัฒนาระบบการบริหารจัดการภาครัฐ เพื่อรับผิดชอบในการดำเนินการจัดทำร่างยุทธศาสตร์ชาติให้เป็นไปตามหลักเกณฑ์ วิธีการ และเงื่อนไขที่กำหนด ตลอดจนได้จัดให้มีการรับฟังความคิดเห็นของประชาชนและหน่วยงานของรัฐที่เกี่ยวข้องอย่างกว้างขวางเพื่อประกอบการพิจารณาจัดทำร่างยุทธศาสตร์ชาติตามที่กฎหมายกำหนดแล้ว

ยุทธศาสตร์ชาติ ๒๐ ปี (พ.ศ.๒๕๖๑-๒๕๘๐) เป็นยุทธศาสตร์ชาติฉบับแรกของประเทศไทยตามรัฐธรรมนูญแห่งราชอาณาจักรไทย ซึ่งจะต้องนำไปสู่การปฏิบัติเพื่อให้ประเทศไทยบรรลุวิสัยทัศน์ “ประเทศไทยมีความมั่นคง มั่งคั่ง ยั่งยืน เป็นประเทศพัฒนาแล้ว ด้วยการพัฒนาตามหลักปรัชญาของเศรษฐกิจพอเพียง” ภายในช่วงเวลาดังกล่าว เพื่อความสุขของคนไทยทุกคน

#### สถานการณ์ แนวโน้ม วิสัยทัศน์ และเป้าหมายในการพัฒนาประเทศ

##### ๑. บทนำ

การพัฒนาประเทศไทยนับตั้งแต่แผนพัฒนาเศรษฐกิจและสังคมแห่งชาติ ฉบับที่ ๑ เป็นต้นมาได้ส่งผลให้ประเทศมีการพัฒนาในทุกมิติ ทั้งในด้านเศรษฐกิจที่ประเทศไทยได้รับการยกระดับเป็นประเทศในกลุ่มบนของกลุ่มประเทศระดับรายได้ปานกลาง ในด้านสังคมที่มีการพัฒนาคุณภาพชีวิตของประชาชนส่งผลให้ประเทศไทยหลุดพ้นจากการเป็นประเทศยากจน และในด้านสิ่งแวดล้อมที่ประเทศไทยมีข้อได้เปรียบในความหลากหลายเชิงนิเวศ อย่างไรก็ตาม ประเทศไทยยังมีความท้าทายต่อการพัฒนาที่สำคัญ อาทิ อัตราการขยายตัวทางเศรษฐกิจในปี ๒๕๖๐ ที่ร้อยละ ๓.๙ ถือว่าอยู่ในระดับต่ำกว่าศักยภาพ เมื่อเทียบกับร้อยละ ๖.๐ ต่อปีในช่วงเวลาเกือบ ๖ ทศวรรษที่ผ่านมา โดยมีสาเหตุหลักจากการชะลอตัวของการลงทุนภายในประเทศและสถานการณ์เศรษฐกิจโลกที่ยังไม่ฟื้นตัวได้เต็มที่โครงสร้างเศรษฐกิจไทยที่ยังไม่สามารถขับเคลื่อนด้วยนวัตกรรมได้อย่างเต็มประสิทธิภาพภาคบริการและภาคเกษตรมีผลผลิตการผลิตในระดับต่ำขาดการนำเทคโนโลยีเข้ามาเพิ่มประสิทธิภาพในการผลิต ประกอบกับแรงงานไทยยังมีปัญหาเรื่องคุณภาพและสมรรถนะที่ไม่สอดคล้องกับความต้องการในการขับเคลื่อนการพัฒนาของประเทศ

นอกจากนั้น ศักยภาพและคุณภาพของประชากรไทยทุกช่วงวัยยังคงเป็นปัจจัยท้าทายสำคัญต่อการพัฒนาประเทศ แม้ว่าการเข้าถึงระบบบริการสาธารณสุข การศึกษา บริการสาธารณสุข โครงสร้างพื้นฐานต่างๆ และการคุ้มครองทางสังคมอื่นๆ ของคนไทยมีความครอบคลุมเพิ่มมากขึ้น แต่ยังคงมีปัญหาเรื่องคุณภาพการให้บริการที่มีมาตรฐานแตกต่างกันระหว่างพื้นที่ ซึ่งเป็นหนึ่งในสาเหตุหลักที่ทำให้ประเทศไทยยังคงมีปัญหาความเหลื่อมล้ำในหลายมิติ ขณะที่ปัญหาด้านความยากจนยังคงเป็นประเด็นท้าทายในการยกระดับการพัฒนาประเทศให้ประชาชนมีรายได้สูงขึ้นและแก้ปัญหาความเหลื่อมล้ำอย่างยั่งยืน ขณะเดียวกันการวางกลยุทธ์ระยะยาวในการฟื้นฟูการใช้ และการรักษาทรัพยากรอย่างบูรณาการเพื่อการพัฒนาประเทศที่ผ่านมายังขาดความชัดเจนส่งผลให้ทรัพยากรธรรมชาติและสิ่งแวดล้อมของประเทศยังมีปัญหาการใช้ใช้อย่างสิ้นเปลืองและเสื่อมโทรมลงอย่างรวดเร็ว

ทั้งนี้ ปัญหาดังกล่าวข้างต้นมีสาเหตุส่วนหนึ่งมาจากประสิทธิภาพการบริหารจัดการภาครัฐ การพัฒนาประเทศขาดความต่อเนื่องและความยืดหยุ่นในการตอบสนองต่อความต้องการและปัญหาของประชาชน ขณะที่ความมั่นคงภายในประเทศยังมีหลายประเด็นที่ต้องเสริมสร้างให้เกิดความเข้มแข็งลดความขัดแย้งทางความคิดและอุดมการณ์ที่มีรากฐานมาจากความเหลื่อมล้ำ ความไม่เสมอภาค การขาดความเชื่อมั่นในกระบวนการยุติธรรม และปัญหาการขาดเสถียรภาพทางการเมืองตลอดจนส่งเสริมคนในชาติให้ยึดมั่นสถาบันหลักเป็นศูนย์รวมจิตใจให้เกิดความรักและความสามัคคี

ในขณะเดียวกัน การเปลี่ยนแปลงโครงสร้างประชากรที่มีสัดส่วนประชากรวัยแรงงานและวัยเด็กที่ลดลงและประชากรสูงอายุที่เพิ่มขึ้นอย่างต่อเนื่อง จะเป็นปัจจัยเสี่ยงสำคัญที่จะทำให้การพัฒนาประเทศในมิติต่าง ๆ มีความท้าทายมากขึ้นทั้งในส่วนของเสถียรภาพทางการเงินการคลังของประเทศในการจัดสวัสดิการเพื่อดูแลผู้สูงอายุที่เพิ่มสูงขึ้น การลงทุนและการออม การเจริญเติบโตทางเศรษฐกิจของประเทศ ความมั่นคงทางสังคม การบริหารจัดการทรัพยากรธรรมชาติอย่างยั่งยืนซึ่งจะเป็นประเด็นท้าทายต่อการขับเคลื่อนประเทศไปสู่การเป็นประเทศพัฒนาแล้ว

## ๒. ปัจจัยและแนวโน้มที่คาดว่าจะส่งผลต่อการพัฒนาประเทศ

แม้ว่าประเทศไทยจะมีตำแหน่งที่ตั้งที่สามารถเป็นศูนย์กลางในการเชื่อมโยงในภูมิภาคและเป็นประตูสู่เอเชีย แต่การที่มีอาณาเขตติดกับประเทศเพื่อนบ้านหลายประเทศ ทำให้ปัญหาด้านเขตแดนกับประเทศเพื่อนบ้านยังคงเป็นความท้าทายด้านความมั่นคงในอนาคต นอกจากนี้ ประเทศไทยยังคงต้องให้ความสำคัญกับปัญหาด้านความมั่นคงอื่นๆ ที่มีความซับซ้อน ละเอียดอ่อน และมีความเชื่อมโยงกันหลายมิติ ที่อาจเป็นประเด็นท้าทายต่อการสร้างบรรยากาศความไว้วางใจระหว่างรัฐกับประชาชนและระหว่างประชาชนกับประชาชน ซึ่งรวมถึงการสร้างสามัคคีของคนในชาติที่จะนำไปสู่การแก้ปัญหาความขัดแย้งระหว่างกลุ่มประชากรไทยที่มีแนวคิดและความเชื่อที่แตกต่างกันอย่างยั่งยืนนอกจากนี้ การขยายอิทธิพลและการเพิ่มบทบาทของประเทศมหาอำนาจ ที่อาจก่อให้เกิดการเปลี่ยนแปลงไปสู่ระบบหลายขั้วอำนาจ หรือเกิดการย้ายขั้วอำนาจทางเศรษฐกิจ ซึ่งอาจส่งผลกระทบต่อเสถียรภาพทางเศรษฐกิจของประเทศในอนาคต ขณะที่องค์กรที่ไม่ใช่รัฐ อาทิ องค์กรระหว่างประเทศ และบริษัทข้ามชาติ จะมีบทบาทมากขึ้นในการกำหนดกฎ ระเบียบ ทิศทางความสัมพันธ์และมาตรฐานสากลต่างๆ ทั้งในด้านความมั่นคง และเศรษฐกิจ รวมทั้งการรวมกลุ่มเศรษฐกิจและการเปิดเสรีในภูมิภาคที่นำไปสู่ความเชื่อมโยงในทุกกระบวน อาจก่อให้เกิดความเสี่ยงด้านอาชญากรรมข้ามชาติและเศรษฐกิจนอกระบบ รวมทั้งปัญหายาเสพติด การค้ามนุษย์ และการลักลอบเข้าเมือง

ในทางกลับกันความเปลี่ยนแปลงจากโลกาภิวัตน์และความก้าวหน้าทางวิทยาศาสตร์และเทคโนโลยีที่ได้รับการพัฒนาอย่างก้าวกระโดดจะก่อให้เกิดนวัตกรรมอย่างพลิกผัน อาทิ เทคโนโลยีปัญญาประดิษฐ์ อินเทอร์เน็ตในทุกสิ่ง การวิเคราะห์ข้อมูลขนาดใหญ่ หุ่นยนต์และโดรน เทคโนโลยีพันธุกรรมสมัยใหม่และเทคโนโลยีทางการเงิน ซึ่งตัวอย่างแนวโน้มการพัฒนาเทคโนโลยีอย่างก้าวกระโดดเหล่านี้ คาดว่าจะเป็นปัจจัยสนับสนุนหลักที่ช่วยทำให้เศรษฐกิจโลกและเศรษฐกิจไทยมีแนวโน้มที่จะกลับมาขยายตัวได้เข้มแข็งขึ้น แนวโน้มสำคัญที่จำเป็นต้องมีการติดตามอย่างใกล้ชิด อาทิ การรวมกลุ่มทางการค้าและการลงทุนที่จะมีความหลากหลายเพิ่มมากขึ้น การแข่งขันที่คาดว่าจะรุนแรงขึ้นในการเพิ่มผลิตภาพและสร้างความหลากหลายของสินค้าและบริการที่ตอบโจทย์รูปแบบชีวิตใหม่ๆ

นอกจากนั้น ประเทศไทยคาดว่าจะเข้าสู่การเป็นสังคมสูงวัยระดับสุดยอดในปี ๒๕๗๔ จะก่อให้เกิดโอกาสใหม่ๆ ในการตอบสนองความต้องการของกลุ่มผู้บริโภครุ่นสูงอายุนั้นที่มีสัดส่วนเพิ่มขึ้นอย่างต่อเนื่อง รวมทั้งการคาดการณ์ว่าครอบครัวไทยจะมีขนาดเล็กลงและมีรูปแบบที่หลากหลายมากขึ้นประชากรในประเทศไทยจะมีช่วงอายุที่แตกต่างกันและจะมีกลุ่มคนช่วงอายุใหม่ๆ เพิ่มขึ้น ซึ่งจะส่งผลต่อทัศนคติและพฤติกรรมที่แตกต่างกัน ดังนั้น การเตรียมความพร้อมของประชากรให้มีคุณภาพและการนำเทคโนโลยีที่เหมาะสมมาใช้ในการผลิตและการบริการของประเทศจะเป็นความท้าทายสำคัญในระยะต่อไป

ในขณะเดียวกัน โครงสร้างประชากรที่เข้าสู่สังคมสูงวัยอาจทำให้เกิดความต้องการแรงงานต่างชาติเพิ่มมากขึ้นเพื่อทดแทนจำนวนแรงงานไทยที่ลดลง ซึ่งปัจจัยด้านการเปิดเสรีในภูมิภาคและความก้าวหน้าของการพัฒนาระบบคมนาคมขนส่งในภูมิภาคจะทำให้การเคลื่อนย้ายแรงงานและการย้ายถิ่นมีความสะดวกมากขึ้นและเป็นปัจจัยสำคัญที่จะทำให้เกิดการเคลื่อนย้ายประชากรเข้าออกประเทศเพิ่มมากขึ้น โดยเฉพาะในกลุ่มประชากรที่มีศักยภาพซึ่งมีแนวโน้มในการเคลื่อนย้ายไปเรียนหรือทำงานในทั่วทุกมุมโลกสูงขึ้น ทั้งนี้ การย้ายถิ่นส่วนใหญ่มีวัตถุประสงค์เพื่อแสวงหาโอกาสทางเศรษฐกิจที่ดีขึ้น จึงอาจจะเป็นไปได้ที่ประเทศไทยจะยังคงเป็นประเทศผู้รับของประชากรจากประเทศเพื่อนบ้านขณะที่ประชากรไทยโดยเฉพาะแรงงานทักษะอาจมีแรงจูงใจในการย้ายถิ่นไปยังประเทศที่มีระดับการพัฒนาที่ดีกว่า อาจทำให้การแย่งชิงแรงงานมีความรุนแรงมากขึ้น ซึ่งจะยิ่งทำให้เกิดความเสี่ยงต่อการเจริญเติบโตทางเศรษฐกิจและการเปลี่ยนแปลงของบริษัทสังคมไทย

นอกจากนี้ ผลกระทบจากการเปลี่ยนแปลงสภาพภูมิอากาศคาดว่าจะมีความรุนแรงมากขึ้นทั้งในเชิงความผันผวน ความถี่ และขอบเขตที่กว้างขวางมากขึ้น ซึ่งจะสร้างความเสียหายต่อชีวิตและทรัพย์สิน ระบบโครงสร้างพื้นฐานที่จำเป็น ตลอดจนระบบผลิตทางการเกษตรที่สัมพันธ์ต่อเนื่องกับความมั่นคงด้านอาหารและน้ำ ขณะที่ระบบนิเวศต่างๆ มีแนวโน้มเสื่อมโทรมลง และมีความเป็นไปได้ค่อนข้างสูงในการสูญเสียความสามารถในการรองรับความต้องการของมนุษย์ได้อย่างมีประสิทธิภาพอย่างไรก็ดี ระดับความรุนแรงของผลกระทบอันเกิดจากการเปลี่ยนแปลงภูมิอากาศโลกและความเสื่อมโทรมของระบบนิเวศต่าง ๆ ดังกล่าวที่แต่ละประเทศจะต้องเผชิญจะมีความแตกต่างกัน ทำให้การเป็นสังคมสีเขียวการรักษาและบริหารจัดการทรัพยากรธรรมชาติและสิ่งแวดล้อมอย่างบูรณาการจะได้รับความสำคัญและความสนใจจากนานาประเทศรวมทั้งประเทศไทยเพิ่มมากขึ้น พลังงานทดแทนและพลังงานทางเลือกรวมถึงการสร้างความมั่นคงด้านพลังงานและอาหารมีแนวโน้มที่จะมีความสำคัญเพิ่มมากขึ้นกฎระเบียบและข้อตกลงด้านสิ่งแวดล้อมจะมีความเข้มข้นและเข้มงวดขึ้น โดยกรอบการพัฒนาตามข้อตกลงระหว่างประเทศต่างๆ ที่สำคัญ เช่น เป้าหมายการพัฒนาที่ยั่งยืน และบันทึกความตกลงปารีสจะได้รับการนำไปปฏิบัติอย่างจริงจังมากยิ่งขึ้น

แนวโน้มเหล่านี้จะก่อให้เกิดความท้าทายต่อการพัฒนาประเทศในหลายมิติ ทั้งในส่วนของการทำงานและอาชีพ สาขาการผลิตและบริการใหม่ๆ ความมั่นคงของประเทศอันเกิดจากภัยคุกคามและความเสี่ยงด้านอื่นๆ ที่ซับซ้อนขึ้น อาชญากรรมไซเบอร์ รูปแบบการก่อสงครามที่ใช้เทคโนโลยีเป็นเครื่องมือ การเคลื่อนย้ายอย่างเสรีและรวดเร็วของคน เงินทุน ข้อมูลข่าวสาร องค์ความรู้ เทคโนโลยีและสินค้าและบริการ การปรับตัวต่อการเปลี่ยนแปลงสภาพภูมิอากาศที่รวดเร็วและคาดการณ์ได้ยากการเกิดขึ้นของโรคระบาด และโรคอุบัติใหม่ที่จะส่งผลให้การเฝ้าระวังด้านการสาธารณสุขในประเทศมีความสำคัญมากขึ้น อาจนำไปสู่ปัญหาความเหลื่อมล้ำที่ทวีความรุนแรงมากขึ้นได้ หากไม่มีมาตรการที่มีประสิทธิภาพในการป้องกันและรองรับผลกระทบต่างๆ ที่คาดว่าจะเกิดขึ้น ซึ่งรวมถึงการเตรียมความพร้อมเพื่อรองรับการเปลี่ยนแปลงทางเทคโนโลยีและนวัตกรรมแบบพลิกผันที่จะเกิดขึ้นอย่างรวดเร็วโดยเฉพาะอย่างยิ่งหากการเข้าถึงเทคโนโลยี โครงสร้างพื้นฐาน และองค์ความรู้สมัยใหม่มีระดับความแตกต่างกันระหว่างกลุ่มประชากรต่างๆ โดยการเปลี่ยนแปลงทางเทคโนโลยีและนวัตกรรมดังกล่าวจะส่งผลต่อการจ้างงานและอาชีพที่จะมีรูปแบบและลักษณะงานที่เปลี่ยนไป มีความต้องการแรงงานที่มีสมรรถนะสูงเพิ่มมากขึ้น หลายอาชีพอาจหายไปจากตลาดงานในปัจจุบันและบางอาชีพจะถูกทดแทนด้วยระบบอัตโนมัติโดยเฉพาะอาชีพที่ต้องการทักษะระดับต่ำ ก่อให้เกิดความเสี่ยงต่อความมั่นคงและคุณภาพชีวิตของประชาชนที่ปรับตัวไม่ทันหรือขาดความรู้และทักษะที่ทันกับยุคสมัยที่เปลี่ยนแปลงไปกระแสโลกาภิวัตน์ที่จะทำให้เกิดการพัฒนาขยายความเป็นเมือง

วิถีชีวิตที่เปลี่ยนไปอย่างรวดเร็ว รวมทั้งการเปลี่ยนแปลงทางสภาพภูมิอากาศที่อาจจะมีผลกระทบอย่างมากยิ่งขึ้น ซึ่งปัจจัยทั้งหมดดังกล่าวจะส่งผลให้ปัญหาความยากจนและความเหลื่อมล้ำของประเทศมีความซับซ้อนมากยิ่งขึ้น

จากปัจจัยและแนวโน้มที่คาดว่าจะส่งผลต่อการขับเคลื่อนการพัฒนาประเทศในมิติต่างๆข้างต้น เห็นได้ว่าบริบทและสภาพแวดล้อมทั้งภายในและภายนอกประเทศมีแนวโน้มที่จะเปลี่ยนแปลงอย่างรวดเร็วมีพลวัตสูงและมีความซับซ้อนหลากหลายมิติซึ่งจะส่งผลกระทบต่ออนาคตการพัฒนาประเทศอย่างมาก ดังนั้นการพัฒนาประเทศจึงจำเป็นต้องมียุทธศาสตร์การพัฒนาที่ครอบคลุมทุกมิติและทุกด้าน การพัฒนาที่เกี่ยวข้องมีความร่วมมือในลักษณะประชารัฐจากภาคส่วนต่างๆ ในรูปแบบของหุ้นส่วนการพัฒนาที่เป็นการดำเนินงานอย่างบูรณาการ เนื่องจากทุกมิติ การพัฒนามีความเกี่ยวข้องซึ่งกันและกัน โดยประเทศไทยจำเป็นต้องมีทรัพยากรมนุษย์ที่มีคุณภาพ มีความรู้ สมรรถนะ และทักษะที่สอดคล้องกับการเปลี่ยนแปลงต่างๆ สามารถรู้เท่าทันและปรับตัวให้สามารถดำเนินชีวิตได้อย่างมีความสุข มีอาชีพที่มั่นคง สร้างรายได้ ท่ามกลางความเปลี่ยนแปลงกฎเกณฑ์และกติกาใหม่ๆ และมาตรฐานที่สูงขึ้น โดยเฉพาะในโลกที่มีการเปลี่ยนแปลงอย่างรวดเร็วซึ่งจำเป็นต้องมีการพัฒนาระบบและปัจจัยส่งเสริมต่างๆ ที่เกี่ยวข้องไปพร้อมกัน ทั้งในส่วนของระบบการเรียนการสอนและการพัฒนาทักษะฝีมือที่สอดคล้องกันกับการพัฒนาของคนในแต่ละช่วงวัย ระบบบริการสาธารณะ โครงสร้างพื้นฐาน รวมทั้งการให้ความสำคัญกับการส่งเสริมเทคโนโลยีและนวัตกรรม เพื่อให้ประเทศไทยสามารถยกระดับเป็นเจ้าของเทคโนโลยีและนวัตกรรมก้าวทันโลก จากการต่อยอดการพัฒนาบนพื้นฐานนโยบายไทยแลนด์ ๔.๐ ส่งผลให้เกิดการสร้างห่วงโซ่มูลค่าทางเศรษฐกิจในทั้งภาคอุตสาหกรรม ภาคเกษตรและภาคบริการ กระจายผลประโยชน์จากการพัฒนาลดปัญหาความเหลื่อมล้ำและนำไปสู่การเสริมสร้างคุณภาพชีวิตของประชาชนทุกภาคส่วน

นอกจากนี้ ประเทศไทยต้องให้ความสำคัญกับการสร้างสมดุลความมั่นคงด้านพลังงานและอาหาร การรักษาไว้ซึ่งความหลากหลายเชิงนิเวศ การส่งเสริมการดำเนินชีวิตและธุรกิจ และการพัฒนาและขยายความเป็นเมืองที่เติบโตอย่างต่อเนื่องที่เป็นมิตรต่อสิ่งแวดล้อม พร้อมกับการมีข้อกำหนดของรูปแบบและกฎเกณฑ์ที่เกี่ยวข้องกับลักษณะการใช้พื้นที่ที่ชัดเจน ขณะที่การพัฒนาโครงสร้างพื้นฐานและระบบโลจิสติกส์ กฎหมาย ระบบภาษีต้องมีกลยุทธ์การพัฒนาที่สามารถอำนวยความสะดวกและส่งเสริมให้ประเทศมีศักยภาพการแข่งขันที่สูงขึ้น และสามารถใช้จุดแข็งในเรื่องตำแหน่งที่ตั้งทางภูมิศาสตร์ของประเทศให้เกิดประโยชน์ต่อการพัฒนาประเทศมากขึ้น รวมทั้งให้ความสำคัญของการรวมกลุ่มความร่วมมือกับนานาประเทศในระดับภูมิภาคและระดับโลก เพื่อกระชับและสร้างสัมพันธ์มิตร เสริมสร้างความสัมพันธ์ทางการทูต ซึ่งจะก่อให้เกิดการสร้างพลังทางเศรษฐกิจและรักษาความมั่นคงของประเทศ โดยจำเป็นต้องสร้างความพร้อมในการที่จะยกระดับมาตรฐานและมีการปฏิบัติให้เป็นไปตามระเบียบกติกาสากลในด้านต่างๆ ขณะเดียวกันประเทศไทยจำเป็นต้องเร่งให้มีการปฏิรูประบบราชการและการเมืองเพื่อให้เกิดการบริหารราชการที่ดีและมีเสถียรภาพทางการเมือง มีการส่งเสริมคนในชาติให้ยึดมั่นสถาบันหลักเป็นศูนย์รวมจิตใจเพื่อให้เกิดความรักความสามัคคีและลดความขัดแย้งภายในประเทศ โดยที่นโยบายการพัฒนาต่างๆ จำเป็นต้องคำนึงถึงความสอดคล้องกับโครงสร้างและลักษณะพฤติกรรมของประชากรที่อาจจะมีความแตกต่างจากปัจจุบันมากขึ้น

ดังนั้น ภายใต้เงื่อนไขโครงสร้างประชากร โครงสร้างเศรษฐกิจ สภาพสังคม สภาพภูมิอากาศ สิ่งแวดล้อม และปัจจัยการพัฒนาต่างๆ ที่เกี่ยวข้อง ส่งผลให้ประเทศไทยจำเป็นต้องมีการวางแผนการพัฒนาที่รอบคอบและครอบคลุม อย่างไรก็ตามหลายประเด็นพัฒนาเป็นเรื่องที่ต้องใช้ระยะเวลาในการดำเนินงานเพื่อให้เกิดการปรับตัวซึ่งจะต้องหยั่งรากลึกไปถึงการเปลี่ยนแปลงในเชิงโครงสร้างการขับเคลื่อนการพัฒนาให้ประเทศเจริญก้าวหน้าไปในอนาคตจึงจำเป็นต้องกำหนดวิสัยทัศน์ในระยะยาวที่ต้องบรรลุพร้อมทั้งแนวยุทธศาสตร์หลักในด้านต่างๆ เพื่อเป็นกรอบในการขับเคลื่อนการพัฒนาอย่างบูรณาการบนพื้นฐานประชารัฐเพื่อยกระดับจุดแข็งและจุดเด่นของประเทศ และปรับปรุงแก้ไขจุดอ่อนและจุดด้อยต่างๆ อย่างเป็นระบบโดยยุทธศาสตร์ชาติจะเป็นเป้าหมายใหญ่ในการขับเคลื่อนประเทศและถ่ายทอดไปสู่แผนในระดับอื่นๆ เพื่อนำไปสู่การปฏิบัติทั้งในระดับยุทธศาสตร์ ภารกิจและพื้นที่ ซึ่งรวมถึงพื้นที่พิเศษต่างๆ อาทิ เขตเศรษฐกิจพิเศษชายแดนเขตพัฒนาพิเศษภาค

ตะวันออกเพื่อให้การพัฒนาประเทศสามารถดำเนินการได้อย่างมั่นคง มั่งคั่งและยั่งยืน

### ๓. วิสัยทัศน์ประเทศไทย

**“ประเทศไทยมีความมั่นคง มั่งคั่ง ยั่งยืน เป็นประเทศพัฒนาแล้ว ด้วยการพัฒนาตามหลักปรัชญาของเศรษฐกิจพอเพียง”**หรือเป็นคติพจน์ประจำชาติว่า **“มั่นคง มั่งคั่ง ยั่งยืน”** เพื่อสนองตอบต่อผลประโยชน์แห่งชาติ อันได้แก่ การมีเอกราช อธิปไตย การดำรงอยู่อย่างมั่นคง และยั่งยืนของสถาบันหลักของชาติ และประชาชนจากภัยคุกคามทุกรูปแบบ การอยู่ร่วมกันในชาติอย่างสันติสุขเป็นปึกแผ่น มีความมั่นคงทางสังคม ท่ามกลางพหุสังคมและการมีเกียรติและศักดิ์ศรีของความเป็นมนุษย์ความเจริญเติบโตของชาติ ความเป็นธรรมและความอยู่ดีมีสุขของประชาชน ความยั่งยืนของฐานทรัพยากรธรรมชาติสิ่งแวดล้อม ความมั่นคงทางพลังงานและอาหาร ความสามารถในการรักษาผลประโยชน์ของชาติภายใต้การเปลี่ยนแปลงของสถานะแวดล้อมระหว่างประเทศ และการอยู่ร่วมกันอย่างสันติประสานสอดคล้องกันด้านความมั่นคงในประชาคมอาเซียนและประชาคมโลกอย่างมีเกียรติและศักดิ์ศรี

**ความมั่นคง** หมายถึง การมีความมั่นคงปลอดภัยจากภัยและการเปลี่ยนแปลงทั้งภายในประเทศและภายนอกประเทศในทุกระดับ ทั้งระดับประเทศ สังคม ชุมชน ครอบครัว และปัจเจกบุคคล และมีความมั่นคงในทุกมิติ ทั้งมิติทางการทหาร เศรษฐกิจ สังคม สิ่งแวดล้อม และการเมือง เช่น ประเทศมีความมั่นคงในเอกราชและอธิปไตยมีการปกครองระบอบประชาธิปไตยที่มีพระมหากษัตริย์ทรงเป็นประมุขสถาบันชาติ ศาสนา พระมหากษัตริย์มีความเข้มแข็งเป็นศูนย์กลางและเป็นที่ยึดเหนี่ยวจิตใจของประชาชน มีระบบการเมืองที่มั่นคงเป็นกลไกที่นำไปสู่การบริหารประเทศที่ต่อเนื่องและโปร่งใสตามหลักธรรมาภิบาล สังคมมีความปรองดองและความสามัคคี สามารถผนึกกำลังเพื่อพัฒนาประเทศ ชุมชนมีความเข้มแข็ง ครอบครัวมีความอบอุ่น ประชาชนมีความมั่นคงในชีวิต มีงานและรายได้ที่มั่นคงพอเพียงกับการดำรงชีวิต มีการออมสำหรับวัยเกษียณ ความมั่นคงของอาหาร พลังงาน และน้ำ มีที่อยู่อาศัยและความปลอดภัยในชีวิตทรัพย์สิน

**ความมั่งคั่ง** หมายถึง ประเทศไทยมีการขยายตัวของเศรษฐกิจอย่างต่อเนื่องและมีความยั่งยืนจนเข้าสู่กลุ่มประเทศรายได้สูง ความเหลื่อมล้ำของการพัฒนาลดลง ประชากรมีความอยู่ดีมีสุขได้รับผลประโยชน์จากการพัฒนาอย่างเท่าเทียมกันมากขึ้นและมีการพัฒนาอย่างทั่วถึงทุกภาคส่วนมีคุณภาพชีวิตตามมาตรฐานขององค์การสหประชาชาติ ไม่มีประชาชนที่อยู่ในภาวะความยากจนเศรษฐกิจในประเทศมีความเข้มแข็ง ขณะเดียวกันต้องมีความสามารถในการแข่งขันกับประเทศต่างๆทั้งในตลาดโลกและตลาดภายในประเทศเพื่อให้สามารถสร้างรายได้ทั้งจากภายในและภายนอกประเทศตลอดจนมีการสร้างฐานเศรษฐกิจและสังคมแห่งอนาคตเพื่อให้สอดคล้องกับบริบทการพัฒนาที่เปลี่ยนแปลงไป และประเทศไทยมีบทบาทที่สำคัญในเวทีโลก และมีความสัมพันธ์ทางเศรษฐกิจและการค้าอย่างแน่นแฟ้นกับประเทศในภูมิภาคเอเชีย เป็นจุดสำคัญของการเชื่อมโยงในภูมิภาค ทั้งการคมนาคมขนส่ง การผลิต การค้า การลงทุน และการทำธุรกิจ เพื่อให้เป็นพลังในการพัฒนา นอกจากนี้ยังมีความสมบูรณ์ในทุนที่จะสามารถสร้างการพัฒนาต่อเนื่องไปได้ ได้แก่ ทุนมนุษย์ ทุนทางปัญญา ทุนทางการเงิน ทุนที่เป็นเครื่องมือเครื่องจักร ทุนทางสังคม และทุนทรัพยากรธรรมชาติและสิ่งแวดล้อม

**ความยั่งยืน** หมายถึง การพัฒนาที่สามารถสร้างความเจริญ รายได้ และคุณภาพชีวิตของประชาชนให้เพิ่มขึ้นอย่างต่อเนื่อง ซึ่งเป็นการเจริญเติบโตของเศรษฐกิจที่อยู่บนหลักการใช้ การรักษาและการฟื้นฟูฐานทรัพยากรธรรมชาติอย่างยั่งยืน ไม่ใช่ทรัพยากรธรรมชาติจนเกินพอดี ไม่สร้างมลภาวะต่อสิ่งแวดล้อมจนเกินความสามารถในการรองรับและเยียวยาของระบบนิเวศ การผลิตและการบริโภคเป็นมิตรกับสิ่งแวดล้อมและสอดคล้องกับเป้าหมายการพัฒนาที่ยั่งยืน ทรัพยากรธรรมชาติมีความอุดมสมบูรณ์มากขึ้นและสิ่งแวดล้อมมีคุณภาพดีขึ้น คนมีความรับผิดชอบต่อสังคม มีความเอื้ออาทร เสียสละเพื่อผลประโยชน์ส่วนรวม รัฐบาลมีนโยบายที่มุ่งประโยชน์ส่วนรวมอย่างยั่งยืนและให้ความสำคัญกับการมีส่วนร่วมของประชาชน และทุกภาคส่วนในสังคมยึดถือและปฏิบัติตามหลักปรัชญาของเศรษฐกิจพอเพียงเพื่อการพัฒนาอย่างสมดุล มีเสถียรภาพ และยั่งยืน

โดยมีเป้าหมายการพัฒนาประเทศ คือ **“ประเทศชาติมั่นคง ประชาชนมีความสุขเศรษฐกิจพัฒนาอย่างต่อเนื่อง สังคมเป็นธรรม ฐานทรัพยากรธรรมชาติยั่งยืน”** โดยยกระดับศักยภาพของประเทศในหลากหลายมิติ พัฒนาคนในทุกมิติและในทุกช่วงวัยให้เป็นคนดี เก่ง และมีคุณภาพ สร้างโอกาสและความเสมอภาค

ทางสังคม สร้างการเติบโตบนคุณภาพชีวิตที่เป็นมิตรกับสิ่งแวดล้อม และมีภาครัฐของประชาชนเพื่อประชาชนและประโยชน์ส่วนรวม โดยการประเมินผลการพัฒนาตามยุทธศาสตร์ชาติ ประกอบด้วย

- ๑) ความอยู่ดีมีสุขของคนไทยและสังคมไทย
- ๒) ชีตความสามารถในการแข่งขัน การพัฒนาเศรษฐกิจ และการกระจายรายได้
- ๓) การพัฒนาทรัพยากรมนุษย์ของประเทศ
- ๔) ความเท่าเทียมและความเสมอภาคของสังคม
- ๕) ความหลากหลายทางชีวภาพ คุณภาพสิ่งแวดล้อม และความยั่งยืนของทรัพยากรธรรมชาติ
- ๖) ประสิทธิภาพการบริหารจัดการและการเข้าถึงการให้บริการของภาครัฐ

#### ๔. ประเด็นยุทธศาสตร์ชาติ

##### ๔.๑ ยุทธศาสตร์ชาติด้านความมั่นคง

- (๑) การรักษาความสงบภายในประเทศ
- (๒) การป้องกันและแก้ไขปัญหาที่มีผลกระทบต่อความมั่นคง
- (๓) การพัฒนาศักยภาพของประเทศให้พร้อมเผชิญภัยคุกคามที่กระทบต่อความมั่นคงของชาติ
- (๔) การบูรณาการความร่วมมือด้านความมั่นคงกับอาเซียนและนานาชาติ รวมถึงองค์กรภาครัฐและที่มีใช้ภาครัฐ
- (๕) การพัฒนากลไกการบริหารจัดการความมั่นคงแบบองค์รวม

##### ๔.๒ ยุทธศาสตร์ชาติด้านการสร้างความสามารถในการแข่งขัน

- (๑) การเกษตรสร้างมูลค่า
- (๒) อุตสาหกรรมและบริการแห่งอนาคต
- (๓) สร้างความหลากหลายด้านการท่องเที่ยว
- (๔) โครงสร้างพื้นฐาน เชื่อมไทย เชื่อมโลก
- (๕) พัฒนาเศรษฐกิจบนพื้นฐานผู้ประกอบการยุคใหม่

##### ๔.๓ ยุทธศาสตร์ชาติด้านการพัฒนาและเสริมสร้างศักยภาพทรัพยากรมนุษย์

- (๑) การปรับเปลี่ยนค่านิยมและวัฒนธรรม
- (๒) การพัฒนาศักยภาพคนตลอดช่วงชีวิต
- (๓) ปฏิรูปกระบวนการเรียนรู้ที่ตอบสนองต่อการเปลี่ยนแปลงในศตวรรษที่ ๒๑
- (๔) การตระหนักถึงหุ้ปัญหาของมนุษย์ที่หลากหลาย
- (๕) การเสริมสร้างให้คนไทยมีสุขภาวะที่ดี
- (๖) การสร้างสภาพแวดล้อมที่เอื้อต่อการพัฒนาและเสริมสร้างศักยภาพทรัพยากรมนุษย์
- (๗) การเสริมสร้างศักยภาพการกีฬาในการสร้างคุณค่าทางสังคมและพัฒนาประเทศ

##### ๔.๔ ยุทธศาสตร์ชาติด้านการสร้างโอกาสและความเสมอภาคทางสังคม

- (๑) การลดความเหลื่อมล้ำ สร้างความเป็นธรรมในทุกมิติ
- (๒) การกระจายศูนย์กลางความเจริญทางเศรษฐกิจ สังคม และเทคโนโลยี
- (๓) การเสริมสร้างพลังทางสังคม
- (๔) การเพิ่มขีดความสามารถของชุมชนท้องถิ่นในการพัฒนาการพึ่งตนเองและการจัดการตนเอง

##### ๔.๕ ยุทธศาสตร์ชาติด้านการสร้างการเติบโตบนคุณภาพชีวิตที่เป็นมิตรกับสิ่งแวดล้อม

- (๑) สร้างการเติบโตอย่างยั่งยืนบนสังคมเศรษฐกิจสีเขียว
- (๒) สร้างการเติบโตอย่างยั่งยืนบนสังคมเศรษฐกิจภาคทะเล
- (๓) สร้างการเติบโตอย่างยั่งยืนบนสังคมที่เป็นมิตรต่อสภาพภูมิอากาศ

(๔) พัฒนาพื้นที่เมือง ชนบท เกษตรกรรมและอุตสาหกรรมเชิงนิเวศ มุ่งเน้นความเป็นเมืองที่เติบโตอย่างต่อเนื่อง

(๕) พัฒนาความมั่นคงน้ำ พลังงานและเกษตรที่เป็นมิตรต่อสิ่งแวดล้อม

(๖) ยกระดับกระบวนการทัศน์เพื่อกำหนดอนาคตประเทศ

#### ๔.๖ ยุทธศาสตร์ชาติด้านการปรับสมดุลและพัฒนากระบวนการบริหารจัดการภาครัฐ

(๑) ภาครัฐที่ยึดประชาชนเป็นศูนย์กลางตอบสนองความต้องการและให้บริการอย่างสะดวกรวดเร็ว โปร่งใส

(๒) ภาครัฐบริหารงานแบบบูรณาการโดยมียุทธศาสตร์ชาติเป็นเป้าหมายและเชื่อมโยงการพัฒนาในทุกระดับ ทุกประเด็น ทุกภารกิจ และทุกพื้นที่

(๓) ภาครัฐมีขนาดเล็กลง เหมาะสมกับภารกิจ ส่งเสริมให้ประชาชนและทุกภาคส่วนมีส่วนร่วมในการพัฒนาประเทศ

(๔) ภาครัฐมีความทันสมัย

(๕) บุคลากรภาครัฐเป็นคนดีและเก่ง ยึดหลักคุณธรรม จริยธรรม มีจิตสำนึกมีความสามารถสูง มุ่งมั่น และเป็นมืออาชีพ

(๖) ภาครัฐมีความโปร่งใส ปลอดการทุจริตและประพฤติมิชอบ

(๗) กฎหมายมีความสอดคล้องเหมาะสมกับบริบทต่างๆ และมีเท่าที่จำเป็น

(๘) กระบวนการยุติธรรมเคารพสิทธิมนุษยชนและปฏิบัติต่อประชาชนโดยเสมอภาค

### ๑.๒ แผนพัฒนาเศรษฐกิจและสังคมแห่งชาติฉบับที่ ๑๓

การจัดทำแผนพัฒนาที่องถึนขององค์การบริหารส่วนตำบลสาวแห มีความสัมพันธ์และสอดคล้องกับแผนยุทธศาสตร์พัฒนาขององค์กรปกครองส่วนท้องถิ่น โดยแผนยุทธศาสตร์การพัฒนาจะต้องสอดคล้องกับแผนพัฒนาเศรษฐกิจและสังคมแห่งชาติ

ดังนั้น เพื่อให้การจัดทำแผนพัฒนาที่องถึน (พ.ศ.๒๕๖๖-๒๕๗๐) ขององค์การบริหารส่วนตำบลสาวแห มีความสอดคล้องกับทิศทางแผนพัฒนาเศรษฐกิจและสังคมแห่งชาติฉบับที่ ๑๓ องค์การบริหารส่วนตำบลสาวแห จึงได้นำทิศทางของแผนพัฒนาเศรษฐกิจและสังคมแห่งชาติดังกล่าวมาประกอบการจัดทำแผนพัฒนาที่องถึนให้เหมาะสมกับสภาพการณ์ขององค์การบริหารส่วนตำบลสาวแห ซึ่งทิศทางของแผนพัฒนาเศรษฐกิจและสังคมแห่งชาติฉบับที่ ๑๓ มีรายละเอียด ดังนี้

#### ส่วนที่ ๑

##### บทบาท ความสำคัญ และสถานะของแผน

แผนพัฒนาเศรษฐกิจและสังคมแห่งชาติ ฉบับที่ ๑๓ (พ.ศ.๒๕๖๖-๒๕๗๐) มีสถานะเป็นแผนระดับที่ ๒ ซึ่งเป็นกลไกที่สำคัญในการแปลงยุทธศาสตร์ชาติไปสู่การปฏิบัติ และใช้เป็นกรอบสำหรับการจัดทำแผนระดับที่ ๓ เพื่อให้การดำเนินงานของภาคีการพัฒนาที่เกี่ยวข้องสามารถสนับสนุนการบรรลุเป้าหมายตามยุทธศาสตร์ชาติตามกรอบระยะเวลาที่คาดหวังไว้ได้โดยพระราชบัญญัติสภาพัฒนาการเศรษฐกิจและสังคมแห่งชาติ พ.ศ.๒๕๖๑ บัญญัติให้แผนพัฒนาเศรษฐกิจและสังคมแห่งชาติฉบับที่ ๑๒ มีผลบังคับใช้ถึงวันที่ ๓๐ กันยายน ๒๕๖๕ ส่งผลให้กรอบระยะเวลา ๕ ปีของแผนพัฒนาเศรษฐกิจและสังคมแห่งชาติฉบับที่ ๑๓ เริ่มต้น ณ วันที่ ๑ ตุลาคม ๒๕๖๕ ครอบคลุมปีงบประมาณ พ.ศ.๒๕๖๖-๒๕๗๐ ซึ่งเป็นระยะ ๕ ปีที่สอง ของยุทธศาสตร์ชาติ ทั้งนี้ การจัดทำแผนพัฒนาฯ ฉบับที่ ๑๓ อยู่บนความตั้งใจที่จะให้แผนมีจุดเน้นและเป้าหมายของการพัฒนาที่เป็นรูปธรรมสามารถบ่งบอกทิศทางการพัฒนาที่ชัดเจนที่ประเทศควรมุ่งไปในระยะ ๕ ปี ถัดไป โดยเป็นผลที่เกิดจากกระบวนการสังเคราะห์ข้อมูลอย่างรอบด้าน ทั้งสถานะของทุนในมิติต่างๆ บทเรียนของการพัฒนาที่ผ่านมาตลอดจนการเปลี่ยนแปลงของปัจจัยและเงื่อนไขที่มีอิทธิพลต่อองค์ประกอบต่างๆ ของประเทศ รวมถึงการสนับสนุนให้ภาคีการพัฒนาทุกภาคส่วนเข้ามามีส่วนร่วม ในการแลกเปลี่ยนความคิดเห็นอย่างกว้างขวางตั้งแต่ในขั้นตอนการกำหนดกรอบทิศทางของแผนไปจนถึงการยกร่างแผน นอกจากนี้การจัดทำแผนพัฒนาฯ ฉบับที่ ๑๓ ยังอยู่ในช่วงเวลาที่ทั่วโลก รวมถึงประเทศไทยต้องเผชิญกับข้อจำกัดหลากหลายประการที่เป็นผลสืบเนื่องจากสถานการณ์การแพร่ระบาด

ของโควิด-๑๙ ซึ่งไม่เพียงแต่ก่อให้เกิดการเจ็บป่วยและเสียชีวิตของประชากร แต่ยังส่งผลให้เกิดเงื่อนไขทางเศรษฐกิจและการดำเนินชีวิตของประชาชนทุกกลุ่ม นอกจากนี้ในระยะของแผนพัฒนาฯ ฉบับที่ ๑๓ ยังเป็นช่วงเวลาที่มีแนวโน้มของการพัฒนาของเทคโนโลยีอย่างก้าวกระโดด การเปลี่ยนแปลงสภาพภูมิอากาศที่มีความรุนแรงเพิ่มขึ้น การเป็นสังคมสูงวัยของประเทศไทยและหลายประเทศทั่วโลก ตลอดจนการเปลี่ยนแปลงด้านภูมิรัฐศาสตร์ระหว่างประเทศ ดังนั้น การขับเคลื่อนการพัฒนาประเทศท่ามกลางกระแสแนวโน้มการเปลี่ยนแปลงดังกล่าว จึงต้องให้ความสำคัญกับการเสริมสร้างความเข้มแข็งจากภายในให้สามารถเติบโตต่อไปได้อย่างมั่นคง ท่ามกลางความผันแปรที่เกิดขึ้นรอบด้าน และคำนึงถึงผลประโยชน์ของประเทศทั้งทางเศรษฐกิจ สังคม และสิ่งแวดล้อมอย่างยั่งยืน ในการกำหนดทิศทางของแผนพัฒนาฯ ฉบับที่ ๑๓ ให้ประเทศสามารถก้าวข้ามความท้าทายต่างๆ เพื่อให้ “ประเทศไทยมีความมั่นคง มั่งคั่ง ยั่งยืน เป็นประเทศพัฒนาแล้ว ด้วยการพัฒนาตามหลักปรัชญาของเศรษฐกิจพอเพียง” ตามเจตนารมณ์ของยุทธศาสตร์ชาติ ได้อาศัยหลักการและแนวคิด ๔ ประการ ดังนี้ ๑.หลักปรัชญาของเศรษฐกิจพอเพียง โดยสืบสาน รักษา ต่อยอดการพัฒนาตามหลักปรัชญาของ เศรษฐกิจพอเพียง ผ่านการกำหนดทิศทางการพัฒนาประเทศอย่างมีเหตุผล ความพอประมาณ ภูมิคุ้มกัน บนฐานของความรู้ คุณธรรม และความเพียร โดยคำนึงถึงความสอดคล้องกับสถานการณ์และเงื่อนไข ระดับประเทศและระดับโลกทั้งในปัจจุบันและอนาคตอันใกล้ และศักยภาพของทุนทางเศรษฐกิจ ทุนทางสังคม และทุนทางทรัพยากรธรรมชาติและสิ่งแวดล้อมของประเทศ ให้ความสำคัญกับการเสริมสร้างความสมดุลในมิติต่างๆ ทั้งความสมดุลระหว่างการพัฒนาความสามารถในการแข่งขันกับต่างประเทศกับความสามารถ ในการพึ่งตนเองได้อย่างมั่นคง ความสมดุลของการกระจายโอกาสเพื่อลดความเหลื่อมล้ำระหว่างกลุ่มคนและพื้นที่และความสมดุลทางธรรมชาติเพื่อให้คนอยู่ร่วมกับทรัพยากรธรรมชาติและสิ่งแวดล้อมได้อย่างยั่งยืน รวมถึงการบริหารจัดการองค์ความรู้ต่างๆ ของประเทศให้พร้อมรับกับความเสี่ยงที่เกิดจากการเปลี่ยนแปลงทั้งภายนอกและภายในประเทศ นอกจากนี้ในการวางแผนและการขับเคลื่อนแผนไปสู่การปฏิบัติ ต้องอาศัย องค์ความรู้ทางวิชาการที่รอบด้านและพิจารณาด้วยความรอบคอบ ควบคู่กับการยึดถือผลประโยชน์ ของประชาชนส่วนรวมเป็นที่ตั้ง และมุ่งมั่นผลักดันให้การพัฒนาระบบอุปถัมภ์ที่พึงประสงค์ได้ ๒.การสร้างความสามารถในการ “ล้มแล้ว ลุกไว” โดยมุ่งเน้นการพัฒนาใน ๓ ระดับ ประกอบด้วย ๑) การพร้อมรับ หรือ ระดับ “อยู่รอด” ในการแก้ไขข้อจำกัดหรือจุดอ่อนที่มีอยู่ ซึ่งเป็นผลให้ประชาชน ประสบความยากลำบากในการดำรงชีวิตหรือทำให้ประเทศ มีความเปราะบางต่อการเปลี่ยนแปลง จากภายนอกและภายใน รวมถึงการสร้างความร่วมมือในทุกๆ ระดับในการรับมือกับสภาวะวิกฤติที่อาจเกิดขึ้น ให้สามารถฟื้นคืนสู่ภาวะปกติได้อย่างรวดเร็ว ๒) การปรับตัว หรือ ระดับ “พอเพียง” ในการปรับเปลี่ยน ปัจจัยที่จำเป็นเพื่อเสริมสร้างความมั่นคงทางเศรษฐกิจ สังคม และสิ่งแวดล้อม ตั้งแต่ในระดับครอบครัว ชุมชน พื้นที่ และประเทศ รวมถึงปรับทิศทาง รูปแบบ และแนวทางการพัฒนาให้สอดคล้องกับกระแสการเปลี่ยนแปลง ของโลกยุคใหม่ และ ๓) การเปลี่ยนแปลงเพื่อพร้อมเติบโตอย่างยั่งยืน หรือ ระดับ “ยั่งยืน” ในการผลักดัน ให้เกิดการเปลี่ยนแปลงเชิงโครงสร้างในมิติต่าง ๆ เพื่อเสริมสร้างความสามารถของบุคคลและสังคม ในการพัฒนาอย่างต่อเนื่อง รวมทั้งเพื่อสนับสนุนให้ประเทศสามารถเติบโตได้อย่างมีคุณภาพและยั่งยืน ๓.เป้าหมายการพัฒนาอย่างยั่งยืนของสหประชาชาติโดยกำหนดทิศทางการพัฒนาที่อยู่บนพื้นฐานของแนวคิด “ไม่ทิ้งใครไว้ข้างหลัง” มุ่งเสริมสร้างคุณภาพชีวิตที่ดีให้กับประชาชนทุกกลุ่ม ทั้งในมิติของการมีปัจจัยที่จำเป็นสำหรับการดำรงชีวิตขั้นพื้นฐานที่เพียงพอ การมีสภาพแวดล้อมที่ดี การมีปัจจัยสนับสนุนให้มีสุขภาพที่สมบูรณ์ทั้งทางร่างกายและจิตใจ การมีโอกาสที่จะใช้ศักยภาพของตน ในการสร้างความเป็นอยู่ที่ดีและการมุ่งส่งต่อทรัพยากรธรรมชาติและสิ่งแวดล้อมที่ดีไปยังคนรุ่นต่อไป ๔.การพัฒนาเศรษฐกิจชีวภาพ เศรษฐกิจหมุนเวียน เศรษฐกิจสีเขียว โดยให้ความสำคัญกับการประยุกต์ใช้องค์ความรู้ทางด้านวิทยาศาสตร์ เทคโนโลยีสมัยใหม่และความคิดสร้างสรรค์เพื่อสร้างมูลค่าเพิ่มทางเศรษฐกิจควบคู่กับการรักษาความสมดุลระหว่างการอนุรักษ์และการใช้ประโยชน์จากฐานทรัพยากรธรรมชาติและหลากหลายทางชีวภาพ รวมถึงการปรับเปลี่ยนรูปแบบการผลิต การให้บริการและการบริโภคเพื่อลดผลกระทบต่อสิ่งแวดล้อม

## บริบทการพัฒนาประเทศ

การพัฒนาภายในประเทศมีความเหมาะสมเท่าทันกับบริบทการพัฒนาที่ประเทศต้องการมุ่งเน้น ขณะทีนโยบายและแผนระดับชาติว่าด้วยความมั่นคงแห่งชาติ ทำหน้าที่เป็นกรอบหรือทิศทางในการดำเนินการป้องกัน แจ่งเตือน แก้ไข หรือ ระวังภัยภัยคุกคามเพื่อธำรงไว้ซึ่งความมั่นคงแห่งชาติและมีแผนพัฒนาเศรษฐกิจและสังคมแห่งชาติทำหน้าที่เป็นแผนระบุทิศทางและเป้าหมายการพัฒนาที่ประเทศควรให้ความสำคัญและมุ่งดำเนินการของยุทธศาสตร์ชาติโดยคำนึงถึงพลวัตและเงื่อนไขการพัฒนาที่ประเทศเผชิญอยู่ เพื่อเป็นแนวทางให้ภาคส่วนที่เกี่ยวข้องปรับจุดเน้นการดำเนินงานมุ่งสู่การเสริมสร้างความสามารถของประเทศให้สอดรับปรับตัวเข้ากับเงื่อนไขที่เปลี่ยนแปลงไป โดยระบุทิศทางพัฒนาอย่างชัดเจน ส่งผลให้การพัฒนาประเทศตั้งแต่ระดับทิศทางโครงสร้าง นโยบาย ตลอดจนกลยุทธ์ และกลไกในการขับเคลื่อนไปสู่การปฏิบัติมีความเชื่อมโยงกันทุกระดับและจะเป็นพลังในการนำพาประเทศไปสู่การบรรลุเป้าหมายระยะยาวอย่างเป็นรูปธรรม ทั้งนี้ ประเด็นการพัฒนาที่สำคัญนอกเหนือจากที่ระบุในแผนพัฒนาเศรษฐกิจและสังคมแห่งชาติ จะยังคงได้รับการเน้นย้ำให้ความสำคัญและขับเคลื่อนผ่านแผนระดับ ๒ อื่นๆ ที่อยู่ในระนาบเดียวกันโดยแผนระดับที่ ๒ ทั้ง ๔ แผน จะเป็นกลไกที่ช่วยถ่ายทอดแนวทางการขับเคลื่อนประเทศในมิติต่างๆ ภายใต้ยุทธศาสตร์ชาติไปสู่การปฏิบัติในแผนระดับที่ ๓ ซึ่งเป็นแผนเชิงปฏิบัติที่ระบุการดำเนินงานภายใต้แผนงานโครงการที่มีความชัดเจนตามภารกิจของหน่วยงานภาครัฐ เพื่อที่จะสนับสนุนให้แผนระดับที่ ๒ และยุทธศาสตร์ชาติให้บรรลุเป้าหมายที่กำหนดไว้บนความสอดคล้องเชื่อมโยงกันของแผนทุกระดับ ดังนั้น เพื่อให้แผนพัฒนาเศรษฐกิจและสังคมแห่งชาติฉบับที่ ๑๓ (พ.ศ.๒๕๖๖-๒๕๗๐) สามารถระบุทิศทางและประเด็นการพัฒนาที่ประเทศควรให้ความสำคัญและมุ่งดำเนินการในระยะ ๕ ปีที่สองของยุทธศาสตร์ชาติ จึงจำเป็นต้องมีการปรับกระบวนการดำเนินการจัดทำแผนพัฒนาฯ ฉบับที่ ๑๓ (พ.ศ.๒๕๖๖-๒๕๗๐) ให้เป็นแผนที่มีความชัดเจนในการกำหนดทิศทางและเป้าหมายการพัฒนาประเทศที่ต้องการมุ่งเน้นและบรรลุผลภายในช่วงเวลาของแผน ให้สามารถชี้ชัดถึงเป้าหมายหลักที่ประเทศไทยต้องดำเนินการให้เกิดผลและเชื่อมโยงไปสู่เป้าหมายย่อยในมิติที่เกี่ยวข้องแต่ละด้านที่ต้องเร่งดำเนินการหรือต้องมีการปรับเปลี่ยนเพื่อให้เป้าหมายหลักบรรลุผลสามารถเสริมสร้างให้ประเทศสามารถปรับปรุงจุดอ่อนลดข้อจำกัดที่มีอยู่เดิมและพัฒนาศักยภาพให้สอดรับกับพลวัตและแนวโน้มใหม่ของโลก เพื่อให้ประเทศไทยสามารถเติบโตต่อไปได้อย่างต่อเนื่องและยั่งยืน ท่ามกลางกระแสการเปลี่ยนแปลง ความไม่แน่นอนและความซับซ้อนที่มากขึ้นของโลกยุคใหม่ ๔ แผนพัฒนาฯ ฉบับที่ ๑๓ จึงได้ถูกจัดทำขึ้นให้เป็นแผนที่มีความชัดเจนในการกำหนดทิศทางและเป้าหมายการพัฒนาประเทศที่ต้องการมุ่งเน้น โดยเริ่มต้นจากการสังเคราะห์ วิเคราะห์แนวโน้ม พร้อมทั้งผลกระทบจากการเปลี่ยนแปลงที่อาจเกิดขึ้นทั้งภายในประเทศ ภูมิภาค และระดับโลก เพื่อประเมินความท้าทายและโอกาสในการพัฒนาประเทศไทยภายใต้บริบทเงื่อนไขข้อจำกัดที่ประเทศไทยต้องเผชิญ อันเนื่องมาจากการเปลี่ยนแปลงดังกล่าว โดยพิจารณาองค์ประกอบของการพัฒนาประเทศในมิติด้านต่างๆ ที่มีความเชื่อมโยงหรือเป็นองค์ประกอบของประเด็นยุทธศาสตร์ที่ระบุไว้ในยุทธศาสตร์ชาติอย่างรอบด้าน ก่อนนำมาสู่การกำหนดจุดเน้นเชิงเป้าหมายที่ประเทศไทยต้องให้ความสำคัญและมุ่งเน้นดำเนินงานให้บรรลุผลในระยะของแผนพัฒนาฯ เพื่อให้ประเทศพร้อมเติบโตอย่างยั่งยืนและสามารถบรรลุเป้าหมายการพัฒนาประเทศภายใต้ยุทธศาสตร์ชาติได้อย่างสัมฤทธิ์ผล การพิจารณาแนวทางการพัฒนาประเทศในช่วงเวลาของแผนพัฒนาเศรษฐกิจและสังคมแห่งชาติฉบับที่ ๑๓ จำเป็นที่จะต้องอาศัยความเข้าใจในบริบทสถานการณ์การพัฒนาประเทศ ซึ่งเป็นเงื่อนไขสำคัญในการรับมือกับสภาพแวดล้อมภายนอกที่มีความผันแปรสูงและเปลี่ยนแปลงได้ตลอดเวลาและสามารถเป็นได้ทั้งโอกาสที่ช่วยเสริมสร้างประโยชน์หรือปัจจัยที่ก่อให้เกิดความเสี่ยงต่อการพัฒนาประเทศไทยในอนาคต โดยเฉพาะอย่างยิ่งเมื่อต้องเผชิญกับสถานการณ์วิกฤติที่ส่งผลกระทบรุนแรงทั่วโลกทั้งทางเศรษฐกิจ สังคม และสิ่งแวดล้อม ยิ่งเป็นแรงกระตุ้นให้ประเทศไทยต้องเร่งดำเนินการขับเคลื่อนการพัฒนาประเทศให้เกิดผลสัมฤทธิ์ตามเป้าหมายโดยเร็ว ภายใต้การบริหารจัดการทรัพยากรที่มีอยู่อย่างจำกัดให้เกิดประสิทธิภาพสูงสุด การสังเคราะห์บริบทการพัฒนา รวมถึงสถานะของทุนในมิติต่างๆ ของประเทศไทยในช่วงของแผนพัฒนาฯ ฉบับที่ ๑๓ จึงมาจากการรวบรวม ประมวลผลการพัฒนาประเทศภายใต้แผนพัฒนาเศรษฐกิจและสังคมแห่งชาติฉบับที่ ๑๒ ซึ่งยังคงมีหลายประเด็นที่ต้องได้รับการดำเนินงานอย่างต่อเนื่อง

ประกอบกับการประเมินผลกระทบจากสถานการณ์การแพร่ระบาดของโควิด-๑๙ ที่นำมาซึ่งการเปลี่ยนแปลงฉากทัศน์ของการพัฒนาทั่วโลกไปอย่างสิ้นเชิงและส่งผลกระทบต่อประเทศไทยในหลากหลายมิติ ตลอดจนการคาดการณ์แนวโน้มการเปลี่ยนแปลงในระดับโลกที่สำคัญหลายประการที่คาดว่าจะส่งผลต่อทิศทางการพัฒนาประเทศไทยต่อไปในอนาคต เพื่อให้สามารถประเมินทิศทางและรูปแบบของเงื่อนไข สภาพแวดล้อม พร้อมทั้งสถานะของทุนในมิติต่างๆ ของประเทศไทยในปัจจุบันที่เป็นปัจจัยสำคัญ ในการขับเคลื่อนการพัฒนาประเทศไปสู่ทิศทางที่มุ่งหวังและเตรียมความพร้อมในการปรับตัวท่ามกลางกระแส การเปลี่ยนแปลงที่มีความซับซ้อนมากขึ้นของโลกยุคใหม่ โดยการวางกลยุทธ์การพัฒนาประเทศที่มีจุดเน้น ชัดเจนและเหมาะสมกับบริบททั้งภายในและภายนอกประเทศอย่างรอบด้าน เพื่อปรับแก้ไขข้อจำกัดเดิมและใช้ศักยภาพที่มีในการสร้างสรรค์โอกาสที่จะเติบโตต่อไปอย่างยั่งยืน ท่ามกลางกระแสการเปลี่ยนแปลงที่ซับซ้อนได้อย่างเท่าทันเพื่อให้เกิดการกระจายประโยชน์ที่เกิดขึ้นไปยังภาคส่วนต่าง ๆ ในประเทศได้อย่างเท่าเทียมและเป็นรูปธรรม ๒.๑ บริบทการพัฒนาประเทศไทยในมิติด้านเศรษฐกิจระบบเศรษฐกิจของประเทศไทยในปัจจุบันเป็นการขับเคลื่อนเศรษฐกิจโดยประสิทธิภาพที่อาศัย ประสิทธิภาพของภาคการผลิตและคุณภาพสินค้าในการพัฒนาขีดความสามารถในการแข่งขันทางเศรษฐกิจ โดยให้ความสำคัญกับการลงทุนพัฒนาปัจจัยสนับสนุน อาทิ โครงสร้างพื้นฐาน การศึกษา การฝึกอบรมแรงงาน ประสิทธิภาพของตลาดแรงงาน ขนาดของตลาด การพัฒนาตลาดการเงิน ความพร้อมของเทคโนโลยี ซึ่งแม้ประเทศไทยจะมีการพัฒนาปัจจัยสนับสนุนต่างๆ ดังกล่าวมาอย่างต่อเนื่อง แต่ก็ยังคงประสบปัญหา ด้านประสิทธิภาพการใช้ทรัพยากรรวมทั้งยังมีอุปสรรคในการยกระดับประสิทธิภาพของตลาดสินค้า ตลาดแรงงาน และประสิทธิภาพของภาครัฐที่มีความล่าช้าเมื่อเปรียบเทียบกับหลายประเทศที่เริ่มพัฒนาในช่วงเวลาเดียวกันและสามารถก้าวสู่การเป็นประเทศรายได้สูงได้สำเร็จไปแล้วในช่วงก่อนหน้า ส่งผลให้ประเทศไทยติดกับดักประเทศรายได้ปานกลางมาเป็นเวลานานจากการจัดสรรทรัพยากรระหว่างภาคเศรษฐกิจที่ผ่านมาที่ทำให้รูปแบบการขยายตัวทางเศรษฐกิจของไทยในช่วงที่ผ่านมาไม่สามารถขับเคลื่อนสู่การเป็นประเทศรายได้สูง อีกทั้งยังไม่สามารถตอบสนองต่อโอกาสและทิศทางแนวโน้มการเปลี่ยนแปลงในระดับโลกต่างๆ ได้อย่างเต็มศักยภาพ แม้ว่าประเทศไทยจะมีจุดแข็งในการรักษาเสถียรภาพทางเศรษฐกิจ โดยการใช้กลไกทางการคลัง และการบริหารจัดการนโยบายภาครัฐ แต่ยังคงมีปัญหาจากปัจจัยเชิงโครงสร้าง อาทิ การพึ่งพาต่างประเทศในสัดส่วนสูง ทั้งเงินลงทุน เทคโนโลยี ปัจจัยการผลิต ตลาดสำหรับการส่งออก ๗. แต่บทบาทและอำนาจต่อรองในห่วงโซ่มูลค่าโลกอยู่ในระดับที่ค่อนข้างต่ำ รวมทั้งขีดจำกัดเชิงผลิตภาพของเศรษฐกิจโดยรวมที่เป็นอุปสรรคต่อการยกระดับรายได้ และส่งผลให้เศรษฐกิจไทยมีความอ่อนไหวต่อแนวโน้มการเปลี่ยนแปลงหลายประการโดยภาคการผลิตอุตสาหกรรมที่เป็นส่วนสำคัญในการขับเคลื่อนเศรษฐกิจของประเทศมีการเติบโตช้า เมื่อเทียบกับประเทศอื่นๆ ในระดับเดียวกัน อุตสาหกรรมไทยส่วนใหญ่ยังคงเป็นการรับจ้างผลิตหรืออยู่ในภาคการผลิตเดิมที่สร้างมูลค่าเพิ่มได้ไม่มากนัก ข้อจำกัดของผลิตภาพแรงงานและความเข้มข้นของการใช้เทคโนโลยี ระดับการลงทุนในทรัพย์สินทางปัญญาและการสะสมทุนยังไม่เพียงพอต่อการส่งเสริมความสามารถในการพัฒนาเทคโนโลยีด้วยตนเอง ส่วนอุตสาหกรรมที่มีศักยภาพในการพัฒนาสู่อุตสาหกรรมเป้าหมาย ซึ่งอาศัยการวิจัยและพัฒนานวัตกรรมหรือใช้เทคโนโลยีขั้นสูงในไทยยังมีขนาดเล็กและมีสัดส่วนมูลค่าเพิ่มที่สร้างภายในประเทศและการใช้วัตถุดิบในประเทศไม่สูง เนื่องจากไม่ได้เป็นเจ้าของเทคโนโลยีหรือวัตถุดิบหลักโดยตรงและมีข้อจำกัดในการรับถ่ายทอดเทคโนโลยี โดยพบว่าผลิตภาพการผลิตรวมของไทยขยายตัวเฉลี่ยเพียงร้อยละ ๒.๑ ต่อปี ซึ่งต่ำกว่ากลุ่มประเทศรายได้ปานกลางระดับสูงอื่นๆ จากข้อจำกัดในการพัฒนาทักษะและคุณภาพแรงงาน การเพิ่มผลิตภาพการผลิตรวมของไทยจึงเป็นไปอย่างล่าช้าและมีแนวโน้มที่จะต้องเผชิญกับความเสี่ยงจากกระแสความท้าทายต่างๆ อาทิ พัฒนาการที่รวดเร็วของเทคโนโลยี โครงสร้างประชากรและพฤติกรรมผู้บริโภคที่เปลี่ยนแปลงไป ความขัดแย้งของการค้าโลกที่ทำให้การแข่งขันในตลาดโลกรุนแรงขึ้น ขณะที่ภาคบริการส่วนใหญ่ยังคงมีรูปแบบดั้งเดิมที่ใช้แรงงานทักษะน้อยเป็นหลักไม่เน้นการใช้เทคโนโลยีจึงเป็นการให้บริการด้วยการใช้กำลังแรงงานที่สร้างมูลค่าเพิ่มได้ต่ำและเติบโตในเชิงของปริมาณมากกว่าคุณภาพ ส่วนภาคบริการสมัยใหม่ที่ใช้เทคโนโลยีสารสนเทศและทักษะแรงงานขั้นสูงยังมีขนาดเล็ก เมื่อโลกต้องเผชิญกับสถานการณ์การแพร่ระบาดของโควิด-๑๙ ส่งผลกระทบต่อการค้าบริการในเกือบทุกสาขาพบว่าเศรษฐกิจไทยมีความอ่อนไหวต่อภาวะเศรษฐกิจระหว่างประเทศในระดับสูง โดยในปี ๒๕๖๓ เศรษฐกิจไทยหดตัวลงถึงร้อยละ ๖.๑ ซึ่งรุนแรงกว่าประเทศ

ส่วนใหญ่ในโลกที่มีค่าเฉลี่ยการหดตัวทางเศรษฐกิจเพียงร้อยละ ๓.๕ โดยภาคบริการของไทยที่นอกเหนือจากบริการภาครัฐ เป็นส่วนที่ได้รับผลกระทบมากที่สุด โดยหดตัวลงถึงร้อยละ ๗.๔ โดยเฉพาะภาคการท่องเที่ยวซึ่งมีความสำคัญอย่างมากต่อเศรษฐกิจไทย จากรายได้จากนักท่องเที่ยวต่างชาติที่ลดลง ๒.๑๘ ล้านล้านบาทในปี ๒๕๖๓ ส่งผลถึงร้อยละ ๗๐ ต่อการหดตัวของเศรษฐกิจทั้งประเทศ สำหรับภาคการผลิตที่ได้รับผลกระทบรองลงมาคือ ภาคอุตสาหกรรมหดตัวลงร้อยละ ๕.๙ และภาคเกษตรกรรมหดตัวลงร้อยละ ๓.๖ ซึ่งความเสียหายทางเศรษฐกิจในวงกว้างนี้ส่งผลกระทบต่อตลาดแรงงานอย่างหลีกเลี่ยงไม่ได้ เป็นเหตุให้อัตราการว่างงานเพิ่มสูงขึ้น ชั่วโมงการทำงานลดลงและส่งผลให้สัดส่วนหนี้ครัวเรือนต่อผลิตภัณฑ์มวลรวมในประเทศที่อยู่ในระดับสูงอยู่แล้วมีแนวโน้มเพิ่มสูงขึ้น ขณะที่ความสามารถในการชำระหนี้ของทั้งภาครัฐและภาคธุรกิจไทย มีความเปราะบางมากขึ้น โดยเฉพาะครัวเรือนกลุ่มเปราะบางที่มีรายได้น้อยที่มีอัตราการก่อหนี้ระยะสั้นเพื่อการอุปโภคบริโภคซึ่งเป็นหนี้ที่ไม่ได้สร้างรายได้และมีภาระผ่อนต่อเดือนสูงเพิ่มมากขึ้น จึงมีความอ่อนไหวต่อรายได้ที่ถูกกระทบโดยตรงซึ่งภาระหนี้ภาครัฐที่เพิ่มขึ้นอาจส่งผลกระทบต่อระบบเศรษฐกิจของไทยในภาพรวมต่อไปได้ สะท้อนให้เห็นถึงความเปราะบางของโครงสร้างทางเศรษฐกิจของไทยที่มีข้อจำกัดในการรองรับสถานการณ์วิกฤติและบริบทการเปลี่ยนแปลงสภาพแวดล้อมในการแข่งขันที่รุนแรงยิ่งขึ้น โครงสร้างทางเศรษฐกิจที่เปราะบางและข้อจำกัดในการสร้างมูลค่าเพิ่มภายในประเทศเป็นปัจจัยสำคัญที่เหนี่ยวรั้งการพัฒนาอุตสาหกรรมและการเติบโตทางเศรษฐกิจของไทย ส่งผลให้ประเทศไทยไม่สามารถ ๘.ยกระดับขีดความสามารถในการแข่งขันให้สอดคล้องกับสภาพแวดล้อมการแข่งขันในเวทีโลกที่เข้มข้นขึ้น จากความท้าทายของการเปลี่ยนแปลงบริบทโลกยุคใหม่ทั้งทางเทคโนโลยีและพฤติกรรมผู้บริโภค โดยการจัดอันดับโดยสถาบันการศึกษานานาชาติในปี ๒๕๖๔ พบว่าประเทศไทยมีขีดความสามารถในการแข่งขันทางเศรษฐกิจอยู่ในอันดับที่ ๒๘ จากทั้งหมด ๖๔ ประเทศ/เขตเศรษฐกิจทั่วโลก ลดลงจากอันดับที่ ๒๗ เมื่อปี ๒๕๖๐ ส่วนหนึ่งมาจากการที่ระบบเศรษฐกิจไทยเน้นแข่งขันด้านต้นทุนและราคามากกว่าการลงทุนพัฒนาเชิงคุณภาพหรือการสร้างคุณค่าทำให้ไม่สามารถตอบสนองต่อโอกาสที่มาจากแนวโน้มการเปลี่ยนแปลงในระดับโลกได้อย่างเต็มที่ทั้งกระแสความก้าวหน้าทางเทคโนโลยีที่พัฒนาอย่างรวดเร็วรวมถึงรูปแบบการใช้ชีวิตบนความปกติใหม่ที่เป็นปัจจัยเร่งให้ธุรกิจออนไลน์ในไทยเติบโตอย่างก้าวกระโดดแต่กลับถูกรองตลาดโดยแพลตฟอร์มต่างชาติก่อให้เกิดการแข่งขันด้านราคาและการเข้าถึงต้นทุนสินค้าจากต่างชาติที่ถูกกว่าการนำเทคโนโลยีระบบอัตโนมัติและหุ่นยนต์เข้ามาใช้ทดแทนแรงงานมากขึ้นในหลายสาขาการผลิต ในขณะที่แรงงานส่วนใหญ่ยังขาดทักษะและความรู้ที่เหมาะสมและมีภาวะการหดตัวของกำลังแรงงานจากการเป็นสังคมสูงวัย ในขณะที่หลายประเทศทั่วโลกดำเนินนโยบายยกระดับการปกป้องทางการค้าและลดการพึ่งพาการนำเข้า ซึ่งทั้งหมดนี้อาจเป็นปัจจัยกดดันการเติบโตทางเศรษฐกิจจากการส่งออกของไทยได้ในอนาคต อย่างไรก็ตามแม้จะมีข้อจำกัดและความท้าทายเชิงโครงสร้างหลายประการ แต่ประเทศไทยยังคงมีสถานะของทุนทางเศรษฐกิจที่มีศักยภาพจากการมีพื้นฐานทางทรัพยากรที่ดี มีโครงสร้างพื้นฐานและระบบโลจิสติกส์ที่ได้รับการพัฒนาให้มีความก้าวหน้าได้มาตรฐานสากลและมีความเชี่ยวชาญในการผลิตสินค้าและบริการตามความต้องการของตลาดโลก ซึ่งเป็นปัจจัยรองรับการปรับตัวเพื่อสร้างประโยชน์จากโอกาสที่มาพร้อมกับกระแสการเปลี่ยนแปลงในระดับโลกอันจะส่งผลให้เกิดการปรับเปลี่ยนพฤติกรรมและความต้องการของผู้บริโภค การเปลี่ยนรูปแบบการดำเนินธุรกิจ การปรับห่วงโซ่อุปทานและการย้ายฐานการผลิต อาทิ การเข้าสู่ยุคดิจิทัลจะสร้างงานใหม่ๆ ที่ต้องการทักษะด้านเทคโนโลยีและเพิ่มความต้องการสินค้าอิเล็กทรอนิกส์อัจฉริยะมากขึ้น การเข้าสู่สังคมสูงวัยส่งผลให้สินค้าและบริการในอุตสาหกรรมแพทย์และสุขภาพเป็นที่ต้องการเพิ่มขึ้นทั่วโลก กระแสความตระหนักด้านสุขภาพจะเพิ่มอุปสงค์ต่อสินค้าเกษตรปลอดภัยและผลิตภัณฑ์อาหารเพื่อสุขภาพตลอดจนความใส่ใจในสิ่งแวดล้อมจะเพิ่มความต้องการใช้พลังงานสะอาด ยานยนต์ไฟฟ้า รวมถึงสินค้าและบริการที่เป็นมิตรต่อสิ่งแวดล้อม พร้อมทั้งนำมาซึ่งการผลักดันให้ภาคธุรกิจเข้าสู่ระบบเศรษฐกิจหมุนเวียนและใส่ใจกับความยั่งยืนมากขึ้น ซึ่งจะเป็นโอกาสสำหรับประเทศไทย ในการโยกย้ายทรัพยากรจากฐานการผลิตเดิมไปสู่การปรับโครงสร้างเศรษฐกิจจากการขับเคลื่อนภาคการผลิตและบริการแห่งอนาคตที่สร้างมูลค่าเพิ่มได้สูงและให้ความสำคัญกับความยั่งยืนตามแนวทางและเป้าหมายของยุทธศาสตร์ชาติการพัฒนาทางเศรษฐกิจของประเทศไทยในช่วงระยะเวลาของแผนพัฒนาฯ ฉบับที่ ๑๓ จึงจำเป็นต้องเร่งรัดผลักดันการปรับโครงสร้างเศรษฐกิจภาคการผลิตเพื่อเปลี่ยนผ่าน

สู่การขับเคลื่อนเศรษฐกิจโดยนวัตกรรมและมุ่งสู่การพัฒนาอย่างยั่งยืนที่เน้นการสร้างคุณค่าให้แก่สินค้าและบริการเชิงคุณภาพ พร้อมทั้งให้ความสำคัญกับการกระจายผลประโยชน์สู่ภาคส่วนที่เกี่ยวข้องภายในประเทศอย่างทั่วถึงและเป็นรูปธรรม โดยถ่ายทอดแนวคิดในการพลิกโฉมประเทศสู่นโยบายและแผนในระดับต่างๆ ที่สนับสนุนการยกระดับภาคการผลิตสู่อุตสาหกรรมและบริการแห่งอนาคตทั้งเพื่อพลิกฟื้นสภาวะทางเศรษฐกิจจากสถานการณ์การแพร่ระบาดของโควิด-๑๙ และผลักดันการพัฒนาสาขาการผลิตที่จะมีบทบาทในการขับเคลื่อนการเจริญเติบโตทางเศรษฐกิจของประเทศไทยในระยะต่อไป โดยเร่งต่อยอดอุตสาหกรรมที่ไทยมีศักยภาพและมีความได้เปรียบประยุกต์ผสมผสานกับเทคโนโลยีในการยกระดับผลิตภาพในภาพรวมให้สามารถ ๙.ผลิตสินค้าและบริการที่มีมูลค่าเพิ่มสูงขึ้นได้ในระยะเวลาที่สั้นลง โดยการลงทุนวิจัยและพัฒนาต่อยอดจาก องค์ความรู้เดิมเพื่อสร้างนวัตกรรมให้เกิดเป็นทรัพย์สินทางปัญญาของไทยที่เน้นคุณค่าและความยั่งยืน พร้อมไปกับการสร้างอุตสาหกรรมใหม่แห่งอนาคตที่เชื่อมโยงเศรษฐกิจภายในประเทศให้เข้ากับทิศทาง การเปลี่ยนแปลงของตลาดโลก เพื่อลดข้อจำกัดด้านขนาดของกำลังซื้อภายในประเทศที่มีแนวโน้มหดตัวลง โดยการผลักดันให้มีการพัฒนาคุณภาพปัจจัยการผลิต พร้อมทั้งเสริมสร้างนิเวศการแข่งขันที่เป็นธรรม ยกระดับการเชื่อมโยงห่วงโซ่มูลค่าโลก ตลอดจนใช้ประโยชน์จากระบบโครงสร้างพื้นฐานที่ไทยได้มีการวาง ระบบไว้แล้วให้เต็มประสิทธิภาพ พร้อมประยุกต์ใช้เทคโนโลยีและสร้างนวัตกรรมเพื่อปรับปรุงผลิตภาพของ แรงงาน ให้มีความสอดคล้องกับเป้าหมายในการปรับเปลี่ยนสู่อุตสาหกรรมและบริการแห่งอนาคตที่สร้าง มูลค่าเพิ่มสูง การพัฒนาในระยะต่อไปจึงอยู่ที่การเพิ่มศักยภาพของภาคการผลิต รวมถึงเร่งยกระดับคุณภาพ มาตรฐานสินค้าและบริการหลักของไทยให้สอดคล้องกับความต้องการของตลาดและการเปลี่ยนแปลงห่วงโซ่ มูลค่าโลก โดยมุ่งเป้าในการเร่งพัฒนาภาคการผลิตและบริการเป้าหมายรายสาขาที่สำคัญของประเทศ ได้แก่ ๑) การยกระดับภาคการเกษตรสู่การผลิตสินค้าเกษตรและเกษตรแปรรูปมูลค่าสูงที่ใช้ประโยชน์จาก เทคโนโลยีในการเพิ่มผลิตภาพ ลดการพึ่งพาทรัพยากรธรรมชาติ และเพิ่มมูลค่าให้กับผลผลิตสู่อุตสาหกรรมอาหารมูลค่าสูง ๒) การปรับเปลี่ยนภาคการท่องเที่ยวซึ่งเป็นภาคบริการที่สำคัญของไทยให้เป็นการท่องเที่ยวที่เน้นคุณภาพและความยั่งยืน โดยส่งเสริมการท่องเที่ยวที่เน้นคุณภาพ คุณค่า และความยั่งยืนมากกว่าปริมาณจากการสร้างมูลค่าเพิ่มให้กับบริการที่สอดคล้องกับทิศทางและแนวโน้มของตลาดยุคใหม่ ๓) การเปลี่ยนผ่านอุตสาหกรรมยานยนต์สู่ยานยนต์ไฟฟ้าตลอดห่วงโซ่อุปทาน โดยสนับสนุนการลงทุนวิจัยและพัฒนาเพื่อยกระดับขีดความสามารถของผู้ประกอบการไทย พร้อมทั้งเตรียมความพร้อมของโครงสร้างพื้นฐานด้านพลังงานและปัจจัยสนับสนุนอื่นๆ อย่างเป็นระบบ ๔) การผลักดันให้ไทยเป็นศูนย์กลางทางการแพทย์และสุขภาพมูลค่าสูง โดยส่งเสริมการผลิตบุคลากร ยกระดับมาตรฐาน รวมถึงสนับสนุนให้มีการใช้ประโยชน์ต่อยอดจากผลการศึกษาวิจัยและเทคโนโลยีที่ก้าวหน้ามาใช้ในกระบวนการรักษาพยาบาลเพื่อสร้างมูลค่าเพิ่ม ในการยกระดับสู่การให้บริการบนฐานนวัตกรรมและเทคโนโลยีขั้นสูง ๕) การดำเนินยุทธศาสตร์ให้ประเทศไทยเป็นประตูการค้าการลงทุนและยุทธศาสตร์ทางโลจิสติกส์ที่สำคัญของภูมิภาค โดยเร่งยกระดับการเชื่อมต่อระหว่างพื้นที่ทั้งในและระหว่างประเทศพร้อมทั้งพัฒนาโครงสร้างพื้นฐานด้านดิจิทัลและโลจิสติกส์ เพื่ออำนวยความสะดวกด้านการค้าการลงทุนและ ๖) การเร่งยกระดับอุตสาหกรรมอิเล็กทรอนิกส์ของไทยให้เป็นศูนย์กลางอุตสาหกรรมอิเล็กทรอนิกส์อัจฉริยะและอุตสาหกรรมดิจิทัลของอาเซียน โดยปรับเปลี่ยนอุตสาหกรรมเซมิคอนดักเตอร์และอิเล็กทรอนิกส์ของไทยจากการรับจ้างผลิตไปสู่การคิดค้นออกแบบและเป็นเจ้าของเทคโนโลยีด้วยตนเอง ๒.๒ บริบทการพัฒนาประเทศไทยในมิติด้านสังคมและทรัพยากรมนุษย์ จากการขับเคลื่อนการพัฒนาประเทศไทยในมิติต่างๆ ภายใต้แผนพัฒนาเศรษฐกิจและสังคมแห่งชาติที่ผ่านมา ส่งผลให้ประเทศไทยประสบความสำเร็จในการแก้ปัญหาความยากจนในภาพรวมและมีแนวโน้มสัดส่วนและจำนวนคนจนในไทยลดลงอย่างต่อเนื่อง โดยภายในช่วงระยะเวลาของแผนพัฒนาฯ ฉบับที่ ๑๒ พบว่าสามารถลดสัดส่วนคนจนลงจากร้อยละ ๘.๖ ในปี ๒๕๕๙ เหลือร้อยละ ๖.๘๔ ในปี ๒๕๖๓ อย่างไรก็ตามเนื่องจากข้อจำกัดด้านข้อมูลระดับประเทศในระยะยาวการติดตามประเมินผลการแก้ไขปัญหาความยากจนที่ผ่านมาส่วนใหญ่จึงเป็นค่าเฉลี่ยในภาพรวม ซึ่งไม่สามารถอธิบายพลวัตของความยากจนได้ว่าครัวเรือนยากจนที่ต้องการความช่วยเหลือที่สุดจะสามารถหลุดพ้นความยากจนได้หรือไม่ โดยกลุ่มประชากรที่มีรายได้ต่ำสุดมีรายได้เฉลี่ยต่อหัวเพิ่มขึ้นเพียงร้อยละ ๔.๖ ซึ่งต่ำกว่าเป้าหมายที่กำหนดไว้ที่เฉลี่ยร้อยละ ๑๕ ต่อปี ๑๐ โดยปัจจัยสำคัญมาจากการกระจายผลประโยชน์จากการเจริญเติบโตทางเศรษฐกิจที่ไม่ทั่วถึง รายได้ประชาชาติที่เพิ่มขึ้นจากการพัฒนาทางเศรษฐกิจ

จึงไม่ได้ถูกจัดสรรให้แก่ประชากรทุกกลุ่มอย่างเท่าเทียม และมีคนจนที่ยังคงติดอยู่ในกับดักความยากจนอย่างต่อเนื่อง นอกจากนี้ ผลกระทบจากสถานการณ์การแพร่ระบาดของโควิด-๑๙ ที่ก่อให้เกิดภาวะเศรษฐกิจชะลอตัวได้ส่งผลให้จำนวนคนจนเพิ่มสูงขึ้น โอกาสในการหลุดพ้นจากกับดักความยากจนเป็นไปได้ยากขึ้น จนมีแนวโน้มที่จะส่งต่อความยากจนข้ามรุ่นไปยังลูกหลานและยังเป็นการตอกย้ำปัญหาเชิงโครงสร้างของสังคมไทย ทั้งความเหลื่อมล้ำของโอกาสในการศึกษาและการพัฒนาทักษะแรงงานที่มีคุณภาพ ความเหลื่อมล้ำของโอกาสในการเข้าถึงและใช้ประโยชน์จากเทคโนโลยี โครงสร้างพื้นฐานและบริการสาธารณะ รวมไปถึงการขาดหลักประกันและสวัสดิการขั้นพื้นฐานที่เพียงพอต่อการสร้างความมั่นคงในชีวิต ซึ่งอาจส่งผลกระทบต่อ การเจริญเติบโตของประเทศในระยะยาวได้ การกระจายโอกาสทางเศรษฐกิจและสังคมที่ไม่เท่าเทียมของประเทศไทยก่อให้เกิดความเหลื่อมล้ำในหลายมิติ ทั้งในส่วนของความเหลื่อมล้ำด้านรายได้ระหว่างคนจนและคนรวยในระดับสูง ที่พบว่ารายได้เฉลี่ยระหว่างกลุ่มคนที่จนที่สุดกับกลุ่มที่มีฐานะดีที่สุดมีความแตกต่างกันเกือบ ๑๖ เท่า โดยกลุ่มรายได้สูงมีการเติบโตของรายได้ที่สูงขึ้นเร็วกว่ากลุ่มผู้มีรายได้น้อย ในขณะที่ผู้มีรายได้น้อยมีการก่อกั้นเพิ่มขึ้นอย่างต่อเนื่อง กลุ่มผู้มีรายได้สูงจึงมีโอกาสออมเงินและลงทุนในสินทรัพย์มากกว่า ส่งผลให้เกิดความไม่เสมอภาคของการถือครองทรัพย์สินโดยกลุ่มที่มีรายได้สูงสุดร้อยละ ๑๐ มีการถือครองสินทรัพย์ในประเทศที่มีมูลค่าสูงถึงเกือบ ๑ ใน ๓ ของทรัพย์สินรวมทั้งประเทศ บ่งบอกถึงความเหลื่อมล้ำด้านความมั่งคั่ง ซึ่งมีสาเหตุที่สำคัญส่วนหนึ่งมาจากรูปแบบการกระจายผลประโยชน์ทางเศรษฐกิจที่ไม่ทั่วถึงในช่วงที่ผ่านมา อีกทั้งยังพบความเหลื่อมล้ำเชิงพื้นที่จากการเจริญเติบโตและกระจุกตัวทางเศรษฐกิจในเขตกรุงเทพฯ และปริมณฑล ซึ่งสัดส่วนรายได้ส่วนใหญ่มาจากภาคการผลิตอุตสาหกรรมและการค้า ในขณะที่ภาคตะวันออกเฉียงเหนือและภาคเหนือซึ่งมีสัดส่วนประชากรถึง ๑ ใน ๓ ของทั้งประเทศมีสัดส่วนรายได้ส่วนใหญ่มาจากภาคเกษตรกรรมกลับมีขนาดเศรษฐกิจต่ำกว่าร้อยละ ๑๐ ของผลิตภัณฑ์มวลรวมในประเทศ โดยมีรายได้ต่อหัวต่ำกว่าค่าเฉลี่ยของประเทศกว่า ๒ เท่า และต่ำกว่ากรุงเทพฯ และปริมณฑลถึง ๓-๔ เท่า ซึ่งนอกจากจะเป็นผลจากการกระจุกตัวของความเจริญทางเศรษฐกิจแล้ว ยังมีความแตกต่างด้านโครงสร้างพื้นฐาน การจัดสรรทรัพยากรและคุณภาพทุนมนุษย์ที่เป็นปัจจัยสำคัญต่อการพัฒนาในระดับพื้นที่ โดยกรุงเทพฯ และภาคกลางมีดัชนีความก้าวหน้าของคนสูงกว่าภูมิภาคอื่นเกือบทุกด้าน สะท้อนให้เห็นถึงความเหลื่อมล้ำในการเข้าถึงบริการสาธารณะที่มีคุณภาพ อาทิ ด้านสุขภาพ การศึกษา ชีวิตการทำงาน รายได้ ตลอดจนการคมนาคมและการสื่อสาร นอกจากนี้ ประเทศไทยยังมีปัญหาความเหลื่อมล้ำในการดำเนินธุรกิจระหว่างกิจการที่มีขนาดต่างกันในระดับสูง โดยกิจการรายใหญ่ของไทยที่เป็นกำลังหลักในการขับเคลื่อนมูลค่าเพิ่มทางเศรษฐกิจของประเทศก็ยังคงมีความสามารถในการผลิตต่ำกว่าบริษัทข้ามชาติ ขณะที่วิสาหกิจขนาดกลางและขนาดย่อมซึ่งมีจำนวนกว่าร้อยละ ๙๙ ของกิจการทั้งหมดและจ้างงานกว่าร้อยละ ๗๐ ของการจ้างงานทั้งหมดในประเทศกลับมีสัดส่วนมูลค่าต่อผลิตภัณฑ์มวลรวมในประเทศเพียงร้อยละ ๓๔.๒ ในปี ๒๕๖๓ แสดงให้เห็นว่าประเทศไทยยังไม่สามารถเพิ่มบทบาทให้แก่วิสาหกิจขนาดกลางและขนาดย่อมในการขับเคลื่อนเศรษฐกิจของประเทศได้ตามที่ตั้งเป้าหมายไว้ที่ร้อยละ ๕๐ โดยข้อจำกัดในการเติบโตของวิสาหกิจขนาดย่อมที่ไม่สามารถพัฒนาสู่การเป็นวิสาหกิจขนาดกลางได้ ประกอบด้วย การเข้าถึงเงินทุนเพื่อขยายกิจการ การพัฒนาผลิตภัณฑ์และระบบบริหารจัดการ ความเข้มข้นของการใช้เทคโนโลยี หรือการขยายตลาด ทั้งในและต่างประเทศ เป็นต้น สะท้อนถึงปัญหาการขาดความสามารถในการปรับตัวและ ๑๑ ใช้ประโยชน์จากความก้าวหน้าทางเทคโนโลยีของวิสาหกิจขนาดกลางและขนาดย่อมของไทย ทั้งเพื่อเผชิญวิกฤติและเพื่อตอบสนองต่อความต้องการของตลาดที่เปลี่ยนแปลงไปอย่างรวดเร็ว ปัญหาความเหลื่อมล้ำในหลายมิติของประเทศไทยถูกฉายภาพให้เห็นชัดและทวีความรุนแรงมากขึ้นเมื่อต้องเผชิญกับภาวะวิกฤตจากสถานการณ์การแพร่ระบาดของโควิด-๑๙ โดยพบว่าคนจนและผู้ด้อยโอกาสได้รับผลกระทบอย่างรุนแรงมากกว่าประชากรทั่วไป เนื่องจากกลุ่มดังกล่าวไม่มีเงินออมและขาดโอกาสในการเข้าถึงแหล่งเงินทุนมีโอกาสถูกเลิกจ้างงานได้ง่าย อีกทั้งยังมีความเสี่ยงทางสุขภาพสูงจากการใช้บริการขนส่งสาธารณะและการมีที่อยู่อาศัยที่มีสภาพแออัดไม่ถูกสุขลักษณะ โดยไม่สามารถเข้าถึงอุปกรณ์สำหรับป้องกันและควบคุมโรคได้เท่าผู้ที่มิฐานะดี ในขณะที่ความก้าวหน้าทางเทคโนโลยียังอาจนำมาซึ่งปัญหาความเหลื่อมล้ำทางดิจิทัล เนื่องจากขาดความพร้อมด้านอุปกรณ์ ขาดทักษะดิจิทัลขาดทุนในการเข้าถึงระบบอินเทอร์เน็ต ซึ่งจะทำให้ยิ่งขาดโอกาสในการมีส่วนร่วมและได้รับประโยชน์จากกิจกรรมทางเศรษฐกิจใหม่ๆ การเข้าถึงการศึกษาและการฝึกอบรมพัฒนาทักษะหรือกระทั่งการ

ได้รับมาตรการช่วยเหลือของภาครัฐในส่วนของโครงสร้างประชากรของประเทศ พบว่าสังคมไทยเข้าสู่การเป็นสังคมสูงวัยมาตั้งแต่ ปี ๒๕๔๘ โดยในปี ๒๕๖๓ มีจำนวนประชากรผู้สูงอายุรวมกว่า ๑๑.๖ ล้านคน หรือคิดเป็นร้อยละ ๑๗.๕๗ และมีแนวโน้มเพิ่มขึ้นอย่างต่อเนื่อง โดยคาดว่าภายในปี ๒๕๖๖ ซึ่งเป็นปีเริ่มต้นของแผนพัฒนาฯ ฉบับที่ ๑๓ ไทยจะกลายเป็นสังคมสูงวัยอย่างสมบูรณ์ที่มีประชากรอายุมากกว่า ๖๐ สูงถึงร้อยละ ๒๐.๑ ของประชากรทั้งหมด สวนทางกับประชากรวัยเรียนและวัยแรงงานที่มีแนวโน้มลดลง โดยเฉพาะกลุ่มอายุ ๓-๒๑ ปี ที่จะมีสัดส่วนลดลงอย่างต่อเนื่องจนเหลือเพียงร้อยละ ๒๐.๖๖ ของประชากรทั้งหมดในปี ๒๕๗๐ หรือลดลงกว่า ๗๑๕,๐๐๐ คน ภายในช่วงระยะเวลาของแผนพัฒนาฯ ฉบับที่ ๑๓ ทั้งนี้ การเข้าสู่สังคมสูงวัยอาจส่งผลกระทบต่อปัญหาความเหลื่อมล้ำในประเทศทวีความรุนแรงยิ่งขึ้น เนื่องจากกลุ่มผู้สูงอายุมักจะมีรายได้สูงกว่ากลุ่มผู้มีอายุน้อยและการที่ประชากรวัยแรงงานที่มีสัดส่วนลดลงอย่างต่อเนื่องอาจนำมาซึ่งปัญหาขาดแคลนกำลังแรงงานในประเทศ ตอกย้ำความจำเป็นในการพึ่งพาแรงงานต่างชาติมากขึ้นและส่งผลกระทบต่อเศรษฐกิจและสังคมต่อประเทศไทยอย่างมีนัยสำคัญ ทั้งในด้านการเจริญเติบโตทางเศรษฐกิจ ความสามารถในการแข่งขัน และผลิตภาพแรงงาน รวมถึงความต้องการงบประมาณเพื่อเป็นสวัสดิการรองรับวัยเกษียณ จากอัตราการพึ่งพิงของผู้สูงอายุต่อวัยแรงงานและภาระทางการคลังในด้านการดูแลสุขภาพของผู้สูงอายุที่มีแนวโน้มเพิ่มสูงขึ้น ในส่วนของการพัฒนาทรัพยากรมนุษย์ของประเทศไทยในภาพรวมมีแนวโน้มที่ดีขึ้นอย่างต่อเนื่อง จากผลของการยกระดับสุขภาวะ การเข้าถึงโอกาสทางการศึกษาและระดับรายได้ที่เพิ่มขึ้นตามดัชนี การพัฒนามนุษย์ของโครงการพัฒนาแห่งสหประชาชาติสะท้อนว่าคนไทยทุกช่วงวัยมีความรู้ความสามารถโดยรวมเพิ่มขึ้น แต่กลับพบว่ามีทักษะด้านการอ่านหรือการศึกษาหาความรู้ลดลงและมีจำนวนเยาวชน ที่ไม่ได้เรียนและไม่ได้ทำงานใดๆ เพิ่มสูงขึ้น ทำให้ศักยภาพของเยาวชนกลุ่มนี้ไม่ได้ถูกนำมาใช้ประโยชน์และไม่ได้รับการพัฒนา ซึ่งประเด็นด้านการพัฒนาทุนทรัพยากรมนุษย์เชิงคุณภาพเป็นความท้าทายที่สำคัญของไทยมาโดยตลอด จากระบบและคุณภาพการศึกษาที่มีผลสัมฤทธิ์ทางการศึกษาอยู่ในเกณฑ์ต่ำ จากรายงานขององค์กรเพื่อความร่วมมือทางเศรษฐกิจและการพัฒนาที่ทำการทดสอบความรู้ความเข้าใจของนักเรียนอายุ ๑๕ ปีทั่วโลก ในด้านคณิตศาสตร์ วิทยาศาสตร์ และการอ่าน พบว่านักเรียนไทยร้อยละ ๕๙.๕ อยู่ในกลุ่มที่ไม่ผ่านเกณฑ์มาตรฐานและมีนักเรียนไทยเพียงร้อยละ ๐.๑๘ ที่ทำคะแนนได้ในระดับสูงกว่าค่ามาตรฐาน ทั้งยังขาดความเชื่อมโยงระหว่างระบบการศึกษาและตลาดแรงงานและยังไม่มีระบบฐานข้อมูลอุปสงค์และอุปทานกำลังคนของประเทศเพื่อประกอบการวางแผนพัฒนากำลังแรงงานที่จะช่วยระบุถึงสมรรถนะ และ ๑๒ ทักษะที่จำเป็นของงานแต่ละอาชีพซึ่งเป็นสิ่งที่ภาคธุรกิจให้ความสำคัญมากกว่าคุณวุฒิทางการศึกษา จึงเป็นข้อจำกัดในการผลิตและยกระดับทักษะแรงงานให้สอดคล้องกับความต้องการของตลาดและทิศทางการปรับเปลี่ยนโครงสร้างเศรษฐกิจของประเทศสู่ฐานนวัตกรรมที่มีแนวโน้มความต้องการทักษะที่เกี่ยวข้องกับวิทยาศาสตร์และเทคโนโลยีมากยิ่งขึ้น อาทิ ความรอบรู้ด้านดิจิทัล การจัดการข้อมูล ปัญญาประดิษฐ์ โค้ดดิ้ง รวมไปถึงทักษะที่เทคโนโลยีไม่สามารถทดแทนได้ โดยเฉพาะทักษะทางพฤติกรรม อาทิ ทักษะมนุษย์ การคิดเชิงวิพากษ์ การทำงานเป็นทีมหรือความคิดสร้างสรรค์ ทั้งนี้แนวโน้มโครงสร้างประชากรที่คาดว่าจะมีกลุ่มประชากรวัยเรียนลดลง ส่งผลให้การขยายสถานศึกษาในเชิงปริมาณลดความจำเป็นลงและเป็นโอกาสในการยกระดับคุณภาพความเสมอภาคและประสิทธิภาพทางการศึกษา หากสามารถใช้ประโยชน์จากเทคโนโลยีในการบริหารจัดการทรัพยากรการศึกษาและส่งเสริมการเรียนรู้ตลอดชีวิตอย่างมีประสิทธิภาพ ซึ่งความก้าวหน้าของเทคโนโลยีดิจิทัลและความแพร่หลายของการเข้าถึงอินเทอร์เน็ตที่มากขึ้น ช่วยขยายโอกาสทางการศึกษาและการเรียนรู้ที่ไม่จำกัดเฉพาะในห้องเรียน อาทิ การเรียนรู้ทางไกล การเรียนรู้ตลอดชีวิต การเรียนรู้ที่สนับสนุนศักยภาพรายบุคคลที่จะมีบทบาทสำคัญในการตอบสนองต่อความต้องการของตลาดแรงงานที่เปลี่ยนแปลงไปอย่างรวดเร็ว จากการประเมินภาพรวมของบริบทและสถานะของทุนทางสังคมของประเทศไทย บ่งชี้ให้เห็นว่าในช่วงระยะเวลาของแผนพัฒนาฯ ฉบับที่ ๑๓ ประเทศไทยต้องให้ความสำคัญกับการแก้ไขปัญหาเชิงโครงสร้างเพื่อมุ่งสู่สังคมแห่งโอกาสและความเป็นธรรมด้วยการกระจายโอกาส สร้างความเสมอภาคและลดความเหลื่อมล้ำทั้งในเชิงรายได้ ความมั่งคั่งเชิงพื้นที่ และโอกาสในการแข่งขันของภาคธุรกิจ โดยการกระจายการพัฒนาพื้นที่เศรษฐกิจและเมือง เพื่อกระจายประโยชน์จากความเจริญทางเศรษฐกิจ กระจายโอกาสเข้าถึงโครงสร้างพื้นฐานและบริการสาธารณะที่มีคุณภาพ พร้อมทั้ง

สร้างความพร้อมด้านโครงสร้างพื้นฐาน โลจิสติกส์ และดิจิทัลเพื่อรองรับการพัฒนาเศรษฐกิจและพื้นที่เมือง เพื่อให้คนทุกกลุ่มสามารถเข้าถึงและใช้ประโยชน์จากเทคโนโลยี ทั้งการเข้าถึงแหล่งความรู้ แหล่งเงินทุนและสวัสดิการทางสังคม โดยเฉพาะอย่างยิ่งการให้ความช่วยเหลือกลุ่มเปราะบางให้มีโอกาสได้รับการพัฒนาอย่างเต็มศักยภาพเพื่อแก้ไขปัญหาความยากจนเรื้อรังและป้องกันการส่งต่อความยากจนไปยังลูกหลาน โดยเน้นส่งเสริมโอกาสทางการศึกษาและการพัฒนาทักษะอาชีพที่มีคุณภาพแก่เด็กและเยาวชนจากครัวเรือนยากจน พร้อมทั้งพัฒนาหลักประกันและความคุ้มครองทางสังคมที่มีการบูรณาการอย่างเป็นระบบ เพื่อส่งเสริมความมั่นคงในชีวิตให้ทุกคนในสังคมได้รับความคุ้มครองทางสังคมอย่างเหมาะสมเพียงพอสามารถหลุดพ้นจากความยากจนได้อย่างยั่งยืน ในส่วนของการลดความเหลื่อมล้ำของศักยภาพในการแข่งขันทางธุรกิจนั้น ควรมุ่งให้ความสำคัญกับการพัฒนาศักยภาพวิสาหกิจขนาดกลางและขนาดย่อมให้สามารถแข่งขันได้และมีการเติบโตที่ยั่งยืน โดยพัฒนาสภาพแวดล้อมให้ผู้ประกอบการไทยสามารถแข่งขันได้อย่างเป็นธรรม อาทิ การสนับสนุนทางเทคโนโลยีและกลไกทางการเงินที่เหมาะสมเพื่อให้เข้าถึงแหล่งทุนได้อย่างทั่วถึง การยกระดับมาตรฐานและพัฒนาต่อยอดผลิตภัณฑ์และบริการ การเพิ่มการเข้าถึงบริการและการจัดซื้อจัดจ้างภาครัฐ รวมถึงการสนับสนุนให้วิสาหกิจขนาดกลางและขนาดย่อมของไทยสามารถเชื่อมโยงเข้าสู่เครือข่ายห่วงโซ่คุณค่าระดับโลกได้โดยง่าย ๒.๓ บริบทการพัฒนาประเทศในมิติด้านทรัพยากรธรรมชาติและสิ่งแวดล้อม ประเทศไทยมีทุนทางทรัพยากรธรรมชาติและสิ่งแวดล้อมที่ดีซึ่งเป็นพื้นฐานที่สำคัญต่อการพัฒนาเศรษฐกิจที่ยั่งยืนและการมีคุณภาพชีวิตที่ดีของประชาชน ทั้งนี้ หากมีการดำเนินกิจกรรมทางเศรษฐกิจที่มี ๑๓ การใช้ประโยชน์จากทรัพยากรธรรมชาติที่มากเกินไป ทั้งในมิติด้านการผลิตและการบริโภค ซึ่งก่อให้เกิดของเสียและมลพิษในระดับที่เกินกว่าความสามารถในการรองรับของระบบนิเวศในพื้นที่ จนส่งผลกระทบต่อทรัพยากรธรรมชาติและสิ่งแวดล้อมของประเทศเสื่อมโทรมลงนั้น อาจส่งผลต่อการพัฒนาเศรษฐกิจและสังคมของชาติในระยะยาวอย่างหลีกเลี่ยงไม่ได้โดยการมุ่งพัฒนาทางเศรษฐกิจในระยะหลายสิบปีที่ผ่านมา อาจกล่าวได้ว่าเป็นการพัฒนาที่เน้นผลประโยชน์จากการเติบโตทางเศรษฐกิจจนขาดการคำนึงถึงความยั่งยืน ของการใช้ทรัพยากรธรรมชาติและขีดความสามารถของระบบนิเวศที่เพียงพอและประสิทธิภาพ การใช้ทรัพยากรในการผลิตสินค้าและบริการยังอยู่ในระดับต่ำ มีการใช้ทรัพยากรอย่างสิ้นเปลืองและสร้างมูลค่าเพิ่มได้น้อยกว่าที่ควร จึงส่งผลให้ทรัพยากรธรรมชาติของไทยเสื่อมโทรมอย่างรวดเร็วและต่อเนื่อง ในขณะที่ปัญหาสิ่งแวดล้อมจากของเสียและมลพิษทวีความรุนแรงมากขึ้น ซึ่งเป็นความท้าทายต่อการบรรลุเป้าหมายการพัฒนาที่ยั่งยืนที่เป็นหนึ่งในปัจจัยกำหนดความสำเร็จที่สำคัญต่อการบรรลุวิสัยทัศน์ของการพัฒนาภายใต้ยุทธศาสตร์ชาติ การประเมินสถานการณ์ของทุนทรัพยากรทางธรรมชาติที่สำคัญของประเทศพบว่าทรัพยากรป่าไม้ของไทยมีแนวโน้มค่อนข้างคงที่ โดยมีสัดส่วนพื้นที่ป่าไม้ในช่วงประมาณร้อยละ ๓๑-๓๓ ของพื้นที่ทั้งหมด จากการปลูกป่าไม้ทดแทนได้ใกล้เคียงกับพื้นที่ที่สูญเสียไปในแต่ละปี แต่ยังคงต่ำกว่าค่าเป้าหมายตามแผนพัฒนาฯ ฉบับที่ ๑๒ ที่กำหนดให้เพิ่มพื้นที่ป่าไม้เป็นร้อยละ ๔๐ ของพื้นที่ประเทศเมื่อพิจารณาแนวโน้มในระยะยาวพบว่าในอดีตการบุกรุกทำลายป่าเป็นสาเหตุสำคัญที่สุดของการสูญเสียพื้นที่ป่าไม้ไทย ทว่าในปัจจุบันปัญหาไฟป่าทั้งที่เกิดจากเหตุการณ์ทางธรรมชาติและฝีมือมนุษย์ได้กลายมาเป็นสาเหตุหลักของการสูญเสียพื้นที่ป่าไม้ที่มากที่สุดของประเทศไทยและมีแนวโน้มที่สถานการณ์ไฟป่าจะมีความรุนแรงเพิ่มสูงขึ้น ประกอบกับแนวโน้มการเปลี่ยนแปลงสภาพภูมิอากาศที่นำมาซึ่งภาวะโลกร้อนจะส่งผลกระทบต่อพื้นที่ป่าไม้และความหลากหลายทางชีวภาพทวีความรุนแรงเพิ่มขึ้นในอนาคต ในส่วนของทรัพยากรน้ำ ประเทศไทยมีการพัฒนาแหล่งน้ำต้นทุนเพิ่มขึ้นอย่างต่อเนื่องทั้งแหล่งน้ำผิวดินและแหล่งน้ำใต้ดิน แต่กิจกรรมทางเศรษฐกิจที่เพิ่มมากขึ้น ทั้งภาคเกษตร อุตสาหกรรม การท่องเที่ยว และการอุปโภคบริโภคของภาคครัวเรือน ส่งผลให้มีปริมาณการใช้น้ำเพิ่มสูงขึ้น ประกอบกับความเสื่อมโทรมของแหล่งน้ำตามธรรมชาติทั้งจากการกระทำของมนุษย์และปัจจัยตามธรรมชาติ รวมถึงความแปรปรวนของปริมาณน้ำฝนในแต่ละปีทำให้มีปริมาณน้ำที่เก็บกักได้ลดลง ส่งผลให้ปัญหาภัยแล้งเกิดขึ้นเป็นประจำทุกปีและมีแนวโน้มที่จะรุนแรงยิ่งขึ้น ขณะเดียวกันประเทศไทยยังคงประสบกับปัญหาน้ำท่วมอย่างสม่ำเสมอ แม้ในระยะที่ผ่านมาจำนวนประชากรที่ได้รับผลกระทบจะมีแนวโน้มลดลงแต่ก็ยังคงอยู่ในระดับที่ค่อนข้างสูงเมื่อผนวกกับภาวะการแปรปรวนของสภาพภูมิอากาศที่รุนแรงมากขึ้นจะยิ่งส่งผลให้ปัญหาน้ำท่วมเป็นความท้าทายที่สำคัญอย่างไม่อาจหลีกเลี่ยงได้อย่างไรก็ดี ความก้าวหน้าของเทคโนโลยีมีแนวโน้มที่จะช่วยยกระดับการ

บริหารจัดการน้ำและสร้างโอกาสในการเพิ่มประสิทธิภาพการใช้น้ำ อาทิการใช้เทคโนโลยีการผลิตที่ช่วยประหยัดน้ำ การใช้เทคโนโลยีที่สามารถเชื่อมโยงเครื่องมือและอุปกรณ์ต่างๆ ผ่านระบบอินเทอร์เน็ตในการบริหารจัดการน้ำ สูญเสียในระบบส่งน้ำรวมทั้งการคาดการณ์สถานการณ์น้ำให้มีความถูกต้องแม่นยำยิ่งขึ้น ในขณะที่ทรัพยากรทางทะเลและชายฝั่ง ซึ่งมีบทบาทสำคัญทั้งในด้านการรักษาสมดุลของความหลากหลายทางชีวภาพด้วยการเป็นแหล่งอนุบาลสัตว์น้ำและการรองรับกิจกรรมทางเศรษฐกิจรูปแบบต่างๆ ทั้งทางด้านการคมนาคมขนส่ง การท่องเที่ยว และเป็นพื้นที่ทำประมง พบว่าพื้นที่ชายฝั่งทะเลของประเทศไทยซึ่งครอบคลุมพื้นที่ ๒๓ จังหวัด รวมประมาณ ๓,๑๕๑ ตารางกิโลเมตร อยู่ภายใต้ความเสี่ยง ๑๔ จากภัยคุกคามทั้งทางธรรมชาติและจากการกระทำของมนุษย์ทั้ง การรุกรานพื้นที่ป่าชายเลน การปล่อยของเสียลงสู่ทะเลที่ทำให้เกิดการปนเปื้อนของสารพิษ สิ่งปฏิภูลและขยะพลาสติก รวมถึงแนวโน้มการเปลี่ยนแปลงสภาพภูมิอากาศที่ภาวะโลกร้อนกำลังเป็นภัยต่อทรัพยากรทางทะเลและชายฝั่งอย่างมีนัยสำคัญ โดยส่งผลให้แนวปะการังเสียหายตามธรรมชาติและปัญหาการกัดเซาะชายฝั่งทวีความรุนแรงขึ้นในหลายพื้นที่ เมื่อพิจารณาถึงสถานการณ์ของทุนทางสิ่งแวดล้อมของไทยพบว่าการจัดการของเสียเป็นความท้าทายสำคัญของการจัดการด้านสิ่งแวดล้อมของประเทศจากการขยายตัวของกิจกรรมทางเศรษฐกิจและรูปแบบการใช้ชีวิตของประชาชนที่เปลี่ยนแปลงไป ส่งผลให้ปริมาณขยะในประเทศไทยเพิ่มขึ้นอย่างต่อเนื่อง โดยปริมาณขยะระหว่างปี ๒๕๕๓-๒๕๖๒ เพิ่มขึ้นเฉลี่ยร้อยละ ๒ ต่อปี แม้จะมีระบบการกำจัดขยะที่ถูกรื้อและมีการนำขยะกลับไปหมุนเวียนใช้ใหม่ก็ตามโดยในปี ๒๕๖๓ มีขยะที่ถูกกำจัดอย่างถูกต้องหรือนำกลับมาใช้ประโยชน์ใหม่เพียงร้อยละ ๖๙ ซึ่งยังคงต่ำกว่าค่าเป้าหมายที่แผนพัฒนาฯ ฉบับที่ ๑๒ กำหนดไว้ไม่น้อยกว่า ร้อยละ ๗๕ ภายในปี ๒๕๖๕ ส่งผลให้มีปริมาณขยะตกค้างจำนวนมากที่จะส่งผลกระทบต่อคุณภาพแหล่งน้ำ สิ่งมีชีวิตในน้ำ ตลอดจนแหล่งน้ำผิวดินและทะเลในที่สุด ทั้งนี้ สาเหตุของขยะตกค้างมาจากศักยภาพของระบบการจัดการขยะที่ไม่เพียงพอ จึงไม่สามารถรองรับปริมาณขยะที่เพิ่มขึ้นตามอัตราการขยายตัวของกิจกรรมทางเศรษฐกิจและสังคมของประเทศ ประกอบกับการขาดการคัดแยกขยะตั้งแต่ต้นทาง จึงทำให้ไม่สามารถนำขยะไปใช้ประโยชน์ซ้ำได้อย่างเต็มรูปแบบ นอกจากนี้ ประเทศไทยยังมีปัญหามลพิษทางอากาศ โดยเฉพาะอย่างยิ่งฝุ่นละอองขนาดเล็กไม่เกิน ๒.๕ ไมครอน ที่ส่วนใหญ่มาจากการเผาไหม้ที่ไม่สมบูรณ์ อาทิการเผาขยะหรือวัสดุการเกษตรในที่โล่ง ไอเสียจากรถยนต์ การเผาไหม้จากเครื่องยนต์ดีเซล การปล่อยก๊าซเสียในภาคอุตสาหกรรม รวมถึงภัยธรรมชาติอย่างไฟป่าเป็นมลพิษทางอากาศที่เกิดขึ้นและมีปริมาณเกินค่ามาตรฐานเป็นประจำทุกปี โดยเฉพาะในพื้นที่เขตอุตสาหกรรมและเมืองใหญ่ที่มีประชากรและการจราจรหนาแน่นและปัญหาสิ่งแวดล้อมในพื้นที่อุตสาหกรรมหลัก โดยเฉพาะอย่างยิ่งจังหวัดระยองที่ยังคงพบปัญหามลพิษทางอากาศจากการมีค่าเฉลี่ยสารเบนซินในพื้นที่ในระดับสูงเกินกว่าค่ามาตรฐานที่กำหนดมาโดยตลอดนับตั้งแต่ปี ๒๕๕๕ เป็นต้นมา สำหรับประเด็นด้านสิ่งแวดล้อมที่ทั่วโลกให้ความสำคัญคือการปล่อยก๊าซเรือนกระจกนั้น ประเทศไทยได้ประกาศเป้าหมายการลดก๊าซเรือนกระจกและการดำเนินงานด้านการเปลี่ยนแปลงสภาพภูมิอากาศภายหลังปี ๒๕๖๓ ที่จะลดการปล่อยก๊าซเรือนกระจกลงร้อยละ ๒๐-๒๕ เมื่อเทียบเคียงกับปริมาณก๊าซเรือนกระจกปกติที่คาดว่าจะเกิดขึ้นในปี ๒๕๗๓ (ค.ศ.๒๐๓๐) หรือคิดเป็นการปล่อยก๊าซเรือนกระจกไม่เกิน ๔๔ ล้านตัน คาร์บอนไดออกไซด์เทียบเท่าซึ่งนับตั้งแต่ปี ๒๕๕๖ เป็นต้นมาแม้แนวโน้มปริมาณการปล่อยก๊าซเรือนกระจกจากกิจกรรมต่างๆ จะเพิ่มขึ้นมาโดยตลอด แต่ประเทศไทยมีการปล่อยก๊าซเรือนกระจกต่ำกว่าประมาณการในปริมาณก๊าซเรือนกระจกปกติที่คาดว่าจะเกิดขึ้นอย่างต่อเนื่อง โดยในปี ๒๕๖๑ ไทยปล่อยก๊าซเรือนกระจกต่ำกว่าปริมาณปกติที่คาดว่าจะเกิดขึ้นร้อยละ ๑๖ ซึ่งประสบความสำเร็จเหนือเป้าหมายของแผนพัฒนาฯ ฉบับที่ ๑๒ ที่กำหนดให้การปล่อยก๊าซเรือนกระจกต่ำกว่าปริมาณปกติที่คาดว่าจะเกิดขึ้นร้อยละ ๗ ทั้งนี้ เมื่อพิจารณาแหล่งที่มาในการปล่อยก๊าซเรือนกระจก พบว่าสัดส่วนของการปล่อยก๊าซเรือนกระจกที่มากที่สุดถึงร้อยละ ๗๔ มาจากการใช้พลังงาน ซึ่งมาจากการผลิตไฟฟ้าร้อยละ ๔๒ การคมนาคมขนส่ง ร้อยละ ๒๓ ภาคอุตสาหกรรมและการก่อสร้างร้อยละ ๒๐ ดังนั้นการผลิตไฟฟ้าและการคมนาคมขนส่งจะมีบทบาทที่สำคัญอย่างมากต่อการควบคุมปริมาณก๊าซเรือนกระจกของไทย พร้อมกับการพัฒนาความสามารถในการดูดกลับก๊าซเรือนกระจกของภาคป่าไม้และการใช้ประโยชน์ที่ดิน ซึ่งมีปริมาณการดูดกลับก๊าซเรือนกระจก ๙๑.๑๓ ล้านตัน คาร์บอนไดออกไซด์เทียบเท่าต่อปี ๑๕ อย่างไรก็ตาม เพื่อให้สามารถบรรลุเป้าหมายความเป็นกลางทางคาร์บอนของประเทศไทย ภายในปี๒๕๙๓ (ค.ศ. ๒๐๕๐) และบรรลุตามเจตจำนงในการปล่อยก๊าซเรือนกระจกสุทธิเป็นศูนย์

ในปี ๒๖๐๘ (ค.ศ.๒๐๖๕) ตามถ้อยแถลงของนายกรัฐมนตรีต่อที่ประชุมสมัชชารัฐสภาที่กรอบอนุสัญญาสหประชาชาติว่าด้วยการเปลี่ยนแปลงสภาพภูมิอากาศสมัยที่ ๒๖ ประเทศไทยอาจต้องพิจารณาเป้าหมายเชิงกลยุทธ์ที่มีความท้าทายยิ่งขึ้น พร้อมทั้งวางยุทธศาสตร์ระยะยาวเพื่อให้การปล่อยก๊าซเรือนกระจกลดลงถึงร้อยละ ๔๐ หรือคิดเป็นปริมาณก๊าซเรือนกระจกที่จะปล่อยได้ ๒๒๒ ล้านตันคาร์บอนไดออกไซด์เทียบเท่าในปี ๒๕๗๓ ซึ่งหน่วยงานที่เกี่ยวข้องอยู่ระหว่างการพิจารณาปรับค่าเป้าหมายย่อย รวมถึงแผนดำเนินงานทั้งในระยะสั้นและระยะกลางเพื่อให้สอดคล้องกับเจตนารมณ์ดังกล่าว ทั้งนี้แนวโน้มของความก้าวหน้าทางเทคโนโลยีและกระแสความตระหนักต่อภาวะการเปลี่ยนแปลงภูมิอากาศจะส่งเสริมให้เกิดอุปสงค์ต่อพลังงานสะอาดเพิ่มขึ้น อันจะนำมาซึ่งโอกาสที่สำคัญในการลดก๊าซเรือนกระจกในระยะต่อไปของไทย โดยที่ภาครัฐจะต้องดำเนินการเตรียมความพร้อมด้านโครงสร้างพื้นฐานให้สามารถรองรับการเปลี่ยนผ่านสู่การใช้พลังงานหมุนเวียนและรถยนต์ไฟฟ้าอย่างเพียงพอเหมาะสม ดังนั้นแนวทางสำคัญสำหรับการพัฒนาทุนทางทรัพยากรธรรมชาติและสิ่งแวดล้อมในระยะต่อไปคือการเปลี่ยนผ่านเชิงโครงสร้างจากการเน้นผลทางเศรษฐกิจระยะสั้นไปสู่การเจริญเติบโตที่ยั่งยืน ซึ่งการพัฒนาประเทศในอนาคตจะไม่สามารถแยกประเด็นด้านสิ่งแวดล้อมออกจากการดำเนินกิจกรรมทางเศรษฐกิจและสังคมได้อีกต่อไป จึงต้องกำหนดเป้าหมายอย่างชัดเจนในการมุ่งสู่เศรษฐกิจหมุนเวียนและสังคมคาร์บอนต่ำอย่างเป็นมิตรต่อสิ่งแวดล้อมควบคู่กับการปรับเปลี่ยนพฤติกรรมผู้บริโภคเพื่อลดการใช้วัตถุดิบและลดของเสียจากกระบวนการผลิตเพื่อแก้ไขปัญหาสิ่งแวดล้อมและแก้ปัญหาการใช้ทรัพยากรที่ไม่มีประสิทธิภาพ ซึ่งทำลายความยั่งยืนของทรัพยากรธรรมชาติและระบบนิเวศเป็นจุดเริ่มต้นสู่การพัฒนาเศรษฐกิจและสังคมก้าวหน้าควบคู่ไปกับการรักษาสิ่งแวดล้อมอย่างสมดุลเพื่อส่งต่อทรัพยากรธรรมชาติและสิ่งแวดล้อมที่ดีไปยังคนรุ่นต่อไปในระยะยาว โดยการส่งเสริมให้เกิดเศรษฐกิจหมุนเวียนที่มีการใช้ทรัพยากรอย่างมีประสิทธิภาพยั่งยืนและสอดคล้องกับขีดความสามารถในการรองรับของระบบนิเวศอย่างเป็นรูปธรรม โดยใช้ประโยชน์จากองค์ความรู้ทางวิทยาศาสตร์เทคโนโลยีและนวัตกรรมในการขับเคลื่อนเศรษฐกิจและสังคมไทยบนพื้นฐานของการใช้ทรัพยากรอย่างมีประสิทธิภาพสูงสุดของทุกภาคส่วน โดยอาศัยกลไกและมาตรการสนับสนุนการพัฒนาเทคโนโลยีและนวัตกรรมให้เกิดการลงทุนสีเขียวที่เป็นมิตรต่อสิ่งแวดล้อมเพิ่มมากขึ้น พร้อมทั้งผลักดันให้ภาคการผลิตปรับรูปแบบการดำเนินธุรกิจตามแนวทางเศรษฐกิจหมุนเวียนและสังคมคาร์บอนต่ำ ส่งเสริมให้ชุมชนท้องถิ่นและเกษตรกรเข้ามามีส่วนร่วมฟื้นฟูทรัพยากรธรรมชาติและได้รับประโยชน์จากเศรษฐกิจหมุนเวียนอย่างเป็นรูปธรรม เพื่อพัฒนากลไกสร้างแรงจูงใจให้เกิดการปรับพฤติกรรมทางเศรษฐกิจและการดำรงชีพอย่างยั่งยืน นอกจากนี้การมีสภาพภูมิประเทศส่วนใหญ่เป็นพื้นที่ราบลุ่มประชากรจำนวนมากพึ่งพิงการดำรงชีพจากภาคการเกษตร ประเทศไทยจึงมีความเสี่ยงสูงที่จะได้รับผลกระทบจากการเปลี่ยนแปลงสภาพภูมิอากาศ ทั้งยังต้องเผชิญความท้าทายจากผลของการพัฒนาทางเศรษฐกิจและกายภาพที่ก่อให้เกิดการทำลายสมดุลของสิ่งแวดล้อม พร้อมกับความต้องการใช้น้ำที่เพิ่มขึ้นตามการขยายตัวของเมืองและพื้นที่เขตเศรษฐกิจซึ่งอาจก่อให้เกิดปัญหาด้านสิ่งแวดล้อมที่จะทวีความซับซ้อนยิ่งขึ้นในระยะยาว การเปลี่ยนแปลงสภาพภูมิอากาศและภัยคุกคามจากภัยพิบัติทางธรรมชาติยังมีแนวโน้มที่คาดว่าจะเกิดขึ้นบ่อยครั้งและทวีความรุนแรงยิ่งขึ้นในอนาคตอาจนำมาซึ่งความสูญเสียและผลกระทบต่อทั้งเศรษฐกิจ สังคมและสิ่งแวดล้อมได้อย่างมหาศาล เป็นความเสี่ยงของการบริหารจัดการที่ไทยยังมีขีดความสามารถและประสิทธิภาพในการบริหารจัดการ ๑๖ สถานการณ์วิกฤติไม่เพียงพอ จึงจำเป็นที่จะต้องแก้ไขด้วยการจัดการปัญหาที่ต้นเหตุ เพื่อลดความเสี่ยงและผลกระทบจากภัยธรรมชาติและเปลี่ยนแปลงสภาพภูมิอากาศ โดยส่งเสริมการใช้มาตรการเชิงป้องกันก่อนเกิดภัยในพื้นที่สำคัญ อาทิ การบูรณาการข้อมูลที่เกี่ยวข้องเพื่อจัดทำแผนที่เสี่ยงภัยประกอบการวางแผนผังเมือง ส่งเสริมการใช้เทคโนโลยีในการบริหารจัดการความเสี่ยงจากภัยธรรมชาติและเปลี่ยนแปลงสภาพภูมิอากาศ การให้ความรู้และสร้างกระบวนการมีส่วนร่วมเพื่อเพิ่มศักยภาพประชาชนและชุมชนในการรับมือกับภัยธรรมชาติและเปลี่ยนแปลงสภาพภูมิอากาศ การอนุรักษ์ฟื้นฟูทรัพยากรธรรมชาติและระบบนิเวศ รวมถึงการส่งเสริมความร่วมมือกับต่างประเทศเพื่อบริหารจัดการความเสี่ยงจากภัยคุกคามทางธรรมชาติร่วมกัน ๒.๔ บริบทการพัฒนาประเทศในมิติด้านการบริหารจัดการภาครัฐภายใต้การดำเนินงานของแผนพัฒนาฯ ฉบับที่ ๑๒ ประเทศไทยมีความก้าวหน้าในการบริหารจัดการภาครัฐซึ่งเป็นการพัฒนาทุนทางสถาบันของประเทศอย่างมีนัยสำคัญ โดยสามารถตอบสนองต่อความต้องการของภาคส่วนต่างๆ ได้ดีขึ้น อาทิ การปรับปรุงกระบวนการและรูปแบบการให้บริการสาธารณะ

ในรูปแบบดิจิทัล การพัฒนาระบบสารสนเทศและระบบข้อมูลเพื่อสนับสนุนการดำเนินงานภาครัฐ ทั้งนี้ ยังพบว่าประเทศไทยมีความโดดเด่นในการพัฒนาไปสู่การเป็นรัฐบาลดิจิทัลและการอำนวยความสะดวกให้กับภาคธุรกิจ โดยในปี ๒๕๖๓ ประเทศไทยได้รับการจัดอันดับดัชนีรัฐบาลอิเล็กทรอนิกส์จากองค์การสหประชาชาติให้อยู่ในอันดับที่ ๕๗ จากทั้งหมด ๑๙๓ ประเทศ ดีขึ้นจากอันดับที่ ๗๗ ในปี ๒๕๕๙ อย่างไรก็ตามประเทศไทยยังคงมีอุปสรรคที่ทำให้การพัฒนาประสิทธิภาพของภาครัฐไม่ดีขึ้นเท่าที่ควร จากรายงานของสถาบันการศึกษานานาชาติที่สะท้อนถึงความเชื่อมั่นของภาคธุรกิจและประชาชนต่อประสิทธิภาพการดำเนินงานของหน่วยงานภาครัฐ แม้ประเทศไทยจะสามารถลดสัดส่วนค่าใช้จ่ายด้านบุคลากรต่องบประมาณรายจ่ายประจำปีลงได้บ้างแล้วและมีจำนวนองค์กรปกครองส่วนท้องถิ่นที่ได้รับรางวัลการบริหารจัดการที่ดีเพิ่มขึ้นก็ตาม โดยข้อจำกัดที่สำคัญในการพัฒนาประสิทธิภาพภาครัฐมาจากปัญหาเชิงโครงสร้างการบริหารงานภาครัฐที่มีขนาดใหญ่มีขั้นตอนกระบวนการตามระเบียบปฏิบัติของระบบราชการที่ล้าสมัยไม่สนับสนุนการทำงานรัฐบาลดิจิทัลแบบครบวงจร การจัดเก็บและการเชื่อมโยงข้อมูลในรูปแบบดิจิทัลที่เป็นระบบและบูรณาการเนื่องจากแต่ละหน่วยงานยึดถือกรอบอำนาจหน้าที่ตามกฎหมายของตนเป็นหลัก ทั้งยังยึดติดกับบทบาทการเป็นผู้ดำเนินการเองมากกว่าการให้ความร่วมมือสนับสนุน แม้จะมีหน่วยงานหรือภาคส่วนอื่นที่มีขีดความสามารถในการดำเนินงานเดียวกันได้อย่างมีประสิทธิภาพและประสิทธิภาพสูงกว่าก็ตาม ส่งผลให้ภาครัฐมีความซ้ำซ้อนด้านบทบาทภารกิจระหว่างส่วนราชการต่างๆ ที่มีความแยกส่วนกัน ขาดการแบ่งปันหรือการพัฒนา ระบบข้อมูลร่วมกัน การยกเลิกหรือคว่ำรวมนหน่วยงานภาครัฐในกรณีที่ภารกิจเดิมหมดความจำเป็นหรือมีความสำคัญลดลงก็เป็นสิ่งที่กระทำได้ยากและใช้เวลานาน ซึ่งเป็นอุปสรรคต่อการปรับเปลี่ยนภารกิจให้สอดคล้องกับบริบทการเปลี่ยนแปลงที่เกิดขึ้นอย่างรวดเร็ว นอกจากนี้ยังมีกฎระเบียบและกฎหมายที่ล้าสมัยจำนวนมากที่ส่งผลให้เกิดความล่าช้าในการดำเนินงานทำให้ประชาชนและภาคธุรกิจต้องแบกรับต้นทุนจำนวนมหาศาล ทั้งที่เป็นค่าใช้จ่ายจริงและค่าเสียโอกาสในการทำธุรกิจสูงถึง ๑๓๓,๘๑๖ ล้านบาทต่อปี หรือคิดเป็นร้อยละ ๐.๘ ของผลิตภัณฑ์มวลรวมในประเทศ อีกหนึ่งปัจจัยสำคัญต่อความสำเร็จในการยกระดับทุนทางสถาบันและการบริหารจัดการภาครัฐคือประเด็นด้านความยั่งยืนทางการคลังซึ่งแม้ประเทศไทยจะมีเสถียรภาพทางการคลังที่ดี แต่แนวโน้มของการบริหารจัดการทางการคลังของประเทศในระยะยาวยังคงมีความน่าเป็นห่วง จากโครงสร้างงบประมาณรายจ่ายของประเทศในช่วงปี ๒๕๕๙-๒๕๖๓ พบว่าประเทศไทยมีรายจ่ายประจำปีในระดับสูง เฉลี่ยร้อยละ ๑๗ ๗๔.๘ ทั้งยังมีสัดส่วนค่าใช้จ่ายด้านบุคลากรเฉลี่ยร้อยละ ๒๑.๑ ซึ่งถือว่าอยู่ในระดับที่ค่อนข้างสูงเมื่อเทียบกับประเทศอื่นๆ ในขณะที่มีฐานการจัดเก็บภาษีที่ค่อนข้างแคบ ส่งผลกระทบต่อการดำเนินงานของภาครัฐอย่างมีนัยสำคัญโดยโครงสร้างประชากรที่เข้าสู่สังคมสูงวัยมากขึ้นจะยิ่งเพิ่มความท้าทายต่อการรักษาความยั่งยืนทางการคลังเนื่องจากรัฐต้องจัดสรรงบประมาณด้านสวัสดิการและด้านสาธารณสุขเพิ่มมากขึ้น ขณะที่จำนวนวัยแรงงานที่ลดลงจะยิ่งมีผลต่อความสามารถในการเติบโตทางเศรษฐกิจและการจัดเก็บรายได้ของภาครัฐ โดยโครงสร้างการจัดเก็บรายได้และบริหารงบประมาณของรัฐที่มีข้อจำกัดนี้ เมื่อประกอบกับความเสี่ยงจากสถานการณ์วิกฤติที่อาจเกิดขึ้นและส่งผลกระทบต่อประเทศได้อย่างรุนแรง อย่างเช่นผลกระทบจากการแพร่ระบาดของโควิด-๑๙ ที่ส่งผลให้รัฐบาลมีแนวโน้มที่จะจัดเก็บรายได้สุทธิได้ต่ำกว่าประมาณการเดิม ในขณะที่รัฐต้องดำเนินนโยบายและมาตรการการเงินการคลังจำนวนมากเพื่อบรรเทาความเดือดร้อนให้กับประชาชนและผู้ประกอบการ จึงทำให้มีแนวโน้มที่จะมีงบประมาณในการพัฒนาประเทศลดลง นอกจากนี้ยังมีประเด็นด้านความมั่นคงปลอดภัยทางสังคมของประเทศไทยที่น่าเป็นห่วง โดยประเทศไทยได้รับการจัดอันดับความมั่นคงปลอดภัยในชีวิตและทรัพย์สินของคนในสังคมอยู่ในอันดับที่ ๑๒๓ จากทั้งหมด ๑๖๓ ประเทศ ขณะที่ดัชนีความมั่นคงปลอดภัยทางไซเบอร์ของโลกแสดงให้เห็นว่าความมั่นคงทางไซเบอร์ของไทยมีอันดับลดลงจากอันดับที่ ๒๒ ในปี ๒๕๖๐ เป็นอันดับที่ ๔๔ ในปี ๒๕๖๓ จากข้อจำกัดทางศักยภาพของทั้งระดับบุคคลและองค์กรภาครัฐที่พัฒนาทักษะความรู้ความเข้าใจและสมรรถนะทางดิจิทัลได้ไม่ทันต่อการรับมือกับภัยคุกคามทางไซเบอร์ซึ่งเป็นความท้าทายของภาครัฐในการลดข้อจำกัดเดิมและเสริมสร้างศักยภาพในการดำเนินงานของหน่วยงานรัฐต่อไป ในส่วนของทุนทางสถาบันในระดับประชาสังคมซึ่งบ่งบอกถึงเสถียรภาพและความเข้มแข็งของสังคมนั้นพบว่าประเทศไทยมีการพัฒนาเครือข่ายภาคประชาสังคมที่ค่อนข้างเข้มแข็งมีระดับของการดำเนินงานอาสาสมัครและการช่วยเหลือแบ่งปันที่สูง ซึ่งมีบทบาทที่สำคัญอย่างยิ่งในการรับมือกับภาวะวิกฤติต่างๆ สะท้อนถึงพลังเชิงบวกทางสังคม ซึ่งเป็นคุณลักษณะที่ดีของคนไทย อย่างไรก็ตามภาคประชาสังคม

ส่วนใหญ่ยังไม่ได้รับการสนับสนุนจากภาครัฐอย่างเพียงพอและขาดการเชื่อมโยงการทำงานร่วมกันอย่างเป็นระบบเท่าที่ควรและด้วยความผันแปรของพลวัตทางสังคมที่ความเป็นปัจเจกมีแนวโน้มสูงขึ้น ค่านิยมในสังคมที่เปลี่ยนไปและความก้าวหน้าของโลกออนไลน์ที่เติบโตแพร่หลายและสื่อสังคมออนไลน์ที่เน้นความรวดเร็วในการแพร่กระจายข่าวสารจนมีอิทธิพลต่อวิถีชีวิตของคนในสังคมอย่างกว้างขวางในปัจจุบันนำไปสู่ความเคลื่อนไหวทางสังคมที่เรียกร้องให้ภาครัฐพัฒนาการดำเนินงานให้โปร่งใสและมีประสิทธิภาพ ซึ่งอาจส่งผลให้เกิดความไม่สงบในสังคมขึ้นได้ง่ายหากเกิดกระแสสังคมที่ขาดความเชื่อมั่นในรัฐเกิดเป็นแรงผลักดันให้ภาครัฐต้องยิ่งตระหนักถึงความจำเป็นในการปรับเปลี่ยนรูปแบบการบริหารจัดการให้สามารถเชื่อมโยงและเปิดโอกาสให้ทุกภาคส่วนเข้ามาเป็นภาคีการพัฒนาขับเคลื่อนประเทศอย่างมีส่วนร่วมและมีประสิทธิภาพยิ่งขึ้นเพื่อฟื้นฟูความเชื่อมั่นในรัฐให้กลับคืนมา การพัฒนาการบริหารจัดการภาครัฐเพื่อส่งเสริมทุนทางสถาบันของประเทศไทยในระยะเวลาของแผนพัฒนาฯ ฉบับที่ ๑๓ จึงอยู่ที่การยกระดับคุณภาพและประสิทธิภาพของการบริหารจัดการภาครัฐให้สามารถตอบสนองต่อความต้องการของประชาชนได้อย่างเป็นรูปธรรมและทันต่อสถานการณ์ โดยเร่งปรับตัวให้เท่าทันการเปลี่ยนแปลงสามารถให้บริการที่มีคุณภาพมาตรฐานแก่ประชาชนทุกคนอย่างเท่าเทียม มีการเชื่อมโยงจากส่วนกลางสู่ท้องถิ่นได้อย่างมีบูรณาการ และมีธรรมาภิบาล เพื่อรักษาเสถียรภาพทางสังคม และฟื้นฟูความเชื่อมั่นในรัฐ เป็นการเสริมสร้างทุนทางสถาบันของประเทศ ซึ่งการปฏิรูปภาครัฐเป็นประเด็น ทำทายที่สำคัญของไทยมาอย่างต่อเนื่อง โดยเฉพาะอย่างยิ่งในยุคที่คนในสังคมส่วนใหญ่มีความตระหนักรู้ ๑๘ ด้านสิทธิมนุษยชน ภาครัฐจึงต้องเร่งพัฒนากลไกทางสถาบันที่เอื้อต่อการเปลี่ยนแปลงสู่ดิจิทัลและนำเทคโนโลยีมาใช้ในการให้บริการสาธารณะให้มีความสะดวกรวดเร็วและมีประสิทธิภาพยิ่งขึ้น ร่วมกับ การใช้ข้อมูลและกระบวนการมีส่วนร่วมในการออกแบบนโยบายสาธารณะและการกำกับดูแลการดำเนินงานของรัฐ ให้เท่าทันต่อการเปลี่ยนแปลงและสอดคล้องกับสถานการณ์ที่ปรับเปลี่ยนไปได้ อย่างฉับไว เพื่อเสริมสร้าง ความสามารถของประเทศในการรับมือกับการเปลี่ยนแปลงและความเสี่ยงภายใต้บริบทโลกใหม่ โดยภาครัฐต้องทบทวนบทบาทและกระบวนการทำงาน เน้นการพัฒนาสมรรถนะให้ยึดหยุ่นคล่องตัว เชื่อมโยง และเปิดกว้าง ควบคู่กับการพัฒนาข้อมูลและบริการภาครัฐในรูปแบบดิจิทัล เพื่อให้ประชาชนและภาคธุรกิจ สามารถเข้าถึงได้อย่างสะดวกรวดเร็วและประหยัด เพื่อให้สามารถให้บริการสาธารณะที่มีคุณภาพได้อย่างมีประสิทธิภาพ สามารถเข้าถึงได้อย่างทั่วถึง เท่าเทียม และเท่าทันต่อความต้องการและความคาดหวังของประชาชนและทุกภาคส่วน ซึ่งต้องมีการปรับระบบการบริหารจัดการทรัพยากรบุคคลภาครัฐ โดยให้ความสำคัญกับการพัฒนาบุคลากรให้มีทักษะที่จำเป็นในการให้บริการภาครัฐแบบดิจิทัล รวมถึงยกเลิกกฎหมายที่ล้าสมัย หมดความจำเป็น พร้อมกับการพัฒนากฎหมายและกฎระเบียบให้เอื้อต่อการพัฒนาประเทศในอนาคตเพื่อให้ประเทศไทยมีภาครัฐที่มีสมรรถนะ ทันสมัย คล่องตัว และตอบโจทย์ประชาชน สามารถเป็นปัจจัยผลักดันการพลิกโฉมประเทศได้อย่างแท้จริง

### ส่วนที่ ๓

#### วัตถุประสงค์เป้าหมาย และหมุดหมายการพัฒนา

๓.๑ วัตถุประสงค์และเป้าหมายการพัฒนา การพัฒนาประเทศในระยะ ๕ ปี ของแผนพัฒนาฯ ฉบับที่ ๑๓ ให้สามารถก้าวข้ามความท้าทาย ที่เป็นอุปสรรคต่อการบรรลุเป้าหมายตามยุทธศาสตร์ชาติ จำเป็นจะต้องเร่งแก้ไขจุดอ่อนและข้อจำกัด ของประเทศที่มีอยู่เดิม รวมทั้งเพิ่มศักยภาพในการรับมือกับความเสี่ยงสำคัญที่มาจาก การเปลี่ยนแปลงของ บริบททั้งจากภายนอกและภายใน ตลอดจนการเสริมสร้างความสามารถในการสร้างสรรค์ประโยชน์จากโอกาส ที่เกิดขึ้นได้อย่างเหมาะสมและทันหวังที่ด้วยเหตุนี้ การกำหนดทิศทางการพัฒนาประเทศใน ระยะของ แผนพัฒนาฯ ฉบับที่ ๑๓ จึงมีวัตถุประสงค์เพื่อ พลิกโฉมประเทศไทยสู่ “สังคมก้าวหน้า เศรษฐกิจสร้างมูลค่า อย่างยั่งยืน” ซึ่งหมายถึงการสร้างการเปลี่ยนแปลงที่ครอบคลุมตั้งแต่ระดับโครงสร้าง นโยบาย และกลไก เพื่อมุ่ง เสริมสร้างสังคมที่ก้าวทันพลวัตของโลก และเกื้อหนุนให้คนไทยมีโอกาสที่จะพัฒนาตนเองได้อย่าง เต็มศักยภาพ พร้อมกับการยกระดับกิจกรรมการผลิตและการให้บริการให้สามารถสร้างมูลค่าเพิ่มที่สูงขึ้น โดยอยู่บนพื้นฐานของความยั่งยืนทางสิ่งแวดล้อม เพื่อให้เป็นไปตามวัตถุประสงค์ข้างต้น แผนพัฒนาฯ ฉบับที่ ๑๓ จึงได้ กำหนดเป้าหมายหลักของ การพัฒนาจำนวน ๕ ประการ ประกอบด้วย ๓.๑.๑ การปรับโครงสร้างภาคการผลิตและ

บริการสู่เศรษฐกิจฐานนวัตกรรม มุ่งยกระดับขีดความสามารถในการแข่งขันของภาคการผลิตและบริการสำคัญ ผ่านการผลักดันส่งเสริมการสร้างมูลค่าเพิ่ม โดยใช้นวัตกรรม เทคโนโลยี และความคิดสร้างสรรค์ ที่ตอบโจทย์พัฒนาการของสังคมยุคใหม่และเป็นมิตร ต่อสิ่งแวดล้อม พร้อมทั้งให้ความสำคัญกับการเชื่อมโยงเศรษฐกิจท้องถิ่น และผู้ประกอบการรายย่อยกับห่วงโซ่มูลค่าของภาคการผลิตและบริการเป้าหมาย รวมถึงพัฒนาระบบนิเวศที่ส่งเสริมการค้าการลงทุนและนวัตกรรม ๓.๑.๒ การพัฒนาคนสำหรับโลกยุคใหม่ มุ่งพัฒนาให้คนไทยมีทักษะและคุณลักษณะที่เหมาะสมกับโลกยุคใหม่ ทั้งทักษะในด้านความรู้ ทักษะทางพฤติกรรม และคุณลักษณะตามบรรทัดฐานที่ดีของสังคม และเร่งรัดการเตรียมพร้อมกำลังคนให้มีคุณภาพสอดคล้องกับความต้องการของตลาดแรงงาน และเอื้อต่อการปรับโครงสร้างเศรษฐกิจไปสู่ภาคการผลิตและบริการเป้าหมายที่มีศักยภาพและผลิตภาพสูงขึ้น รวมทั้งให้ความสำคัญกับการสร้างหลักประกันและความคุ้มครองทางสังคมที่สามารถส่งเสริมความมั่นคงในชีวิต ๓.๑.๓ การมุ่งสู่สังคมแห่งโอกาสและความเป็นธรรม มุ่งลดความเหลื่อมล้ำทางเศรษฐกิจและสังคม ทั้งในเชิงรายได้ พื้นที่ ความมั่งคั่ง และการแข่งขันของภาคธุรกิจ ด้วยการสนับสนุนช่วยเหลือกลุ่มเปราะบาง และผู้ด้อยโอกาสให้มีโอกาสในการเลื่อนสถานะทางเศรษฐกิจและสังคม กระจายโอกาสทางเศรษฐกิจ และจัดให้มีบริการสาธารณะที่มีคุณภาพอย่างทั่วถึงและเท่าเทียมในทุกพื้นที่ พร้อมทั้งเพิ่มโอกาสในการแข่งขัน ของภาคธุรกิจให้เปิดกว้างและเป็นธรรม ๓.๑.๔ การเปลี่ยนผ่านการผลิตและบริการไปสู่ความยั่งยืน มุ่งลดการก่อกมลพิษ ควบคู่ไปกับการผลักดันให้เกิดการใช้ทรัพยากรธรรมชาติอย่างมีประสิทธิภาพและสอดคล้องกับขีดความสามารถ ในการรองรับของระบบนิเวศ ตลอดจนลดปริมาณการปล่อยก๊าซเรือนกระจกเพื่อให้ประเทศไทยบรรลุ เป้าหมายความเป็นกลางทางคาร์บอน ภายในปี ๒๕๙๓ และบรรลุเป้าหมายการปล่อยก๊าซเรือนกระจกสุทธิ เป็นศูนย์ภายในปี ๒๐๖๘ ๒๑ ๓.๑.๕ การเสริมสร้างความสามารถของประเทศในการรับมือกับการเปลี่ยนแปลงและความเสี่ยง ภายใต้บริบทโลกใหม่ มุ่งสร้างความพร้อมในการรับมือและแสวงหาโอกาสจากการเป็นสังคมสูงวัย การเปลี่ยนแปลงสภาพภูมิอากาศ ภัยโรคระบาด และภัยคุกคามทางไซเบอร์ พัฒนาโครงสร้างพื้นฐานและ กลไกทางสถาบันที่เอื้อต่อการเปลี่ยนแปลงสู่ดิจิทัล รวมทั้งปรับปรุงโครงสร้างและระบบการบริหารงานของ ภาครัฐให้สามารถตอบสนองต่อการเปลี่ยนแปลงของบริบททางเศรษฐกิจ สังคม และเทคโนโลยีได้อย่างทันเวลา มีประสิทธิภาพ และมีธรรมาภิบาล

๓.๒ หมุดหมายการพัฒนา เพื่อถ่ายทอดเป้าหมายหลักไปสู่ภาพของการขับเคลื่อนที่ชัดเจนในลักษณะของวาระการพัฒนา ที่เอื้อให้เกิดการทำงานร่วมกันของหลายหน่วยงานและหลายภาคส่วนในการผลักดันการพัฒนาเรื่องใดเรื่องหนึ่งให้เกิดผลได้อย่างเป็นรูปธรรม แผนพัฒนาฯ ฉบับที่ ๑๓ จึงได้กำหนดหมุดหมายการพัฒนา จำนวน ๑๓ หมุดหมาย ซึ่งเป็นการบ่งบอกถึงสิ่งที่ประเทศไทยปรารถนาจะ “เป็น” หรือมุ่งหวังจะ “มี” เพื่อสะท้อนประเด็นการพัฒนาที่มีลำดับความสำคัญสูงต่อการพลิกโฉมประเทศไทยสู่ “สังคมก้าวหน้า เศรษฐกิจ สร้างมูลค่าอย่างยั่งยืน” โดยหมุดหมายทั้ง ๑๓ ประการ แบ่งออกได้เป็น ๔ มิติ ดังนี้

๓.๒.๑ มิติภาคการผลิตและบริการเป้าหมาย หมุดหมายที่ ๑ ไทยเป็นประเทศชั้นนำด้านสินค้าเกษตรและเกษตรแปรรูปมูลค่าสูง หมุดหมายที่ ๒ ไทยเป็นจุดหมายของการท่องเที่ยวที่เน้นคุณภาพและความยั่งยืน หมุดหมายที่ ๓ ไทยเป็นฐานการผลิตยานยนต์ไฟฟ้าที่สำคัญของโลก หมุดหมายที่ ๔ ไทยเป็นศูนย์กลางการแพทย์และสุขภาพมูลค่าสูง หมุดหมายที่ ๕ ไทยเป็นประตูการค้าการลงทุนและยุทธศาสตร์ทางโลจิสติกส์ที่สำคัญ ของภูมิภาค หมุดหมายที่ ๖ ไทยเป็นศูนย์กลางอุตสาหกรรมอิเล็กทรอนิกส์อัจฉริยะและอุตสาหกรรมดิจิทัลของอาเซียน

๓.๒.๒ มิติโอกาสและความเสมอภาคทางเศรษฐกิจและสังคม หมุดหมายที่ ๗ ไทยมีวิสาหกิจขนาดกลางและขนาดย่อมที่เข้มแข็ง มีศักยภาพสูง และสามารถ แข่งขันได้ หมุดหมายที่ ๘ ไทยมีพื้นที่และเมืองอัจฉริยะที่น่าอยู่ปลอดภัย เติบโตได้อย่างยั่งยืน ๑ ตัวเลขอันดับที่น้อย แสดงถึงระดับผลกระทบจากสภาพอากาศที่สูง ๒๓ หมุดหมายที่ ๙ ไทยมีความยากจนข้ามรุ่นลดลง และมีความคุ้มครองทางสังคมที่เพียงพอเหมาะสม

๓.๒.๓ มิติความยั่งยืนของทรัพยากรธรรมชาติและสิ่งแวดล้อม หมุดหมายที่ ๑๐ ไทยมีเศรษฐกิจหมุนเวียนและสังคมคาร์บอนต่ำ หมุดหมายที่ ๑๑ ไทยสามารถลดความเสี่ยงและผลกระทบจากภัยธรรมชาติและ การเปลี่ยนแปลงสภาพภูมิอากาศ

๓.๒.๔ มิติปัจจัยผลักดันการพลิกโฉมประเทศ หมุดหมายที่ ๑๒ ไทยมีกำลังคนสมรรถนะสูง มุ่งเรียนรู้อย่างต่อเนื่อง ตอบโจทย์การพัฒนา แห่งอนาคต หมุดหมายที่ ๑๓ ไทยมีภาครัฐที่ทันสมัย มีประสิทธิภาพ และตอบโจทย์

ประชาชน ความเชื่อมโยงระหว่างหมวดหมู่การพัฒนาที่เป้าหมายหลักแสดงไว้ในแผนภาพที่ ๓.๑ โดยหมวดหมู่การพัฒนาที่กำหนดขึ้นเป็นประเด็นที่มีลักษณะเชิงบูรณาการที่ครอบคลุมการพัฒนาตั้งแต่ในระดับต้นน้ำจนถึงปลายน้ำ และสามารถนำไปสู่ผลพัฒนาทั้งในมิติเศรษฐกิจ สังคม ทรัพยากรธรรมชาติและสิ่งแวดล้อม ไปพร้อม ๆ กัน ทำให้หมวดหมู่แต่ละประการสามารถสนับสนุนเป้าหมายหลักได้มากกว่าหนึ่งข้อ นอกจากนี้ การพัฒนาภายใต้แต่ละหมวดหมู่ไม่ได้แยกขาดจากกัน แต่มีการสนับสนุนหรือเอื้อประโยชน์ซึ่งกันและกัน

## ส่วนที่ ๔

### แผนกลยุทธ์รายหมวดหมู่

#### หมวดหมู่ที่ ๑ ไทยเป็นประเทศชั้นนำด้านสินค้าเกษตรและเกษตรแปรรูปมูลค่าสูง

##### สถานการณ์การพัฒนาที่ผ่านมา

การพัฒนาภาคการเกษตรที่ผ่านมา เน้นการผลิตเพื่อการส่งออกและการเป็นวัตถุดิบให้กับอุตสาหกรรมต่อเนื่องในการสร้างรายได้เข้าสู่ประเทศ ผ่านการขยายพื้นที่เพาะปลูก การพัฒนาปัจจัยการผลิตให้มีคุณภาพ การพัฒนาและใช้เทคโนโลยีอย่างต่อเนื่อง ซึ่งสามารถเพิ่มประสิทธิภาพการผลิตได้ในระดับหนึ่ง โดยในปี ๒๕๖๒ ผลิตภัณฑ่มวลรวมในประเทศของภาคการเกษตรและการแปรรูปที่เกี่ยวข้อง มีมูลค่า ๑,๔๗๗,๕๘๙ ล้านบาท ซึ่งกิจกรรมทางเศรษฐกิจที่เกี่ยวข้องกับการผลิตสินค้าเกษตร อุตสาหกรรมอาหาร และอุตสาหกรรมเครื่องดื่ม มีมูลค่ารวมคิดเป็นร้อยละ ๗๔.๕ ของผลิตภัณฑ่มวลรวมในประเทศของภาคการเกษตรและการแปรรูป ที่เกี่ยวข้องปี ๒๕๖๒ แม้ว่ารัฐบาลได้ให้การส่งเสริมการผลิตและพัฒนาภาคการเกษตรตลอดห่วงโซ่อุปทาน แต่ยังมีข้อจำกัด ที่สำคัญในการยกระดับการพัฒนาภาคเกษตรของไทย อาทิ

- ๑) น้ำเพื่อการเกษตร โดยร้อยละ ๘๓ ของพื้นที่ การเกษตรอยู่นอกเขตชลประทาน
- ๒) การเพาะปลูกในพื้นที่ไม่เหมาะสม โดยร้อยละ ๓๐ ของพื้นที่การเกษตรเป็น ที่ดินที่ไม่เหมาะสมกับการผลิตพืช และเป็นกลุ่มดินมีปัญหา
- ๓) การถือครองที่ดินพื้นที่การเกษตรที่เกษตรกรเป็นเจ้าของมีแนวโน้มลดลงเหลือประมาณร้อยละ ๔๘ ของพื้นที่การเกษตรทั้งหมด
- ๔) มลพิษทางอากาศที่เกิดจาก การเผาวัสดุเหลือทิ้งในพื้นที่การเกษตร
- ๕) ขาดการเชื่อมโยงในลักษณะของคลัสเตอร์ ตลอดห่วงโซ่มูลค่าของ สถาบันเกษตรกรและเครือข่าย เพื่อเพิ่มอำนาจต่อรองในตลาดและลดต้นทุนการดำเนินธุรกิจ
- ๖) ความไม่สอดคล้อง กันของปริมาณและคุณภาพผลผลิต กับความต้องการของตลาดทั้งในด้านการบริโภคทางตรง และการเป็นวัตถุดิบ แปรรูปผลิตภัณฑ์
- ๗) การผลิตและส่งออกสินค้าเกษตรเป็นวัตถุดิบหรือแปรรูปเป็นผลิตภัณฑ์ที่มีมูลค่าเพิ่มต่ำไม่สร้างมูลค่าเพิ่ม
- ๘) แนวโน้มแรงงานในภาคเกษตรไทยที่มีอายุเฉลี่ยสูงขึ้น ขณะเดียวกัน ยังมีปัจจัยภายนอกที่สำคัญที่ส่งผลให้การพัฒนาภาคเกษตรของไทยไม่สามารถยกระดับและเติบโตอย่างต่อเนื่อง ประกอบด้วย ๑) ภัยพิบัติทางธรรมชาติมีแนวโน้มเพิ่มสูงขึ้น ไม่ว่าจะเป็น ภัยแล้ง อุทกภัย และวาตภัย รวมถึงการระบาดของโรค ที่เกิดกับพืชและสัตว์ ๒) ความผันผวนของราคาสินค้าเกษตรที่เกิดจากการผลิตสินค้าตามฤดูกาลและ ภาวะเศรษฐกิจโลก และ ๓) การนำประเด็นทางสังคมมาเป็นมาตรฐานทางการค้าระหว่างประเทศและประเทศ คู่ค้าเพิ่มมากขึ้น อาทิ มาตรฐานแรงงาน มาตรฐานสิ่งแวดล้อม อย่างไรก็ตาม ความต้องการอาหารที่เพิ่มมากขึ้น การใช้ประโยชน์จากวัตถุดิบทางการเกษตรและของเหลือ ภาคเกษตรที่หลากหลายมากขึ้น และความตระหนักของผู้ผลิตและผู้บริโภคเกี่ยวกับการผลิตที่เป็นมิตรต่อสิ่งแวดล้อมเพิ่มมากขึ้น เป็นโอกาสให้ภาคการเกษตรไทยปรับเปลี่ยนรูปแบบการผลิตจาก “ผลิตมากแต่สร้าง รายได้น้อย” ไปสู่การผลิตสินค้าคุณภาพสูงที่ “ผลิตน้อยแต่สร้างรายได้มาก” เพื่อให้ประเทศไทยเป็นประเทศชั้นนำ ด้านสินค้าเกษตรและเกษตรแปรรูปมูลค่าสูง แต่เมื่อพิจารณาความพร้อมของภาคเกษตรของไทยในการปรับเปลี่ยนรูปแบบการผลิตให้สามารถผลิตและจำหน่ายสินค้าเกษตรและเกษตรแปรรูปมูลค่าสูงนั้นพบว่ายังมีประเด็นสำคัญที่จำเป็นจะต้องสร้างความชัดเจน ปรับปรุง และยกระดับเพื่อลดข้อจำกัดและเอื้อให้เกิดการผลิตสินค้าเกษตรและเกษตรแปรรูปมูลค่าสูง กล่าวคือ ตั้งแต่ต้นน้ำ ได้แก่ ๑) เทคโนโลยีและนวัตกรรมการเกษตรสมัยใหม่ที่เฉพาะเจาะจง

ยังมีการใช้ไม่มาก ๒) ฐานข้อมูลภาคการเกษตรที่มีอยู่เป็นจำนวนมากยังขาดการเชื่อมโยงและใช้ประโยชน์ในการบริหารจัดการภาคการเกษตร ๓) ความรู้ความเข้าใจเกี่ยวกับการสร้าง ๒๗ มูลค่าเพิ่มจากการผลิตภาคเกษตรที่เป็นมิตรกับสิ่งแวดล้อมยังอยู่ในวงแคบ อาทิ การปลูกไม้เศรษฐกิจ การท่องเที่ยวเชิงเกษตร ๔) ระบบประกันภัยพืชผลยังไม่จูงใจให้เกษตรกรซื้อประกันโดยสมัครใจ สำหรับกลางน้ำประกอบด้วย ประเด็น ๕) นวัตกรรมการแปรรูปอาหารยังมีจำนวนสิทธิบัตรด้านเทคโนโลยีอุตสาหกรรมอาหารที่น้อยกว่า ต่างประเทศ แม้ว่าจะมีเม็ดเงินนวัตกรรมอาหารและมีมูลค่าการลงทุนในการวิจัยและพัฒนาที่สูง ๖) ความพร้อมของโครงสร้างพื้นฐานด้านคุณภาพในการทดสอบอาหารใหม่และการขึ้นทะเบียนอาหารใหม่ ยังมีน้อยและล่าช้ารวมถึงประเด็นปลายน้ำ ได้แก่ ๗) ตลาดสินค้าเกษตรและเกษตรแปรรูปมูลค่าสูงยังไม่มี ความชัดเจน อาทิ อาหารทางการแพทย์ อาหารสุขภาพสารสำคัญจากพืชสมุนไพร เคมีชีวภาพ ๘) ตลาดกลางจำหน่ายสินค้าเกษตรและผลิตภัณฑ์ยังมีอยู่อย่างจำกัดและปัจจัยสนับสนุน ได้แก่ ๙) การบริหารจัดการอุปสงค์และอุปทานของน้ำยังไม่เหมาะสมทั้งในด้านการจัดหาจัดสรรพื้นที่พัฒนาแหล่งน้ำและเทคนิคการบริหารจัดการน้ำ รวมถึงการจัดการน้ำเสียเนื่องจากยังมีความต้องการน้ำที่ยังจัดการไม่ได้กว่า ๗๐,๐๐๐ ล้านลูกบาศก์เมตร และไม่สามารถจัดการกับความเสี่ยงน้ำท่วม/น้ำแล้งได้ ๑๐) ระบบรับรองมาตรฐานความปลอดภัยสินค้าเกษตรมีจำนวนมากและมีข้อกำหนดการผ่านเกณฑ์มาตรฐานที่แตกต่างกัน ทำให้ผู้ผลิตต้นทุนสูงในการขอรับรองมาตรฐานหากต้องการจำหน่ายสินค้าเกษตรแก่ตลาดปลายทางที่ยอมรับมาตรฐานความปลอดภัยสินค้าเกษตรที่ต่างกัน ๑๑) ระบบการรวบรวมขนส่งและกระจายสินค้าเกษตรที่ทันสมัยและมีประสิทธิภาพในปัจจุบันยังไม่เพียงพอกับความจำเป็นต้องได้รับการปรับปรุงการบริหารจัดการให้ทันสมัยและรวดเร็ว และ ๑๒) กลไกในการเชื่อมโยงผู้มีส่วนเกี่ยวข้องในห่วงโซ่อุปทานยังไม่มีประสิทธิภาพ

### เป้าหมายการพัฒนา

๒.๑ ความเชื่อมโยงของหมวดหมายกับเป้าหมายหลักของแผนพัฒนาฯ ฉบับที่ ๑๓ และยุทธศาสตร์ชาติ หมวดหมายที่ ๑ ไทยเป็นประเทศชั้นนำด้านสินค้าเกษตรและเกษตรแปรรูปมูลค่าสูงมีความเชื่อมโยงกับเป้าหมายหลักของแผนพัฒนาฯ ฉบับที่ ๑๓ ทั้ง ๕ เป้าหมาย ได้แก่ เป้าหมายที่ ๑) การปรับโครงสร้างภาคการผลิตและบริการสู่เศรษฐกิจฐานนวัตกรรม โดยยกระดับให้มีขีดความสามารถในการแข่งขันและเศรษฐกิจท้องถิ่นและผู้ประกอบการรายย่อยสามารถเชื่อมโยงกับห่วงโซ่มูลค่าของภาคการผลิตและบริการเป้าหมาย เป้าหมายที่ ๒) การพัฒนาคนสำหรับโลกยุคใหม่โดยสนับสนุนให้กำลังคนมีคุณภาพสอดคล้องกับความต้องการของภาคการผลิตเป้าหมาย เป้าหมายที่ ๓) การมุ่งสู่สังคมแห่งโอกาสและความเป็นธรรมโดยลดความเหลื่อมล้ำทั้งในเชิงรายได้และความมั่นคง รวมถึงโอกาสในการแข่งขันของภาคธุรกิจและให้กลุ่มเปราะบางและผู้ด้อยโอกาสมีโอกาสนำโอกาสในการเลื่อนขั้นทางเศรษฐกิจและสังคมสูงขึ้น เป้าหมายที่ ๔) การเปลี่ยนผ่านการผลิตและบริการไปสู่วัยที่ยั่งยืนโดยการใช้ทรัพยากรธรรมชาติในการผลิตและบริการอย่างมีประสิทธิภาพและสอดคล้องกับขีดความสามารถในการรองรับของระบบนิเวศและเป้าหมายที่ ๕) การเสริมสร้างความสามารถของประเทศในการรับมือกับการเปลี่ยนแปลงและความเสี่ยงภายใต้บริบทโลกใหม่โดยประเทศไทยมีความสามารถในการรับมือกับภัยคุกคามที่สำคัญในอนาคตโดยเฉพาะการเปลี่ยนแปลงสภาพภูมิอากาศ โรคระบาดร้ายแรงและโรคอุบัติใหม่และภัยคุกคามทางไซเบอร์ เป้าหมายของหมวดหมายที่ ๑ เมื่อพิจารณาความเชื่อมโยงกับยุทธศาสตร์ชาติ พบว่ามีความสอดคล้องกับยุทธศาสตร์ชาติจำนวน ๓ ด้าน ได้แก่ ๑) ด้านการสร้างขีดความสามารถในการแข่งขันในเป้าหมาย (๑) ประเทศไทยเป็นประเทศพัฒนาแล้ว เศรษฐกิจเติบโตอย่างมีเสถียรภาพและยั่งยืนและ (๒) ประเทศไทยมีขีดความสามารถ ๒๘ ในการแข่งขันสูงขึ้นโดยมีแผนแม่บทภายใต้ยุทธศาสตร์ชาติ ประเด็นเกษตรที่ให้ความสำคัญกับการยกระดับการผลิตให้เข้าสู่คุณภาพมาตรฐานความปลอดภัย การใช้ประโยชน์จากความโดดเด่นและเอกลักษณ์ของสินค้าเกษตร รวมถึงความหลากหลายทางชีวภาพในแต่ละพื้นที่เพื่อสร้างมูลค่าให้กับสินค้าเกษตร การประยุกต์ใช้เทคโนโลยีและนวัตกรรมสมัยใหม่ในการผลิตและการจัดการฟาร์ม ๒) ด้านการสร้างโอกาสและความเสมอภาคทางสังคมในเป้าหมายการสร้างความเป็นธรรมและลดความเหลื่อมล้ำในทุกมิติ โดยมีแผนแม่บทภายใต้ยุทธศาสตร์ชาติประเด็นเศรษฐกิจฐานรากที่ให้ความสำคัญกับการรวมกลุ่มในรูปแบบที่มีโครงสร้างกระจายรายได้ให้กับเศรษฐกิจและชุมชนได้อย่างเป็นรูปธรรมและมีกลไกขับเคลื่อนเศรษฐกิจฐานรากด้วยการดึงเอาพลังของภาคส่วนต่างๆ ทั้งภาคเอกชน ประชาสังคมและชุมชนท้องถิ่นมาร่วมขับเคลื่อนพร้อมทั้งสร้างความเข้มแข็งให้กับชุมชนและ ๓) ด้านการสร้างการเติบโต

บนคุณภาพชีวิตที่เป็นมิตรต่อสิ่งแวดล้อมในเป้าหมายการใช้ประโยชน์และสร้างการเติบโตบนฐานทรัพยากรธรรมชาติและสิ่งแวดล้อมให้สมดุลภายในขีดความสามารถของระบบนิเวศ โดยมีแผนแม่บทภายใต้ยุทธศาสตร์ชาติ ประเด็นการเติบโตอย่างยั่งยืนที่ให้ความสำคัญกับการเติบโตที่เน้นหลักการใช้ประโยชน์ การอนุรักษ์ การรักษา พื้นฟูและสร้างใหม่ เพื่อให้มีฐานทรัพยากรธรรมชาติและสิ่งแวดล้อมอย่างยั่งยืน ไม่ใช่ทรัพยากรธรรมชาติจนเกินความพอดี ไม่สร้างมลภาวะต่อสิ่งแวดล้อมจนเกินความสามารถในการรองรับและเยียวยาของระบบนิเวศ รวมถึงการผลิตและการบริโภคเป็นมิตรต่อสิ่งแวดล้อม

๒.๒ เป้าหมาย ตัวชี้วัด และค่าเป้าหมายของการพัฒนาระดับมหุ้ดหมาย

เป้าหมายที่ ๑ มูลค่าเพิ่มของสินค้าเกษตรและเกษตรแปรรูปสูงขึ้น

เป้าหมายที่ ๒ การพัฒนาโครงสร้างพื้นฐานและระบบบริหารจัดการเพื่อคุณภาพความมั่นคงทางอาหารและความยั่งยืนของภาคเกษตร

เป้าหมายที่ ๓ การเพิ่มศักยภาพและบทบาทของผู้ประกอบการเกษตรในฐานะหุ้นส่วนเศรษฐกิจของห่วงโซ่อุปทานที่ได้รับส่วนแบ่งประโยชน์อย่างเหมาะสมและเป็นธรรม

#### กลยุทธ์การพัฒนา

กลยุทธ์ที่ ๑ การประยุกต์ใช้เทคโนโลยีและนวัตกรรมแบบมุ่งเป้าเพื่อให้เกิดการยกระดับกระบวนการผลิตและสร้างมูลค่าเพิ่ม

กลยุทธ์ที่ ๒ การส่งเสริมการผลิตและการขยายตัวของตลาดสินค้าเกษตรและผลิตภัณฑ์เกษตรแปรรูปที่มีมูลค่าเพิ่มสูง

กลยุทธ์ที่ ๓ การขยายผลรูปแบบเกษตรยั่งยืนที่เป็นมิตรกับสิ่งแวดล้อมและมีมูลค่าเพิ่มสูงจากแบบอย่างความสำเร็จในประเทศ

กลยุทธ์ที่ ๔ การพัฒนาระบบบริหารจัดการน้ำเพื่อการเกษตรให้มีความสมดุลระหว่างอุปสงค์และอุปทานรวมทั้งการใช้น้ำซ้ำ

กลยุทธ์ที่ ๕ การส่งเสริมให้เอกชนลงทุนพัฒนาตลาดกลางและตลาดออนไลน์สินค้าเกษตรรวมถึงสินค้ากลุ่มปศุสัตว์และประมง

กลยุทธ์ที่ ๖ การสนับสนุนระบบประกันภัยและรับรองคุณภาพมาตรฐานสินค้าเกษตรและสินค้าเกษตรแปรรูปที่เกษตรกรเข้าถึงได้

กลยุทธ์ที่ ๗ การพัฒนาประสิทธิภาพการบริหารจัดการฟาร์มและกิจกรรมหลังการเก็บเกี่ยวเพื่อลดต้นทุนและเพิ่มมูลค่าผลผลิตของเกษตรกร

กลยุทธ์ที่ ๘ การส่งเสริมให้เกษตรกรมีที่ดินทำกินและรักษาพื้นที่เกษตรกรรมที่เหมาะสมไว้เป็นฐานการผลิตการเกษตร

กลยุทธ์ที่ ๙ การพัฒนาฐานข้อมูลและคลังข้อมูลที่เกี่ยวข้องกับการเกษตรรวมทั้งผลักดันให้มีการใช้ข้อมูลอย่างมีประสิทธิภาพ

กลยุทธ์ที่ ๑๐ การพัฒนาให้เกิดระบบการบริหารจัดการเพื่อความมั่นคงทางด้านอาหาร

กลยุทธ์ที่ ๑๑ การยกระดับขีดความสามารถของเกษตรกรและสถาบันเกษตรกร

กลยุทธ์ที่ ๑๒ การพัฒนากลไกเพื่อเชื่อมโยงภาคีต่างๆ ทั้งภาคเอกชน ส่วนราชการ กลุ่มเกษตรกร และนักวิชาการในพื้นที่ในการเป็นหุ้นส่วนทางเศรษฐกิจในการพัฒนาภาคเกษตรตลอดห่วงโซ่อุปทาน

#### หมุดหมายที่ ๒ ไทยเป็นจุดหมายของการท่องเที่ยวที่เน้นคุณภาพและความยั่งยืน

##### สถานการณ์การพัฒนาที่ผ่านมา

อุตสาหกรรมท่องเที่ยวมีบทบาทสำคัญในระบบเศรษฐกิจไทยและยังเป็นแหล่งสร้างรายได้สำคัญให้แก่เศรษฐกิจของประเทศทั้งทางตรงและทางอ้อม สามารถสร้างรายได้ให้กับประเทศไทย ๒.๙๙ ล้านล้านบาท คิดเป็นร้อยละ ๑๘ ของผลิตภัณฑ์มวลรวมในประเทศ และก่อให้เกิดการจ้างงาน ๘.๓ ล้านตำแหน่ง ในปี ๒๕๖๒ อีกทั้งยังมี

การเติบโตทางเศรษฐกิจอย่างต่อเนื่องโดยระหว่างปี ๒๕๕๕ - ๒๕๖๒ รายได้จากการท่องเที่ยวของไทยขยายตัวเฉลี่ยร้อยละ ๒.๓ ต่อปี อย่างไรก็ตามการขยายตัวของรายได้จากการท่องเที่ยวดังกล่าวเป็นผลมาจากการเพิ่มขึ้นของจำนวนนักท่องเที่ยวเป็นหลัก กล่าวคือ จำนวนนักท่องเที่ยวเพิ่มขึ้นเฉลี่ยถึงร้อยละ ๕.๖ ต่อปี ในขณะที่การใช้จ่ายต่อคนต่อวันของนักท่องเที่ยวขยายตัวในอัตราที่ลดลง และระยะเวลาท่องเที่ยวต่อทริปลดลงซึ่งทำให้การท่องเที่ยวของไทยในระยะหลังต้องเผชิญกับความท้าทายด้านความยั่งยืน จากการเติบโตในเชิงปริมาณมากกว่าคุณภาพนอกจากนี้ หากพิจารณาในมิติของการกระจายรายได้พบว่า รายได้จากการท่องเที่ยวร้อยละ ๙๐ ยังกระจุกอยู่ในเมืองท่องเที่ยวหลักไม่สามารถกระจายไปสู่เมืองท่องเที่ยวรองได้อย่างมีประสิทธิภาพ โดยเฉพาะรายได้จากนักท่องเที่ยวชาวต่างชาติที่อยู่ในเมืองหลักถึงประมาณร้อยละ ๙๘ ของรายได้จากนักท่องเที่ยวชาวต่างชาติทั้งหมด ทั้งนี้สถานการณ์การแพร่ระบาดของโควิด-๑๙ ตั้งแต่ปี ๒๕๖๓ ทำให้ประเทศไทยต้องเผชิญกับการหดตัวอย่างรุนแรงของเศรษฐกิจการท่องเที่ยวโดยรายได้จากการท่องเที่ยวลดลงถึงร้อยละ ๗๑ จากปี ๒๕๖๒ เหลือเพียง ๐.๗๙ ล้านล้านบาท ในปี ๒๕๖๓ และแม้ว่าจะมีมาตรการกระตุ้นการเดินทางท่องเที่ยวของภาครัฐที่ผ่านมา อาทิ โครงการเราเที่ยวด้วยกัน โครงการกำลังใจ แต่ยังไม่เพียงพอต่อการฟื้นตัวของภาคการท่องเที่ยว เนื่องจากที่ผ่านมาโครงสร้างเศรษฐกิจการท่องเที่ยวของไทยพึ่งพานักท่องเที่ยวต่างชาติถึงร้อยละ ๖๓.๙ อีกทั้งการหดตัวดังกล่าวยังส่งผลให้ธุรกิจที่เกี่ยวข้องกับการท่องเที่ยวได้รับผลกระทบอย่างหนัก โดยเฉพาะจากปัญหาจำนวนนักท่องเที่ยว ที่ลดลงและการขาดสภาพคล่อง ภาครัฐจึงได้มีมาตรการเสริมสภาพคล่องเร่งด่วน อาทิ มาตรการสินเชื่อดอกเบี้ยต่ำ การพักชำระหนี้ แต่ธุรกิจที่เกี่ยวข้องกับการท่องเที่ยวส่วนใหญ่อยู่นอกระบบ ทำให้ไม่สามารถเข้าถึงมาตรการฟื้นฟูและเยียวยาของภาครัฐได้อย่างเพียงพอ ทั้งนี้แนวโน้มของการแพร่ระบาดยังคงรุนแรงและยืดเยื้อจากการแพร่กระจายของโควิด-๑๙ สายพันธุ์ใหม่ๆ ทั่วโลก ทำให้ภาคีทัศน์ของเศรษฐกิจการท่องเที่ยวของไทยในระยะต่อไปจะยังคงมีความไม่แน่นอน ศักยภาพของการท่องเที่ยวไทยยังมีข้อได้เปรียบจากประเทศคู่แข่งด้วยทำเลที่ตั้งที่เป็นจุดศูนย์กลางของภูมิภาค ความหลากหลายของทรัพยากรธรรมชาติ ศิลปวัฒนธรรมและความมีอัตลักษณ์ของไทย โดยในปี ๒๕๖๔ สภาเศรษฐกิจโลกได้จัดอันดับดัชนีการพัฒนาการเดินทางและการท่องเที่ยว ประจำปี ๒๕๖๔ เพื่อการฟื้นฟูอนาคตอย่างยืดหยุ่นและยั่งยืน ซึ่งประเทศไทยอยู่ในอันดับที่ ๓๖ จาก ๑๑๗ ประเทศ และอยู่ใน อันดับที่ ๓๕ จาก ๑๑๗ ประเทศ ในปี ๒๕๖๒ โดยในปี ๒๕๖๔ พบว่าประเทศไทยมีจุดแข็งสำคัญ ได้แก่ ด้านโครงสร้างพื้นฐานด้านการขนส่งทางอากาศ อยู่ในอันดับที่ ๑๓ ด้านทรัพยากรธรรมชาติอยู่ในอันดับที่ ๑๔ และด้านทรัพยากรที่ไม่ใช่เพื่อการพักผ่อนอยู่ในอันดับที่ ๑๖ โดยยังมีประเด็นท้าทายที่ต้องให้ความสำคัญ คือ ด้านความยั่งยืนของสิ่งแวดล้อม อยู่ในอันดับที่ ๙๗ ด้านความมั่นคงและความปลอดภัยอยู่ในอันดับที่ ๙๒ และด้านการให้ความสำคัญกับการเดินทางและท่องเที่ยวอยู่ในอันดับที่ ๘๘ ซึ่งจุดอ่อนดังกล่าวล้วนแล้วแต่เป็น ๓๗ ประเด็นสำคัญสำหรับการท่องเที่ยวในระยะต่อไปที่ถูกขับเคลื่อนโดยมีแนวโน้มสำคัญ คือ ความกังวลด้านสุขภาพและสุขอนามัย การเติบโตของสังคมผู้สูงอายุ ความก้าวหน้าทางเทคโนโลยีเพื่อการท่องเที่ยวและความตระหนัก ในด้านสิ่งแวดล้อมและความยั่งยืน การพัฒนาอุตสาหกรรมการท่องเที่ยวอย่างยั่งยืนจะต้องคำนึงปัจจัยเสี่ยงทั้งภายในและภายนอก ทั้งนี้สถานการณ์และแนวโน้มการท่องเที่ยวและปัญหาที่ผ่านมา พบว่าประเทศไทยมีความท้าทายต่อการบรรลุเป้าหมายในหลายประเด็น สรุปได้ดังนี้) การสร้างมูลค่าเพิ่มให้กับการท่องเที่ยวเพื่อดึงดูดให้เกิดการใช้จ่ายใช้สอยของนักท่องเที่ยวมากขึ้นและส่งเสริมการท่องเที่ยวที่เน้นคุณภาพมากกว่าปริมาณ ๒) การเพิ่มขีดความสามารถในการแข่งขันของการท่องเที่ยวไทย โดยเฉพาะในเมืองท่องเที่ยวรองและผู้ประกอบการรายย่อยเพื่อดึงดูดการท่องเที่ยวภายในประเทศและก่อให้เกิดการกระจายรายได้จากการท่องเที่ยวอย่างมีประสิทธิภาพ ๓) การบริหารจัดการการท่องเที่ยวอย่างยั่งยืนทั้งในมิติของมาตรฐานความสะอาดและปลอดภัย สังคม ทรัพยากรธรรมชาติและสิ่งแวดล้อม ๔) การพัฒนาปัจจัยเอื้อให้เกิดการพัฒนาการท่องเที่ยวอย่างยั่งยืนโดยเฉพาะการพัฒนากำลังคนและธุรกิจให้พร้อมรับกับการเปลี่ยนแปลง การปรับปรุงระเบียบและกฎหมายที่ล้าสมัยและเป็นอุปสรรค การใช้เทคโนโลยีและข้อมูลในการพัฒนาและส่งเสริมการท่องเที่ยวอย่างมีประสิทธิภาพ

## เป้าหมายการพัฒนา

๒.๑ ความเชื่อมโยงของหมวดหมายกับเป้าหมายหลักของแผนพัฒนาฯ ฉบับที่ ๑๓ และยุทธศาสตร์ชาติ หมวดหมายที่ ๒ ไทยเป็นจุดหมายของการท่องเที่ยวที่เน้นคุณภาพและความยั่งยืนเชื่อมโยงกับยุทธศาสตร์ชาติด้านการสร้างขีดความสามารถในการแข่งขันที่มุ่งเน้นการสร้างหลากหลายด้านการท่องเที่ยวรักษาการเป็นจุดหมายปลายทางที่สำคัญของการท่องเที่ยวระดับโลกที่ดึงดูดนักท่องเที่ยวทุกระดับและเพิ่มสัดส่วนของนักท่องเที่ยวที่มีคุณภาพสูง อีกทั้งยังเชื่อมโยงกับเป้าหมายหลักของแผนพัฒนาฯ ฉบับที่ ๑๓ ใน ๔ เป้าหมาย ได้แก่ เป้าหมายที่ ๑) การปรับโครงสร้างภาคการผลิตและบริการสู่เศรษฐกิจฐานนวัตกรรมโดยยกระดับให้ภาคการท่องเที่ยวมีความสามารถในการแข่งขันที่สูงขึ้นและส่งเสริมให้ผู้ประกอบการรายย่อยและชุมชนสามารถเชื่อมโยงกับห่วงโซ่มูลค่าได้ เป้าหมายที่ ๒) การพัฒนาคนสำหรับโลกยุคใหม่ เป้าหมายที่ ๓) การมุ่งสู่สังคมแห่งโอกาสและความเป็นธรรมและ เป้าหมายที่ ๔) การเปลี่ยนผ่านการผลิตและบริการไปสู่ความยั่งยืนโดยให้ความสำคัญกับการบริหารจัดการทรัพยากรอย่างมีประสิทธิภาพและยั่งยืน

๒.๒ เป้าหมาย ตัวชี้วัด และค่าเป้าหมายของการพัฒนาระดับหมวดหมาย

เป้าหมายที่ ๑ การเปลี่ยนการท่องเที่ยวไทยเป็นการท่องเที่ยวคุณภาพสูงที่เชื่อมโยงกับอุตสาหกรรมและบริการที่มีศักยภาพอื่น

เป้าหมายที่ ๒ การปรับโครงสร้างการท่องเที่ยวให้พึ่งพานักท่องเที่ยวในประเทศและมีการกระจายโอกาสทางเศรษฐกิจมากขึ้น

เป้าหมายที่ ๓ การท่องเที่ยวไทยต้องมีการบริหารจัดการอย่างยั่งยืนในทุกมิติ

### กลยุทธ์การพัฒนา

กลยุทธ์ที่ ๑ การส่งเสริมการพัฒนากิจกรรม สินค้าและบริการ การท่องเที่ยวมูลค่าเพิ่มสูง

กลยุทธ์ที่ ๒ การส่งเสริมการพัฒนาและยกระดับการท่องเที่ยวที่มีศักยภาพรองรับนักท่องเที่ยวทั่วไป

กลยุทธ์ที่ ๓ การยกระดับบริการและการบริหารจัดการการท่องเที่ยวให้ได้มาตรฐานเป็นที่ยอมรับของตลาดสากล

กลยุทธ์ที่ ๔ การสนับสนุนการพัฒนาทักษะและศักยภาพของบุคลากรในภาคการท่องเที่ยว

กลยุทธ์ที่ ๕ การปรับปรุงกฎหมาย/กฎระเบียบ และขั้นตอนที่ล่าสมัยและเป็นอุปสรรคต่อการทำธุรกิจและการขอใบอนุญาตของผู้ประกอบการรายย่อย

กลยุทธ์ที่ ๖ การพัฒนาระบบข้อมูลการท่องเที่ยวให้เป็นระบบการท่องเที่ยวอัจฉริยะที่นักท่องเที่ยวผู้ประกอบการและภาครัฐสามารถเข้าถึงและใช้ประโยชน์ได้ง่าย

## หมวดหมายที่ ๓ ไทยเป็นฐานการผลิตยานยนต์ไฟฟ้าที่สำคัญของโลก

### สถานการณ์การพัฒนาที่ผ่านมา

ประเทศไทยเป็นฐานการผลิตยานยนต์ที่สำคัญของโลก โดยปี ๒๕๖๒ ประเทศไทยผลิตและส่งออกยานยนต์ เป็นอันดับที่ ๑ ของอาเซียนและเป็นอันดับที่ ๑๑ ของโลกมีมูลค่าการส่งออกจำนวน ๑,๓๐๐,๕๖๑ ล้านบาท โดยประเทศที่มีกำลังการผลิตรถยนต์สูงสุด ๕ อันดับแรก ได้แก่ จีน สหรัฐอเมริกา ญี่ปุ่น เยอรมนี และอินเดีย ซึ่งตลาดส่งออกหลักของไทยในกลุ่มรถยนต์นั่งส่วนบุคคล ได้แก่ ประเทศออสเตรเลีย เวียดนาม ฟิลิปปินส์ จีน เม็กซิโก ตามลำดับ ขณะที่ในกลุ่มรถปิกอัพ รถบัส และรถบรรทุก ได้แก่ ออสเตรเลีย ฟิลิปปินส์ นิวซีแลนด์ ซาอุดีอาระเบีย เวียดนาม ตามลำดับ นอกจากนี้อุตสาหกรรมยานยนต์มีส่วนในการขับเคลื่อนเศรษฐกิจของประเทศไทย โดยมีความสามารถในการผลิตรถยนต์จำนวนมากถึง ๒ ล้านคันต่อปี มีผู้ประกอบการ จำนวน ๑๓,๙๒๐ ราย และมีการจ้างงานจำนวน ๓๕๕,๐๐๐ คน อย่างไรก็ตามแนวโน้มความต้องการยานยนต์ทั่วโลกกำลังเปลี่ยนทิศทางไปสู่อุตสาหกรรมยานยนต์ไฟฟ้าส่วนหนึ่งเป็นผลมาจากความก้าวหน้าของเทคโนโลยีแบตเตอรี่ที่ทำให้ยานยนต์ไฟฟ้ามีประสิทธิภาพที่เพิ่มขึ้นและราคาที่ลดลง รวมทั้งทิศทางการพัฒนาที่มุ่งไปสู่สังคมคาร์บอนต่ำรัฐบาลได้มีการส่งเสริมอุตสาหกรรมยานยนต์สมัยใหม่โดยให้ความสำคัญกับการต่อยอดจากอุตสาหกรรมเดิมไปสู่อุตสาหกรรมที่ใช้เทคโนโลยีและนวัตกรรมขั้นสูง พร้อมทั้งกำหนดมาตรการสนับสนุนการผลิตยานยนต์ ที่ขับเคลื่อนด้วยพลังงานไฟฟ้าในประเทศไทย

ที่สำคัญ อาทิมาตรการกระตุ้นตลาดในประเทศและต่างประเทศ มาตรการส่งเสริมเพื่อสร้างอุปทานและปรับตัวไปสู่การผลิตยานยนต์ไฟฟ้า มาตรการเตรียมความพร้อมโครงสร้างพื้นฐานอย่างเป็นระบบส่งผลให้ปริมาณขอรับการส่งเสริมการลงทุนผลิตรถยนต์ไฟฟ้าและชิ้นส่วนประกอบแบตเตอรี่ในประเทศเพิ่มสูงขึ้น นอกจากนี้ภาครัฐยังส่งเสริมการพัฒนาโครงสร้างพื้นฐาน โดยเฉพาะสถานีชาร์จไฟฟ้าให้ครอบคลุมพื้นที่ทั่วประเทศ จากข้อมูลของสมาคมยานยนต์ไฟฟ้า ณ วันที่ ๑๑ มิถุนายน ๒๕๖๔ พบว่าไทยมีสถานีชาร์จไฟฟ้าจำนวน ๖๖๔ แห่ง มีจำนวนหัวจ่ายรวมทั้งสิ้น ๒,๒๒๔ หัวจ่าย แบ่งเป็นหัวจ่ายธรรมดาจำนวน ๑,๔๕๐ หัวจ่าย และหัวจ่ายชาร์จเร็วจำนวน ๗๗๔ หัวจ่าย ทั้งนี้ตลาดภายในประเทศมีแนวโน้มขยายตัวอย่างต่อเนื่องจากจำนวนยานยนต์ไฟฟ้าที่จดทะเบียนเพิ่มขึ้นอย่างรวดเร็ว ปัญหามลพิษทางอากาศเป็นประเด็นปัญหาที่กำลังส่งผลกระทบต่อระบบเศรษฐกิจ โดยเฉพาะฝุ่นละอองขนาดไม่เกิน ๒.๕ ไมครอนที่คงเหลือจากกระบวนการเผาไหม้ของยานพาหนะ การเผาวัสดุการเกษตร ไฟป่าและการปล่อยของเสียภาคอุตสาหกรรม ซึ่งมีปริมาณเกินค่ามาตรฐานเป็นประจำทุกปีส่งผลกระทบต่อประชาชนในวงกว้างมากขึ้น โดยเฉพาะในพื้นที่เขตอุตสาหกรรมและเมืองใหญ่ที่มีประชากรและการจราจรหนาแน่น เช่น กรุงเทพฯ สระบุรีและเชียงใหม่ เป็นต้น รวมทั้งการรณรงค์ลดปริมาณการปล่อยก๊าซเรือนกระจกของประเทศไทยตามกรอบข้อตกลงปารีส จากสถานการณ์ดังกล่าวรัฐบาลจึงเร่งรัดการขับเคลื่อนการพัฒนาอุตสาหกรรมยานยนต์ไฟฟ้าทั้งระบบโดยได้กำหนดวิสัยทัศน์ให้ไทยเป็นฐานการผลิตยานยนต์ไฟฟ้าและชิ้นส่วนที่สำคัญของโลก โดยมุ่งเน้นการพัฒนาอุตสาหกรรมที่ปล่อยมลพิษเป็นศูนย์ประกอบด้วยยานยนต์ไฟฟ้าพลังงานแบตเตอรี่และยานยนต์ไฟฟ้าพลังงานเซลล์เชื้อเพลิงและได้ตั้งเป้าหมายการใช้ยานยนต์ไฟฟ้าในปี ๒๕๗๓ จำนวน ๔๔๐,๐๐๐ คัน (ร้อยละ ๕๐ ของยานยนต์ทั้งหมด) และเป้าหมายการผลิตจำนวน ๗๒๕,๐๐๐ คัน (ร้อยละ ๓๐ ของยานยนต์ทั้งหมด) จากสถานการณ์และแนวโน้มนโยบายการพัฒนาอุตสาหกรรมยานยนต์ของประเทศดังกล่าวจึงได้กำหนดเป้าหมายการขับเคลื่อนการพัฒนาอุตสาหกรรมยานยนต์ไฟฟ้าของประเทศไทยในระยะต่อไปรวม ๓ ประเด็น เพื่อให้สามารถบรรลุเป้าหมายการพัฒนาตามที่คณะกรรมการนโยบายยานยนต์ไฟฟ้าแห่งชาติกำหนดและสามารถบรรเทาผลกระทบต่างๆ ในระยะเปลี่ยนผ่านได้อย่างมีประสิทธิภาพ ได้แก่ ๑)สร้างอุปสงค์ของยานยนต์ไฟฟ้าประเภทต่างๆ เพื่อการใช้ในประเทศและส่งออกโดยสร้างความต้องการใช้ของตลาดภายในประเทศและการส่งออกของรถยนต์ไฟฟ้าตามประเภทของยานยนต์ โดยเฉพาะยานยนต์ประเภทไฮบริด ปลั๊กอินไฮบริดที่มีส่วนสำคัญในการสร้างความคุ้นเคยให้แก่ผู้บริโภคในช่วงระยะเปลี่ยนผ่าน ๒)ส่งเสริมผู้ประกอบการเดิมให้สามารถปรับตัวไปสู่การผลิตยานยนต์ไฟฟ้าและสนับสนุนการลงทุนเทคโนโลยีที่สำคัญของยานยนต์ไฟฟ้าในประเทศเพื่อที่จะปรับอุตสาหกรรมให้เข้ากับกระแสโลกสอดคล้องกับความต้องการที่จะเกิดขึ้น ผู้ประกอบการชิ้นส่วนยานยนต์สามารถปรับตัวสู่อุตสาหกรรมยานยนต์ไฟฟ้าหรือปรับเปลี่ยนธุรกิจไปสู่ธุรกิจที่เหมาะสมและบรรเทาผลกระทบให้ผู้ผลิตรถยนต์สินค้าภายในเดิมรวมทั้งกลุ่มผู้ประกอบการในสาขาอื่นที่ได้รับผลกระทบ ๓)สร้างความพร้อมของปัจจัยสนับสนุนอย่างเป็นระบบโดยให้ความสำคัญกับการพัฒนาบุคลากร การลงทุน โรงงานผลิตแบตเตอรี่ขนาดใหญ่และมาตรฐานที่เกี่ยวข้องซึ่งหากดำเนินการดังกล่าวได้เร็วจะเป็นผลดีต่อการส่งออกของประเทศ ทั้งนี้การเปลี่ยนผ่านไปสู่ยานยนต์ไฟฟ้าจะส่งผลกระทบต่อฐานการผลิตดั้งเดิมตลอดจนแรงงานที่เกี่ยวข้องและการเปลี่ยนรูปแบบห่วงโซ่อุปทานใหม่ที่คำนึงถึงความยั่งยืนมากขึ้นเนื่องจากเครื่องยนต์มีความแตกต่างกันโดยเครื่องยนต์ไฟฟ้าจะใช้พลังงานจากแบตเตอรี่เป็นลักษณะที่เครื่องยนต์แบบเดิมมีการใช้ชิ้นส่วนประกอบมากกว่าซึ่งมีความเกี่ยวข้องกับผู้ประกอบการและแรงงานจำนวนมาก ดังนั้นหมวดหมู่ที่ ๓ จึงมุ่งเน้นการเปลี่ยนผ่านในระยะ ๕ ปี โดยให้ความสำคัญกับการผลักดันอุตสาหกรรมยานยนต์ไฟฟ้าให้เป็นอุตสาหกรรมใหม่อย่างเต็มที่เพื่อให้ประเทศไทยเป็นฐานการผลิตยานยนต์ไฟฟ้าโดยมีการผลิตชิ้นส่วนหลักไปพร้อมกับการปรับเปลี่ยนฐานการผลิตยานยนต์แบบสันดาปภายในให้เป็นยานยนต์ที่ขับเคลื่อนด้วยมอเตอร์ไฟฟ้าโดยไม่ละทิ้งตลาดส่งออกที่มีศักยภาพจากฐานการผลิตอุตสาหกรรมยานยนต์เดิมเพื่อรักษาความสมดุลในการเปลี่ยนผ่านสู่ยานยนต์ไฟฟ้าและรักษาระดับขีดความสามารถในการผลิตยานยนต์ให้เทียบเท่าหรือมากกว่า ๒ ล้านคันต่อปี รวมทั้งยกระดับผู้ประกอบการชิ้นส่วนในอุตสาหกรรมยานยนต์เดิมในระดับต่างๆ ให้สามารถเปลี่ยนผ่านไปเป็นผู้ผลิตในอุตสาหกรรมยานยนต์ไฟฟ้าได้

## เป้าหมายการพัฒนา

๒.๑ ความเชื่อมโยงของหมวดหมายกับเป้าหมายหลักของแผนพัฒนาฯ ฉบับที่ ๑๓ และยุทธศาสตร์ชาติ หมวดหมายที่ ๓ ไทยเป็นฐานการผลิตยานยนต์ไฟฟ้าที่สำคัญของโลกเชื่อมโยงกับเป้าหมายหลักของแผนพัฒนาฯ ฉบับที่ ๑๓ ใน ๓ เป้าหมาย ประกอบด้วยเป้าหมายที่ ๑) การปรับโครงสร้างภาคการผลิตและบริการสู่เศรษฐกิจฐานนวัตกรรมโดยการยกระดับให้ขีดความสามารถในการแข่งขันเศรษฐกิจท้องถิ่นและผู้ประกอบการรายย่อยสามารถเชื่อมโยงกับห่วงโซ่มูลค่าและประเทศไทยมีระบบนิเวศที่สนับสนุนการค้าการลงทุนและการพัฒนานวัตกรรม เป้าหมายที่ ๒) การพัฒนาคนสำหรับโลกยุคใหม่โดยมุ่งพัฒนาให้คนไทยมีทักษะที่จำเป็นสำหรับโลกยุคใหม่และมีคุณลักษณะตามบรรทัดฐานที่ดีของสังคมสอดคล้องกับความต้องการของภาคการผลิตเป้าหมายและได้รับความคุ้มครองทางสังคมที่ส่งเสริมความมั่นคงในชีวิตและเป้าหมายที่ ๓) การเปลี่ยนผ่านการผลิตและบริการไปสู่ความยั่งยืน โดยการใช้ทรัพยากรธรรมชาติในการผลิตและบริการอย่างมีประสิทธิภาพให้ความสำคัญกับการจัดการปัญหามลพิษสำคัญด้วยวิธีการที่ยั่งยืนรวมทั้งการปล่อยก๊าซเรือนกระจกของประเทศมีแนวโน้มลดลง ซึ่งเป้าหมายหลักทั้ง ๓ ประการของหมวดหมายที่ ๓ สอดคล้องกับยุทธศาสตร์ชาติด้านการสร้างขีดความสามารถในการแข่งขันประเด็นอุตสาหกรรมและบริการแห่งอนาคตที่มุ่งเน้นผลักดันการเปลี่ยนผ่านของอุตสาหกรรมยานยนต์ทั้งระบบไปสู่อุตสาหกรรมยานยนต์ไฟฟ้าอัจฉริยะ ส่งเสริมเทคโนโลยีและพัฒนาอุตสาหกรรมระบบกักเก็บพลังงาน ส่งเสริมการลงทุนที่เน้นการวิจัยและพัฒนาและการถ่ายทอดเทคโนโลยีรวมทั้งสนับสนุนให้อุตสาหกรรมยานยนต์ได้รับมาตรฐานสากล ในขณะเดียวกันหมวดหมายที่ ๓ ยังสอดคล้องกับยุทธศาสตร์ชาติด้านการพัฒนาศักยภาพทรัพยากรมนุษย์ที่มุ่งเน้นการพัฒนาศักยภาพคนตลอดช่วงชีวิตโดยในช่วงวัยแรงงาน มุ่งเน้นการยกระดับศักยภาพ ทักษะและสมรรถนะแรงงานอย่างต่อเนื่องสอดคล้องกับความต้องการของตลาดแรงงาน ทั้งนี้หมวดหมายที่ ๓ ยังสอดคล้องกับยุทธศาสตร์ชาติด้านการสร้างการเติบโตบนคุณภาพชีวิตที่เป็นมิตรต่อสิ่งแวดล้อมที่มุ่งเน้นการส่งเสริมการบริโภคและการผลิตที่ยั่งยืนและการสร้างการเติบโตอย่างยั่งยืนบนสังคมที่เป็นมิตรต่อสภาพภูมิอากาศโดยมุ่งเน้นการลดการปล่อยก๊าซเรือนกระจกและการสร้างสังคมคาร์บอนต่ำ

๒.๒ เป้าหมาย ตัวชี้วัด และค่าเป้าหมายของการพัฒนาระดับหมวดหมาย

เป้าหมายที่ ๑ การสร้างอุปสงค์ของรถยนต์ไฟฟ้าประเภทต่างๆ เพื่อการใช้ในประเทศและส่งออก

เป้าหมายที่ ๒ ผู้ประกอบการเดิมสามารถปรับตัวไปสู่การผลิตยานยนต์ไฟฟ้าและมีการลงทุนเทคโนโลยียานยนต์ไฟฟ้าที่สำคัญภายในประเทศ

เป้าหมายที่ ๓ การสร้างความพร้อมของปัจจัยสนับสนุนอย่างเป็นระบบ

### กลยุทธ์การพัฒนา

กลยุทธ์ที่ ๑ การส่งเสริมให้ผู้ใช้นานยนต์ในภาคส่วนต่างๆ ปรับเปลี่ยนมาใช้ยานยนต์ไฟฟ้าเพิ่มมากขึ้น

กลยุทธ์ที่ ๒ การสนับสนุนให้เกิดการขยายตัวของตลาดส่งออกยานยนต์ไฟฟ้า

กลยุทธ์ที่ ๓ การกำหนดเป้าหมาย/แผน และดำเนินการเปลี่ยนผ่านอุตสาหกรรมยานยนต์เดิมไปสู่ยานยนต์ไฟฟ้าอย่างเป็นระบบชัดเจนตลอดทั้งห่วงโซ่อุปทานในระยะ ๕ ปี

กลยุทธ์ที่ ๔ การยกระดับขีดความสามารถของผู้ประกอบการไทยในการลงทุนผลิตยานยนต์ไฟฟ้า แบตเตอรี่และชิ้นส่วนสำคัญ

กลยุทธ์ที่ ๕ มาตรการสำหรับกลุ่มผู้ได้รับผลกระทบ

กลยุทธ์ที่ ๖ การวิจัยพัฒนาเทคโนโลยีและนวัตกรรมที่เกี่ยวข้องกับยานยนต์ไฟฟ้าและยานยนต์ไร้คนขับ

กลยุทธ์ที่ ๗ โครงสร้างพื้นฐานด้านพลังงานที่มีความพร้อมรองรับปริมาณการใช้งานยานยนต์ไฟฟ้าในอนาคตได้อย่างเหมาะสมและเพียงพอ

กลยุทธ์ที่ ๘ การปรับปรุงและจัดทำกฎระเบียบที่เกี่ยวข้องให้เอื้อกับการเติบโตของอุตสาหกรรมยานยนต์ไฟฟ้าและให้ความสำคัญกับการบูรณาการการทำงานร่วมกันระหว่างรัฐและเอกชน

กลยุทธ์ที่ ๙ การผลิตและพัฒนาทักษะแรงงานให้สอดคล้องกับความต้องการของอุตสาหกรรมยานยนต์ไฟฟ้า

กลยุทธ์ที่ ๑๐ มาตรฐานด้านคุณสมบัติและความปลอดภัย

กลยุทธ์ที่ ๑๑ การสนับสนุนเงินทุนให้กับผู้ประกอบการที่ลงทุนในอุตสาหกรรมยานยนต์พลังงานสะอาด  
**หมวดหมู่ที่ ๔ ไทยเป็นศูนย์กลางทางการแพทย์และสุขภาพมูลค่าสูง**  
**สถานการณ์การพัฒนาที่ผ่านมา**

การให้บริการทางการแพทย์แก่ชาวต่างชาติเพิ่มขึ้นแต่ต้องคำนึงผลกระทบต่อโอกาสในการเข้าถึงบริการสุขภาพของคนไทย โดยปี ๒๕๖๒ มีชาวต่างชาติมาใช้บริการทางการแพทย์ ๓.๖ ล้านคนครั้ง สร้างรายได้ ๔๑,๐๐๐ ล้านบาท จากราคาค่าบริการและชื่อเสียงของบุคลากรทางการแพทย์ที่ดีกว่าประเทศอื่นเมื่อเทียบบริการในระดับเดียวกัน แต่เมื่อพิจารณาถึงการกระจายบุคลากรทางการแพทย์ในประเทศยังคงมีความเหลื่อมล้ำกันในระหว่างภาคและเมื่อเปรียบเทียบกับประเทศอื่นๆ พบว่าประเทศไทยยังมีสัดส่วนแพทย์ต่อประชากร ๑,๐๐๐ คน เพียง ๐.๕ เทียบกับเกาหลีใต้ ๒.๔ และสิงคโปร์ ๑.๙ ขณะที่การเป็นศูนย์กลางสุขภาพที่มุ่งเน้นการสร้างรายได้และการให้บริการชาวต่างชาติอาจทำให้มีการไหลออกของบุคลากรภาครัฐสู่ภาคเอกชนส่งผลกระทบต่อโอกาสในการเข้าถึงบริการสุขภาพของประชาชนโดยเฉพาะกลุ่มผู้มีรายได้น้อยหรืออาศัยอยู่ในพื้นที่ห่างไกล ถึงแม้ปัจจุบันมีการนำนวัตกรรมและเทคโนโลยีสมัยใหม่มาให้บริการทางการแพทย์เพิ่มมากขึ้น ซึ่งช่วยอำนวยความสะดวกและลดภาระงานของบุคลากรแต่ยังคงต้องคำนึงถึงผลกระทบทางลบที่อาจเกิดขึ้นจากการใช้เทคโนโลยีดังกล่าว การท่องเที่ยวเชิงสุขภาพของไทยมีมูลค่าการตลาดสูงเป็นอันดับ ๔ ของเอเชียแปซิฟิก แต่ยังมีปัญหาความเชื่อมั่นด้านคุณภาพมาตรฐานของสถานบริการ ในปี ๒๕๖๒ ไทยมีอัตราการให้บริการด้านการท่องเที่ยวเชิงสุขภาพ ๑๒.๖ ล้านครั้ง สร้างรายได้ ๔๐๙,๒๐๐ ล้านบาท และเกิดการจ้างงาน ๕๓๐,๐๐๐ คน อีกทั้งมีสถานประกอบการเพื่อสุขภาพที่ขึ้นทะเบียนจำนวน ๔,๓๕๒ แห่ง โดยเฉพาะสปาไทยและนวดแผนไทยซึ่งเป็นเอกลักษณ์ความเป็นไทยที่ได้รับความนิยมในต่างประเทศแต่ยังคงต้องปรับปรุงในเรื่องคุณภาพมาตรฐานทั้งด้านภาพลักษณ์และราคา เพื่อสร้างความเชื่อมั่นในการมาใช้บริการประเทศไทยส่งออกเครื่องมือและอุปกรณ์ทางการแพทย์มูลค่าต่ำแต่นำเข้าสินค้าที่มีมูลค่าสูงโดยผลิตภัณฑ์ส่งออกร้อยละ ๘๘ เป็นวัสดุสิ้นเปลืองทางการแพทย์ ขณะที่ผลิตภัณฑ์นำเข้าร้อยละ ๔๒ เป็นครุภัณฑ์ทางการแพทย์ อาทิ เครื่องอัลตราซาวด์ เครื่องเอกซเรย์ เครื่องตรวจคลื่นไฟฟ้าในสมองและร้อยละ ๔๐ เป็นวัสดุสิ้นเปลืองทางการแพทย์ เช่น ผลิตภัณฑ์ทางจักษุวิทยา เป็นต้น ทั้งนี้การสนับสนุนภาคเอกชนหรือผู้ประกอบการวิสาหกิจขนาดกลางและขนาดย่อมทั้งในด้านการศึกษาวิจัยพัฒนาผลิตภัณฑ์และการส่งเสริมการใช้ในประเทศยังมีจำกัด ส่งผลให้ผู้ใช้เครื่องมือแพทย์นำเข้าจากต่างประเทศเพราะต้นทุนที่ถูกกว่า การผลิตยาและวัคซีนส่วนใหญ่เป็นการผลิตขึ้นปลายโดยนำเข้าวัตถุดิบเพื่อผลิตยาและวัคซีนสำเร็จรูป ปี ๒๕๖๒ ตลาดยาในประเทศไทยมีมูลค่า ๑.๘๔ แสนล้านบาท โดยร้อยละ ๙๐ เป็นการผลิตเพื่อการบริโภคภายในประเทศแต่ส่วนใหญ่เป็นการผลิตยาสำเร็จรูปที่นำเข้าวัตถุดิบมาจากต่างประเทศ แม้ว่าในช่วงปี ๒๕๕๗ – ๒๕๖๑ การส่งออกยาจะมีอัตราการเติบโตเฉลี่ยร้อยละ ๘ ต่อปี แต่คิดเป็นสัดส่วนเพียงร้อยละ ๐.๒ ของมูลค่าส่งออกสินค้าทั้งหมด เนื่องจากยาที่ส่งออกเป็นยาสามัญที่มีมูลค่าต่ำ ขณะที่ปัจจุบัน มีการผลิตวัคซีนหลายชนิดแบบปลายน้ำโดยนำเข้าวัตถุดิบมาผสมหรือแบ่งบรรจุเนื่องจากต้องมีการวิจัยและใช้เทคโนโลยีสูงแต่วัคซีนที่ผลิตได้เองในประเทศไทยตั้งแต่ต้นน้ำมีเพียง ๒ ชนิด คือวัคซีนบีซีจีและวัคซีนไอกรนชนิดไรโซลล์ อย่างไรก็ตามการแพร่ระบาดของโควิด-๑๙ ส่งผลให้มีการวิจัยและพัฒนาวัคซีนเพิ่มขึ้นอย่างรวดเร็ว โดยคาดการณ์ว่าตลาดวัคซีนโลกจะมีมูลค่าสูงถึง ๘๓.๕ พันล้านเหรียญสหรัฐ ในปี ๒๕๗๐ ประเทศไทยมีศักยภาพในเรื่องสมุนไพร แต่การส่งออกส่วนใหญ่อยู่ในรูปวัตถุดิบที่มีราคาและมูลค่าเพิ่มต่ำและนำเข้าในรูปแบบสารสกัดซึ่งมีราคาสูง ขณะเดียวกันมีข้อจำกัดในเรื่องคุณภาพที่ยังไม่ได้มาตรฐานรวมถึงขาดงานวิจัยเพื่อเป็นหลักฐานข้อมูลด้านวิทยาศาสตร์ที่จะรองรับคุณสมบัติของสมุนไพร สะท้อนได้จากข้อมูลการขึ้นทะเบียนผลิตภัณฑ์สมุนไพรไทยในปัจจุบันที่ยังมีจำนวนน้อย นอกจากนี้การกำหนดพิกัดศุลกากรแอลกอฮอล์ที่ใช้ในกระบวนการสกัดสารสำคัญของสมุนไพรยังไม่เหมาะสม ทำให้อัตราการเก็บภาษีแอลกอฮอล์ค่อนข้างสูงซึ่งส่งผลกระทบต่อต้นทุนการผลิตผลิตภัณฑ์สมุนไพร อย่างไรก็ตามการแพร่ระบาดของโควิด-๑๙ ทำให้เกิดการเร่งวิจัยและพบว่าสมุนไพรไทยหลายชนิดมีส่วนช่วยในการป้องกัน/รักษาโควิด-๑๙ อาทิ ฟ้าทะลายโจร กระจับปี่ ซึ่งก็เป็นโอกาสสำคัญในการพัฒนาสมุนไพรไทย ศักยภาพทางด้านวิชาการและการวิจัยทางการแพทย์ของไทยยังไม่สามารถนำไปสู่การพึ่งพาตนเองได้ แม้ว่าในปี ๒๕๖๔ ไทยจะมีมหาวิทยาลัยติดอันดับการจัดอันดับมหาวิทยาลัยทั่วโลกในสาขาชีววิทยาศาสตร์และด้านการแพทย์ จำนวน ๔ แห่ง และมีมหาวิทยาลัย ๑ แห่ง ติดอยู่ใน ๑๕๐ อันดับแรกของโลก

ซึ่งในภูมิภาคอาเซียนมีเพียงไทยและสิงคโปร์เท่านั้นที่สามารถอยู่ใน ๑๕๐ อันดับแรกของโลกได้ แต่เมื่อพิจารณาถึงผลงานด้านการวิจัยทั้งในเชิงปริมาณและเชิงคุณภาพ จากดัชนีผลงานวิจัยที่ได้รับการอ้างอิงกลับพบว่าประเทศไทยอยู่ในลำดับที่ ๔๒ ของโลก ซึ่งต่ำกว่ามาเลเซียโดยนอกจากไทยจะมีช่องว่างในการพัฒนางานวิจัยให้เป็นที่ยอมรับแล้ว ยังมีปัญหาในการนำงานวิจัยและนวัตกรรมมาต่อยอดในเชิงพาณิชย์ เนื่องจากระบบนิเวศการวิจัยที่ไม่เอื้อและยังขาดโครงสร้างพื้นฐานสำคัญในการรองรับ อาทิ ศูนย์ทดสอบและห้องปฏิบัติการที่ได้มาตรฐานสากล บุคลากรที่มีความเชี่ยวชาญเฉพาะส่งผลให้อุตสาหกรรมการแพทย์ของไทยยังจำเป็นต้องพึ่งพาการนำเข้าผลิตภัณฑ์จากต่างประเทศ การเป็นศูนย์กลางทางการแพทย์และสุขภาพและโลกาภิวัตน์ส่งผลต่อความเสี่ยงในการรับมือกับโรคระบาดอุบัติใหม่อุบัติซ้ำเพิ่มขึ้น ในช่วง ๒๐ ปีที่ผ่านมาประเทศไทยประสบปัญหาการแพร่ระบาดของโรคติดต่ออุบัติใหม่จากต่างประเทศมาเป็นระยะ อาทิ โรคซาร์ส โรคไข้หวัดนก โรคไข้ซิกา โรคไข้หวัดใหญ่ สายพันธุ์ใหม่ ๒๐๐๙ โรคเมอร์ส และล่าสุด โควิด-๑๙ ที่มีการแพร่ระบาดทั่วประเทศอย่างต่อเนื่อง ส่งผลกระทบอย่างรุนแรงต่อภาคการท่องเที่ยวและการส่งออกของไทย ส่งผลให้ปี ๒๕๖๓ เศรษฐกิจไทยหดตัวอย่างรุนแรงจำนวนนักท่องเที่ยวต่างชาติในช่วงไตรมาสแรกของปี ๒๕๖๓ ลดลงจากช่วงเวลาเดียวกันของปี ๒๕๖๒ ถึงร้อยละ ๓๘.๐๑ รวมทั้งยังส่งผลต่อการปรับเปลี่ยนวิถีการใช้ชีวิตของประชาชนและก่อให้เกิดวิกฤตในระบบสุขภาพ ดังนั้นประเทศไทยจึงจำเป็นต้องมีการปรับโครงสร้างระบบ อุปกรณ์และกำลังคนในการควบคุมและจัดการโรคระบาดให้มีประสิทธิภาพเพื่อป้องกันความเสี่ยงที่อาจเกิดต่อระบบสาธารณสุขและเศรษฐกิจของประเทศ

### เป้าหมายการพัฒนา

๒.๑ ความเชื่อมโยงของหมุดหมายกับเป้าหมายหลักของแผนพัฒนาฯ ฉบับที่ ๑๓ และยุทธศาสตร์ชาติ การพัฒนาประเทศไทยให้เป็นศูนย์กลางทางการแพทย์และสุขภาพสูงจะสอดคล้องกับเป้าหมายหลัก ๔ ประการของแผนพัฒนาฯ ฉบับที่ ๑๓ ได้แก่ เป้าหมายที่ ๑) การปรับโครงสร้างภาคการผลิตและบริการสู่เศรษฐกิจฐานนวัตกรรม โดยการใช้นวัตกรรมในการผลิตสินค้าและจัดบริการทางการแพทย์และสุขภาพ เพื่อสร้างมูลค่าเพิ่มทางเศรษฐกิจ เป้าหมายที่ ๒) การพัฒนาคนสำหรับโลกยุคใหม่ที่มีสมรรถนะสูง ทางด้านการแพทย์และสาธารณสุขเพื่อไม่ให้เป็นอุปสรรคต่อการยกระดับขีดความสามารถบริการทางการแพทย์และสุขภาพ เป้าหมายที่ ๓) การมุ่งสู่สังคมแห่งโอกาสและความเป็นธรรมในการลดผลกระทบต่อการเข้าถึงบริการทางสาธารณสุขของคนไทยและเป้าหมายที่ ๔) การเสริมสร้างความสามารถของประเทศในการรับมือกับการเปลี่ยนแปลงและความเสี่ยงภายใต้บริบทโลกใหม่ในการวางแผนทางการพัฒนาระบบบริหารจัดการภาวะฉุกเฉินด้านสุขภาพและระบบบริการสุขภาพ นอกจากนี้ยังเชื่อมโยงกับยุทธศาสตร์ชาติที่สำคัญในด้านการสร้างความสามารถในการแข่งขัน ในประเด็นเป้าหมายประเทศไทยมีขีดความสามารถในการแข่งขันสูงซึ่งกำหนดอุตสาหกรรมการแพทย์แบบครบวงจรเป็นอุตสาหกรรมและบริการแห่งอนาคตที่อาศัยความเชี่ยวชาญด้านการแพทย์ของไทย สร้างอุตสาหกรรมเกี่ยวเนื่องกับการพัฒนาอุตสาหกรรมและบริการทางการแพทย์ การใช้เทคโนโลยีทางการแพทย์ใหม่ๆ ยุกระดับการให้บริการทางการแพทย์อย่างมีคุณภาพในระดับสากล รวมทั้งเชื่อมโยงอุตสาหกรรมทางการแพทย์และบริการท่องเที่ยวเพื่อสุขภาพและเชื่อมโยงกับยุทธศาสตร์ชาติด้านการสร้างโอกาสและความเสมอภาคทางสังคมในประเด็นเป้าหมายสร้างความเป็นธรรมและลดความเหลื่อมล้ำในทุกมิติที่มุ่งเน้นการสร้างความเป็นธรรมในการเข้าถึงบริการสาธารณสุข

#### ๒.๒ เป้าหมาย ตัวชี้วัด และค่าเป้าหมายของการพัฒนาระดับหมุดหมาย

เป้าหมายที่ ๑ ไทยมีศักยภาพในการสร้างมูลค่าทางเศรษฐกิจจากสินค้าและบริการสุขภาพ

เป้าหมายที่ ๒ องค์กรความรู้ด้านการแพทย์และสาธารณสุขมีศักยภาพเอื้อต่อการสร้างมูลค่าเพิ่มในสินค้าและบริการทางสุขภาพ

เป้าหมายที่ ๓ ประชาชนไทยได้รับความเป็นธรรมในการเข้าถึงบริการสุขภาพ

เป้าหมายที่ ๔ ระบบบริหารจัดการภาวะฉุกเฉินด้านสุขภาพมีความพร้อมรองรับภัยคุกคามสุขภาพ

#### กลยุทธ์การพัฒนา

กลยุทธ์ที่ ๑ การส่งเสริมบริการทางการแพทย์ที่มีศักยภาพในการสร้างมูลค่าทางเศรษฐกิจ

กลยุทธ์ที่ ๒ การผลักดันให้ประเทศไทยเป็นศูนย์กลางบริการเพื่อส่งเสริมสุขภาพระดับโลก

กลยุทธ์ที่ ๓ การสร้างมูลค่าเพิ่มให้อุตสาหกรรมทางการแพทย์และสุขภาพ

กลยุทธ์ที่ ๔ การสร้างเสริมขีดความสามารถทางวิชาการด้านการศึกษา วิจัยและเทคโนโลยีทางการแพทย์

กลยุทธ์ที่ ๕ การบริหารจัดการระบบบริการสุขภาพบนพื้นฐานความสมดุลทางเศรษฐกิจและสุขภาพของคนไทย

กลยุทธ์ที่ ๖ การยกระดับศักยภาพระบบบริหารจัดการภาวะฉุกเฉินด้านสาธารณสุขเพื่อลดผลกระทบต่อบริการทางเศรษฐกิจและสุขภาพ

### หมุดหมายที่ ๕ ไทยเป็นประตูการค้าการลงทุนและยุทธศาสตร์ทางโลจิสติกส์ที่สำคัญของภูมิภาค

#### สถานการณ์การพัฒนาที่ผ่านมา

สถานการณ์การแข่งขันทางการค้าของสหรัฐอเมริกาและจีนที่ขยายวงกว้างส่งผลกระทบต่อเนื่องถึงไทยและภูมิภาคซึ่งอยู่ในพื้นที่ความขัดแย้งที่ต้องรักษาความสัมพันธ์กับทั้งสองประเทศโดยเฉพาะการปรับเปลี่ยนทิศทางการค้าการลงทุนในห่วงโซ่อุปทานโลกและการจัดกลุ่มทางการเมืองและเศรษฐกิจ ดังนั้นทิศทางในอนาคตของไทยจึงควรแสดงบทบาทการเป็นหุ้นส่วนทางเศรษฐกิจกับประเทศต่างๆ ในภูมิภาคอาเซียน โดยเฉพาะในกลุ่มประเทศอนุภูมิภาคลุ่มน้ำโขงโดยเน้นความร่วมมือมากกว่าการแข่งขันและให้ไทยเป็นประตูและทางเชื่อมเพื่อสร้างดุลยภาพที่สร้างสรรค์ด้านความสัมพันธ์ระหว่างประเทศและเศรษฐกิจระหว่างภูมิภาคและมหาอำนาจเพื่อความก้าวหน้าและมั่นคงของภูมิภาครวมถึงควรรักษาสมดุลของความสัมพันธ์ระหว่างประเทศของไทย จีน สหรัฐอเมริกาและประเทศตะวันตก โดยกำหนดความต้องการของไทยในระยะยาวที่ชัดเจนทั้งในมิติทางเศรษฐกิจ สังคม สิ่งแวดล้อม คุณภาพชีวิตและการพัฒนาเทคโนโลยีระดับสูง เพื่อสร้างความชัดเจนกับมิตรประเทศว่าไทยพร้อมร่วมมือในแนวทางดังกล่าว นอกจากนี้เนื่องจากภูมิศาสตร์ของไทยมีความใกล้กับจีนจึงต้องมียุทธศาสตร์การพัฒนาเศรษฐกิจในพื้นที่เชื่อมโยงของไทย สปป.ลาว และจีนที่ชัดเจน เพื่อสร้างประโยชน์จากเส้นทางการคมนาคมจากหนองคายและเชียงรายได้เข้าสู่ สปป.ลาว และจีน เพื่อให้เกิดการลงทุนสร้างเครือข่ายเศรษฐกิจและระบบการค้าที่คล่องตัวของทั้ง ๓ ประเทศ โดยเฉพาะภาคตะวันออกเฉียงเหนือและภาคเหนือของไทย สปป.ลาว และมณฑลในจีนตอนใต้ให้เกิดเป็นการพัฒนาร่วมกัน นอกจากนี้จากสถานการณ์ที่มีแนวโน้มการย้ายฐานการผลิตจากการแพร่ระบาดของโควิด-๑๙ ที่ทำให้ทุกประเทศหันมาสร้างหลักประกันป้องกันความเสี่ยงจากการหยุดชะงักของห่วงโซ่อุปทานและส่งผลกระทบต่อห่วงโซ่อุปทานครั้งใหญ่ทั่วโลกจากการย้ายฐานการผลิตไปสู่ประเทศที่เป็นมิตรหรืออยู่ใกล้ตลาดและมีการขนส่งที่คล่องตัว ซึ่งไทยควรเร่งธุรกิจไทยในอุตสาหกรรมเป้าหมายให้เข้าสู่ห่วงโซ่มูลค่าของภูมิภาคและของโลก โดยรับและเข้าไปลงทุนในกลุ่มความร่วมมือที่จะเป็นโอกาสสร้างความเติบโตทางเศรษฐกิจ ขยายตลาดการค้าและการลงทุนและยกระดับเทคโนโลยีให้แก่ประเทศไทย อาทิ จีน ไต้หวัน อินเดีย ญี่ปุ่น เกาหลีใต้ กลุ่มประเทศอนุภูมิภาคลุ่มน้ำโขงและควรมียุทธศาสตร์เชิงรุกเพื่อรองรับการย้ายฐานการผลิตของอุตสาหกรรมเป้าหมายเพื่อขยายประโยชน์การค้าการลงทุนกับจีน สหรัฐอเมริกา ยุโรป ญี่ปุ่น ในลักษณะ ของการมีผลประโยชน์ร่วมกันได้อย่างชัดเจนตรงความต้องการของไทย โดยดึงดูดการลงทุนจากทุกประเทศที่มีแนวโน้มในการย้ายฐานการผลิตซึ่งสามารถใช้เขตพัฒนาพิเศษภาคตะวันออกและพื้นที่เศรษฐกิจอื่นๆ เป็นจุดเชื่อมโยงเข้าสู่จุดการผลิตหลักในอนุภูมิภาคลุ่มน้ำโขง จีนตอนใต้และเอเชีย รวมถึงควรเปิดประตูการค้า การลงทุนกับประเทศอื่นๆ ในเอเชียที่มีตลาดขนาดใหญ่และเทคโนโลยีขั้นสูง โดยให้ความสำคัญกับอินเดียที่มีตลาดขนาดใหญ่และมีศักยภาพในการเติบโตและไต้หวันที่มีเทคโนโลยีทันสมัยและมีมาตรฐานเป็นที่ยอมรับและจากเงื่อนไขของการค้าการลงทุนตามมาตรฐานโลกใหม่ที่มีแนวโน้มว่าประเทศต่างๆ โดยเฉพาะประเทศตะวันตกอาจใช้เป็นเงื่อนไขในการกำหนดกรอบความร่วมมือระหว่างประเทศในด้านการค้าและการลงทุนหรือให้ความสำคัญมากยิ่งขึ้นต่อการสร้างมาตรฐานทางสังคม สิ่งแวดล้อม สุขอนามัยและคุณภาพชีวิต การลดความเหลื่อมล้ำ ความโปร่งใส การบริหารจัดการที่ดี การปกป้องทรัพย์สินทางปัญญา สิทธิมนุษยชน ฯลฯ ไทยจึงต้องเตรียมการพัฒนากฎระเบียบและแนวปฏิบัติที่จะยกระดับไปสู่มาตรฐานระหว่างประเทศไว้ให้พร้อมกับสถานการณ์ดังกล่าว ซึ่งนอกจากจะสร้างภูมิคุ้มกันให้ไทยจากมาตรการกีดกันทางการค้าและช่วยสร้างความเชื่อมั่นของนักลงทุนทั่วโลกแล้วยังเป็นพื้นฐานสำคัญของไทยในการก้าวสู่การเป็นประเทศที่พัฒนาแล้วในอนาคต จากสถานะของประเทศไทยที่ต้องมีการลงทุนเพื่อชดเชยผลกระทบจากการจากการแพร่ระบาดของ โควิด-๑๙ ซึ่งทำให้ไทยสูญเสียรายได้ไปมากกว่า ๓ ล้านล้านบาท ส่งผล

ให้เป้าหมายการยกระดับไปสู่การเป็นประเทศรายได้สูงต้องล่าช้าออกไปและประชากรประสบปัญหาความยากจนเพิ่มขึ้นเป็น ๑๐ ล้านคน ซึ่งไทยต้องเร่งขยายการลงทุนใหม่เพิ่มเติมอีกไม่น้อยกว่าปีละ ๖ แสนล้านบาท เพื่อให้หลุดพ้นจากกับดักรายได้ปานกลางและนำส่วนเกินจากการขยายตัวทางเศรษฐกิจมาเร่งรัดการลดความเหลื่อมล้ำของประชาชนโดยเร็วผ่านการลงทุนในโครงสร้างพื้นฐานด้านคมนาคมเพื่อเชื่อมโยงกับประเทศเพื่อนบ้านรวมถึงกระจายศูนย์กลางเศรษฐกิจออกนอกกรุงเทพฯ ไปสู่ภาคต่างๆ ทั่วประเทศรวมถึงเปิดโอกาสให้ภาคเอกชนเข้ามามีบทบาทในการให้บริการมากขึ้นอันจะช่วยสนับสนุนให้มีการใช้ประโยชน์จากโครงการลงทุนด้านคมนาคมได้อย่างเต็มที่และมีประสิทธิภาพ นอกจากการลงทุนในโครงสร้างพื้นฐานดังกล่าวแล้วการเร่งจัดทำกรอบความตกลงเขตการค้าเสรีจะเป็นอีกปัจจัยหนึ่งที่ช่วยเพิ่มมูลค่าการค้าและการลงทุนให้กับประเทศ ซึ่งปัจจุบันไทยมีการจัดทำกรอบความตกลงเขตการค้าเสรีทั้งสิ้น ๑๓ ฉบับ โดยเป็นการทำความตกลงกับ ๑๘ ประเทศ คิดเป็นสัดส่วนประมาณร้อยละ ๖๓ ของการค้าระหว่างประเทศของไทย ซึ่งไทยควรเร่งการเจรจาเปิดความตกลงความร่วมมือทางเศรษฐกิจ การค้า และการลงทุนกับประเทศพันธมิตรให้กว้างขวางโดยเฉพาะข้อตกลงความครอบคลุมและความก้าวหน้า เพื่อหุ้นส่วนทางการค้าภาคพื้นเอเชียแปซิฟิก สหภาพยุโรป สหราชอาณาจักร ฯลฯ เพื่อให้ได้เงื่อนไขที่เหมาะสมและสอดคล้องกับความต้องการของประเทศในขณะที่ยังไม่ให้เกิดการผลัดและบริการของไทยเสียเปรียบประเทศอื่นๆ รวมถึงให้มีการจัดตั้งกองทุนป้องกันและบรรเทาผลกระทบจากข้อตกลงความร่วมมือทางเศรษฐกิจและมุ่งขยายความร่วมมือทางเศรษฐกิจกับประเทศที่สามารถเป็นแหล่งองค์ความรู้ด้านวิทยาศาสตร์ เทคโนโลยีและนวัตกรรมที่ไทยต้องการในการยกระดับอุตสาหกรรมเป้าหมาย อย่างไรก็ตามไทยยังมีข้อจำกัดในการอำนวยความสะดวกด้านการค้าการลงทุน อาทิ กฎระเบียบการขนส่ง สินค้าผ่านแดน ขีดความสามารถของผู้ขนส่งในการนำเทคโนโลยีมาใช้งาน ซึ่งเป็นอุปสรรคต่อการอำนวยความสะดวกด้านขนส่งโลจิสติกส์และการค้าการลงทุน ไทยจึงจำเป็นต้องเดินหน้าเร่งปรับปรุงกฎระเบียบเพื่อแก้ไขปัญหาล่าช้าอันควบคู่ไปกับการเร่งดำเนินการลงทุนในโครงการลงทุนโครงสร้างพื้นฐานและการจัดทำกรอบความตกลงเขตการค้าเสรี อาทิ การปรับปรุงกฎระเบียบการผ่านแดนเพื่อขนส่งโลจิสติกส์และการค้า โดยควรพัฒนาธุรกิจการให้บริการโลจิสติกส์ธุรกิจระหว่างประเทศของไทย ทั้งขนาดใหญ่ กลาง และเล็ก ให้สามารถประยุกต์ใช้เทคโนโลยีดิจิทัลเพื่ออำนวยความสะดวกและส่งเสริมการค้าการลงทุนทั้งในและระหว่างประเทศ ทั้งนี้จากการที่ไทยมีข้อได้เปรียบทางภูมิศาสตร์และการพัฒนาโครงสร้างพื้นฐานให้มีศักยภาพที่จะพัฒนาการเชื่อมต่อเส้นทางขนส่งระหว่างมหาสมุทรอินเดียและแปซิฟิกและใช้ประโยชน์จากเส้นทางเชื่อมโลก ของจีน และแผน “สร้างโลกที่ดีกว่าขึ้นมาใหม่” ที่สหรัฐอเมริกาสนับสนุนได้ รวมถึงสามารถเชื่อมโยงกับกลุ่มประเทศอนุภูมิภาคลุ่มน้ำโขงเพื่ออำนวยความสะดวกในการเชื่อมโยงการค้ากับจีน ซึ่งปัจจุบันไทยมีแผนพัฒนาโครงสร้างพื้นฐานการขนส่งทั้งทางบก ทางน้ำ และทางอากาศ จึงควรบูรณาการเพื่อใช้ประโยชน์ทางภูมิศาสตร์และโครงสร้างพื้นฐานจากเส้นทางเชื่อมต่อในอนุภูมิภาคลุ่มน้ำโขงกับจีนตอนใต้ให้เป็นหนึ่งเดียวกัน ๖๖ และเชื่อมโยงกับเขตพัฒนาพิเศษภาคตะวันออกและพื้นที่เขตเศรษฐกิจพิเศษต่างๆ เพื่อให้เกิดรูปธรรมในการผลักดันการเปลี่ยนแปลงภาคการผลิตและบริการไทยสู่ระดับนานาชาติโดยมีกลยุทธ์ในการขับเคลื่อนความร่วมมือและกรอบความตกลงระหว่างประเทศเพื่อส่งเสริมการขนส่งและโลจิสติกส์ในอนุภูมิภาคลุ่มน้ำโขงที่มีคณะทำงานขับเคลื่อนโครงการลงทุนเพื่อเชื่อมโยงด้านคมนาคมกับประเทศในกลุ่มอนุภูมิภาคลุ่มน้ำโขงและจีนมีหน่วยงานรับผิดชอบภายใต้การกำกับของรองนายกรัฐมนตรีทำหน้าที่ตัดสินใจเชิงยุทธศาสตร์ระดับสูงในการเจรจาและประสานงานให้มีการบูรณาการร่วมกันระหว่างหน่วยงานที่เกี่ยวข้อง อาทิ กระทรวงคมนาคมรับผิดชอบด้านการขนส่งสินค้า กรมศุลกากรรับผิดชอบระบบการเชื่อมโยงข้อมูลอิเล็กทรอนิกส์ ณ จุดเดียว และพิจารณาลดภาษีนำเข้าวัสดุเพื่อใช้ในการก่อสร้าง

### เป้าหมายการพัฒนา

๒.๑ ความเชื่อมโยงของหมุดหมายกับเป้าหมายหลักของแผนพัฒนาฯ ฉบับที่ ๑๓ และยุทธศาสตร์ชาติหมุดหมายที่ ๕ ไทยเป็นประตูการค้าการลงทุนและยุทธศาสตร์ทางโลจิสติกส์ที่สำคัญของประเทศมีความเชื่อมโยงกับเป้าหมายหลักของแผนพัฒนาฯ ฉบับที่ ๑๓ ได้แก่ เป้าหมายที่ ๑) การปรับโครงสร้างภาคการผลิตและบริการสู่เศรษฐกิจฐานนวัตกรรม เป้าหมายที่ ๒) การพัฒนาคนสำหรับโลกยุคใหม่ เป้าหมาย ที่ ๓) การมุ่งสู่สังคมแห่งโอกาสและความเป็นธรรมและเป้าหมายที่ ๔) การเปลี่ยนผ่านการผลิตและบริโภคไปสู่ความยั่งยืนโดยทำให้ประเทศไทย

มีระบบนิเวศที่สนับสนุนการค้าการลงทุนสามารถเป็นฐานการค้าการลงทุนที่สำคัญของภูมิภาค เพิ่มผลิตภาพและโอกาสของผู้ประกอบการไทยให้สามารถเชื่อมโยงกับห่วงโซ่มูลค่าระดับภูมิภาคและระดับโลกและยกระดับขีดความสามารถในการแข่งขันของประเทศทั้งภาคการผลิตและบริการสำคัญ ซึ่งมีความสอดคล้องกับยุทธศาสตร์ชาติภายใต้รัฐธรรมนูญแห่งราชอาณาจักรไทย พ.ศ.๒๕๖๐ ในยุทธศาสตร์ชาติ ด้านความมั่นคง ในมิติความร่วมมือทางการพัฒนากับประเทศเพื่อนบ้าน ภูมิภาคโลก รวมถึงองค์การภาครัฐและที่มีใช้ภาครัฐ รวมทั้งยุทธศาสตร์ชาติด้านการสร้างความสามารถในการแข่งขันในมิติการพัฒนาอุตสาหกรรมและบริการแห่งอนาคตการพัฒนาโครงสร้างพื้นฐานเชื่อมโยงไทยเชื่อมโยงโลกที่มุ่งเน้นเชื่อมโยงโครงข่ายคมนาคมและบริการโลจิสติกส์อย่างไร้รอยต่อและการรักษาและเสริมเสถียรภาพทางเศรษฐกิจมหภาคที่มุ่งเน้นการเชื่อมโยงการค้าการลงทุนของไทยกับต่างประเทศและขยายความร่วมมือทางการค้าการลงทุนและยุทธศาสตร์ชาติด้านการสร้างการเติบโตบนคุณภาพชีวิตที่เป็นมิตรต่อสิ่งแวดล้อมในมิติการสร้างการเติบโตอย่างยั่งยืนบนสังคมที่เป็นมิตรต่อสภาพภูมิอากาศที่มุ่งเน้นการลดการปล่อยก๊าซเรือนกระจกและสร้างสังคมคาร์บอนต่ำ ในขณะเดียวกันยังมีความเชื่อมโยงกับแผนแม่บทภายใต้ยุทธศาสตร์ชาติ ในประเด็นสำคัญ ได้แก่ ๑) การต่างประเทศในการขยายความร่วมมือในด้านเศรษฐกิจ การค้า การคมนาคมและทรัพยากรมนุษย์ ทั้งในระดับทวิภาคีและพหุภาคีกับนานาชาติโดยเฉพาะในกลุ่มอนุภูมิภาคและภูมิภาคเอเชีย ๒) อุตสาหกรรมและบริการแห่งอนาคตที่ให้ความสำคัญกับการพัฒนาต่อยอดอุตสาหกรรมเป้าหมายของประเทศไปสู่อุตสาหกรรมอนาคตที่เติบโตเป็นเสาหลักของเศรษฐกิจไทยและการสร้างสภาพแวดล้อมที่เอื้ออำนวยต่อการพัฒนาของอุตสาหกรรมและบริการ ๓) โครงสร้างพื้นฐาน ระบบโลจิสติกส์ และดิจิทัล โดยมุ่งเน้นการขยายขีดความสามารถ พัฒนาคุณภาพและประสิทธิภาพของโครงสร้างพื้นฐานด้านคมนาคมและระบบโลจิสติกส์เพื่อยกระดับผลิตภาพของภาคการผลิตและบริการ ลดต้นทุนการผลิตและบริการที่แข่งขันได้ในระดับสากล สนับสนุนให้เกิดความเชื่อมโยงกับอนุภูมิภาคและภูมิภาคอย่างเป็นระบบและ ๔) การเติบโตอย่างยั่งยืนโดยมุ่งเน้น ๖๗ การลดการปล่อยก๊าซเรือนกระจก ใช้ประโยชน์และสร้างการเติบโตบนฐานทรัพยากรธรรมชาติและสิ่งแวดล้อมและการลงทุนที่เป็นมิตรต่อสภาพภูมิอากาศในการพัฒนาโครงสร้างพื้นฐานของภาครัฐและภาคเอกชน

๒.๒ เป้าหมาย ตัวชี้วัด และค่าเป้าหมายของการพัฒนาระดับมหุดหมาย

เป้าหมายที่ ๑ ไทยเป็นประตูการค้าการลงทุนในภูมิภาค

เป้าหมายที่ ๒ ไทยเป็นห่วงโซ่อุปทานของภูมิภาค

เป้าหมายที่ ๓ ไทยเป็นประตูและทางเชื่อมโครงข่ายคมนาคมและโลจิสติกส์ของภูมิภาค

#### กลยุทธ์การพัฒนา

กลยุทธ์ที่ ๑ การสร้างจุดยืนของไทยภายใต้บริบทโลกใหม่

กลยุทธ์ที่ ๒ การพัฒนาโครงสร้างพื้นฐานและปัจจัยสนับสนุนเพื่อเป็นประตูการค้าการลงทุนและฐานเศรษฐกิจสำคัญของภูมิภาค

กลยุทธ์ที่ ๓ การผลักดันการลงทุนเพื่อปรับโครงสร้างอุตสาหกรรมเป้าหมายสู่ไทยแลนด์ ๔.๐

**มหุดหมายที่ ๖ ไทยเป็นศูนย์กลางอุตสาหกรรมอิเล็กทรอนิกส์อัจฉริยะและอุตสาหกรรมดิจิทัลของอาเซียน**

#### สถานการณ์การพัฒนาที่ผ่านมา

อุตสาหกรรมไฟฟ้าและอิเล็กทรอนิกส์เป็นอุตสาหกรรมสำคัญของประเทศไทยมายาวนานกว่า ๕๐ ปี และมีความสำคัญอย่างมากต่อเศรษฐกิจของประเทศโดยปัจจุบันประเทศไทยส่งออกเครื่องใช้ไฟฟ้าและอุปกรณ์อิเล็กทรอนิกส์เป็นอันดับที่ ๑๓ ของโลก และเป็นอันดับที่ ๔ ของอาเซียน มีมูลค่าการส่งออก ๑.๙ ล้านล้านบาท (หรือคิดเป็นสัดส่วนประมาณร้อยละ ๒๔.๓ ของมูลค่าการส่งออกสินค้าทั้งหมดของประเทศ) และก่อให้เกิดการจ้างงานรวมทั้งสิ้นมากกว่า ๗๕๐,๐๐๐ คน อย่างไรก็ตามอุตสาหกรรมไฟฟ้าและอิเล็กทรอนิกส์ของไทยส่วนใหญ่ยังคงพึ่งพาการลงทุนโดยตรงจากต่างประเทศและผู้ประกอบการไทยเป็นเพียงผู้รับจ้างประกอบที่ไม่มีเทคโนโลยีเป็นของตนเอง ทั้งยังขาดความเชื่อมโยงระหว่างการผลิตและการวิจัยและพัฒนาการผลิตเชิงพาณิชย์โดยการมีโครงสร้างการผลิตที่พึ่งพาแรงงานสูงและใช้เงินลงทุนต่ำส่งผลให้อุตสาหกรรมไฟฟ้าและอิเล็กทรอนิกส์ของไทยยังไม่สามารถก้าวเป็นผู้นำตลาดของอาเซียนและไม่สามารถสร้างมูลค่าเพิ่มทางเศรษฐกิจให้แก่ประเทศได้เท่าที่ควร ในขณะที่ความก้าวหน้าทางเทคโนโลยีในปัจจุบันได้มีการเปลี่ยนแปลงไปอย่างรวดเร็วและมีผลกระทบต่อเปลี่ยนแปลง

พฤติกรรม รูปแบบธุรกิจและนวัตกรรมใหม่ๆ อย่างต่อเนื่อง ประกอบกับสถานการณ์การแพร่ระบาดของ โควิด-๑๙ เมื่อต้นปี ๒๕๖๓ โครงสร้างประชากรไทยที่จะเข้าสู่สังคมผู้สูงอายุอย่างสมบูรณ์ภายในปี ๒๕๖๖ และความพร้อมของ โครงสร้างพื้นฐานทางดิจิทัลของประเทศที่มีคุณภาพและมีความครอบคลุมพื้นที่ทั่วประเทศ ตลอดจนราคาโทรศัพท์ อัจฉริยะและเครื่องคอมพิวเตอร์ที่มีแนวโน้มลดลงอย่างต่อเนื่อง ทำให้ประชาชนส่วนใหญ่สามารถเข้าถึงเทคโนโลยี ได้ง่ายแรงให้เกิดการใช้เทคโนโลยีดิจิทัลในภาครัฐ ภาคเอกชนและภาคประชาชนโดยเฉพาะบริการข้อมูลและทำ ธุรกิจต่างๆ ผ่านระบบออนไลน์เพิ่มขึ้นอย่างรวดเร็วส่งผลให้มูลค่าอุตสาหกรรมดิจิทัลในประเทศไทยเติบโตอย่างรวดเร็วแม้ว่าจะได้รับผลกระทบจากภาวะเศรษฐกิจไทยและเศรษฐกิจโลกที่หดตัวก็ตาม อุตสาหกรรมดิจิทัลของ ประเทศไทยส่วนใหญ่เป็นการนำเข้าจากต่างประเทศโดยเฉพาะในส่วนของอุตสาหกรรมฮาร์ดแวร์ ซอฟต์แวร์และ ดิจิทัลคอนเทนต์ อาทิ อุปกรณ์อัจฉริยะ เกม แอปพลิเคชัน แพลตฟอร์ม ออนไลน์ เช่น เฟซบุ๊ก ไลน์ ภูเก็ต ทวิตเตอร์ ซอปปี้ ลาซาด้าและแกร็บ เป็นต้น โดยผู้ประกอบการไทยสามารถผลิตได้เองเพียงบางส่วน อาทิ ซอฟต์แวร์ทางบัญชี ที่ยังมีส่วนแบ่งตลาดอยู่ในระดับต่ำ เนื่องจากผู้ใช้งานซอฟต์แวร์ของไทยส่วนใหญ่เป็นผู้ประกอบการขนาดกลางและ ขนาดย่อมที่มีกำลังซื้อค่อนข้างต่ำและมีการส่งออกผลิตภัณฑ์ดิจิทัล อาทิ เกม ไปยังกัมพูชา สปป.ลาว เมียนมาร์ เวียดนาม ความล่าช้าในการพัฒนาด้านดิจิทัลในภาพรวมเป็นผลมาจากความพร้อมด้านเทคโนโลยีและนวัตกรรม และทักษะดิจิทัลขั้นสูงของประชากรไทยที่ยังอยู่ในระดับต่ำรวมถึงกฎหมายและระเบียบที่ไม่เอื้อต่อการดึงดูด การลงทุนจากผู้ประกอบการด้านเทคโนโลยีชั้นนำจากต่างประเทศหรือการสนับสนุนสตาร์ทอัพอย่างจริงจัง ทำให้ ประเทศไทยสูญเสียโอกาสในการสร้างมูลค่าเพิ่มทางเศรษฐกิจที่เกิดขึ้นจากความก้าวหน้าทางเทคโนโลยีดิจิทัล โดยเฉพาะการใช้ประโยชน์จากข้อมูลขนาดใหญ่จากการทำธุรกรรมทางดิจิทัลของคนไทย เพื่อพัฒนาผลิตภัณฑ์หรือ บริการที่สามารถตอบสนองต่อความต้องการหรือพฤติกรรมของผู้ใช้งานได้อย่างมีประสิทธิภาพ ส่งผลให้จำเป็นต้อง เร่งสร้างความสามารถในการแข่งขันของอุตสาหกรรมดิจิทัลของไทยให้สามารถแข่งขันได้ควบคู่ไปกับการยกระดับ อุตสาหกรรมไฟฟ้าและอิเล็กทรอนิกส์ในประเทศให้เป็นฐานการผลิตอุตสาหกรรมอิเล็กทรอนิกส์อัจฉริยะที่สำคัญ ของโลกและการสนับสนุนให้เกิดการพัฒนาเศรษฐกิจและสังคมไทยให้เป็นดิจิทัลที่มีภูมิคุ้มกันอย่างเต็มรูปแบบ ตลอดจนพัฒนาระบบนิเวศที่เอื้อต่อการพัฒนาอุตสาหกรรมอิเล็กทรอนิกส์อัจฉริยะและอุตสาหกรรมดิจิทัลให้ ประเทศไทยสามารถใช้ประโยชน์จากความก้าวหน้าทางเทคโนโลยีที่เปลี่ยนแปลงไปอย่างรวดเร็วในการสร้าง มูลค่าเพิ่มทางเศรษฐกิจได้อย่างมีประสิทธิภาพ

### เป้าหมายการพัฒนา

๒.๑ ความเชื่อมโยงของหมวดหมายกับเป้าหมายหลักของแผนพัฒนาฯ ฉบับที่ ๑๓ และยุทธศาสตร์ชาติ หมวดหมายที่ ๖ มุ่งตอบสนองต่อเป้าหมายหลักของแผนพัฒนาฯ ฉบับที่ ๑๓ จำนวน ๓ เป้าหมาย ได้แก่ เป้าหมายที่ ๑) การปรับโครงสร้างภาคการผลิตและบริการสู่เศรษฐกิจฐานนวัตกรรมโดยพัฒนาต่อยอดฐานอุตสาหกรรม อิเล็กทรอนิกส์ของประเทศไทยในปัจจุบันให้เป็นอุตสาหกรรมอิเล็กทรอนิกส์อัจฉริยะที่มุ่งเน้นการผลิตชิ้นส่วน ประกอบที่สำคัญในห่วงโซ่อุปทานอาเซียนเป็นที่ต้องการของตลาดในอนาคตและมีมูลค่าสูงรวมถึงการพัฒนา ความสามารถในการแข่งขันของอุตสาหกรรมดิจิทัล เป้าหมายที่ ๒) การพัฒนาคนสำหรับโลกยุคใหม่โดยพัฒนา กำลังคนที่มีทักษะที่สอดคล้องกับความต้องการของอุตสาหกรรมและบริการในอนาคตรวมถึงอุตสาหกรรม อิเล็กทรอนิกส์อัจฉริยะและอุตสาหกรรมและบริการดิจิทัลของประเทศและ เป้าหมายที่ ๕) การเสริมสร้าง ความสามารถของประเทศในการรับมือกับการเปลี่ยนแปลงและความเสี่ยงภายใต้บริบทโลกใหม่โดยการส่งเสริมการ นำเทคโนโลยีดิจิทัลมาใช้ประโยชน์ในหลากหลายภาคส่วนและหลากหลายมิติ ซึ่งมีความสอดคล้องกับเป้าหมายตาม ยุทธศาสตร์ชาติด้านความมั่นคงในมิติการพัฒนาคน เครื่องมือ เทคโนโลยีและระบบฐานข้อมูลขนาดใหญ่ให้มีความ พร้อมสามารถรับมือภัยคุกคามควบคู่กับการป้องกันและแก้ไขปัญหาความมั่นคงและความปลอดภัยทางไซเบอร์ ยุทธศาสตร์ชาติด้านการสร้างความสามารถในการแข่งขันในมิติการพัฒนาอุตสาหกรรมและบริการแห่งอนาคตที่ ให้ ความสำคัญพัฒนาต่อยอดอุตสาหกรรมเป้าหมายของประเทศไปสู่อุตสาหกรรมอนาคตที่เติบโตเป็นเสาหลักของ เศรษฐกิจไทยและการสร้างสภาพแวดล้อมที่เอื้ออำนวยต่อการพัฒนาของอุตสาหกรรมและบริการ การพัฒนา โครงสร้างพื้นฐานด้านเทคโนโลยีที่มีคุณภาพ ครอบคลุม เพียงพอและเข้าถึงได้ทั้งในด้านพื้นที่และราคาและ ยุทธศาสตร์ชาติด้านการสร้างการเติบโตบนคุณภาพชีวิตที่เป็นมิตรต่อสิ่งแวดล้อมในมิติการสร้างการเติบโตอย่าง

ยังยืนบนสังคมที่เป็นมิตรต่อสภาพภูมิอากาศโดยเป็นการใช้ประโยชน์จากความก้าวหน้าทางเทคโนโลยีในการประกอบธุรกิจและดำเนินชีวิตเพื่อลดการปล่อยก๊าซเรือนกระจกและสร้างสังคมคาร์บอนต่ำ

๒.๒ เป้าหมาย ตัวชี้วัด และค่าเป้าหมายของการพัฒนาระดับมหุ้ดหมาย

เป้าหมายที่ ๑ เศรษฐกิจดิจิทัลภายในประเทศมีการขยายตัวเพิ่มขึ้น

เป้าหมายที่ ๒ การส่งออกของอุตสาหกรรมอิเล็กทรอนิกส์อัจฉริยะของประเทศเพิ่มขึ้น

เป้าหมายที่ ๓ อุตสาหกรรมดิจิทัลและอุตสาหกรรมอิเล็กทรอนิกส์อัจฉริยะของประเทศมีความเข้มแข็งขึ้น

#### กลยุทธ์การพัฒนา

กลยุทธ์ที่ ๑ การขับเคลื่อนสังคมและเศรษฐกิจไทยด้วยดิจิทัล

กลยุทธ์ที่ ๒ การพัฒนาต่อยอดฐานอุตสาหกรรมไฟฟ้าและอิเล็กทรอนิกส์

กลยุทธ์ที่ ๓ อุตสาหกรรมดิจิทัลในประเทศที่สามารถแข่งขันได้

กลยุทธ์ที่ ๔ การพัฒนาระบบนิเวศเพื่อสนับสนุนการพัฒนาอุตสาหกรรมอิเล็กทรอนิกส์อัจฉริยะ อุตสาหกรรมและบริการดิจิทัล

**มหุ้ดหมายที่ ๗ ไทยมีวิสาหกิจขนาดกลางและขนาดย่อมที่เข้มแข็ง มีศักยภาพสูง และสามารถแข่งขันได้**

#### สถานการณ์การพัฒนาที่ผ่านมา

วิสาหกิจขนาดกลางและขนาดย่อมเป็นผู้ประกอบการส่วนใหญ่ที่มีจำนวนมากกว่าร้อยละ ๙๙ ของจำนวนวิสาหกิจภายในประเทศไทย สร้างการจ้างงานสัดส่วนกว่าร้อยละ ๗๑.๘๖ ของจำนวนการจ้างงานรวมก่อให้เกิดมูลค่าเพิ่มแก่ระบบเศรษฐกิจโดยวัดจากผลิตภัณฑ์มวลรวมในประเทศของวิสาหกิจขนาดกลางและขนาดย่อม ณ ปี ๒๕๖๔ มีมูลค่ารวม ๕.๖ ล้านล้านบาท คิดเป็นสัดส่วนร้อยละ ๓๔.๖ ของผลิตภัณฑ์มวลรวมภายในประเทศและมีอัตราการขยายตัวเฉลี่ยร้อยละ ๓.๔ ต่อปีในช่วง ๕ ปีแรก (พ.ศ. ๒๕๖๐-๒๕๖๔) ของแผนพัฒนาฯ ฉบับที่ ๑๒ อย่างไรก็ตามการแพร่ระบาดของโควิด-๑๙ ตั้งแต่ในช่วงปลายปี ๒๕๖๒ ได้ส่งผลให้รายได้ในหลายสาขาธุรกิจลดลงทำให้วิสาหกิจขนาดกลางและขนาดย่อมเผชิญปัญหาการขาดสภาพคล่องอย่างรุนแรงนำไปสู่การชะลอการจ้างงานหยุดกิจการชั่วคราวหรือแม้กระทั่งยุติกิจการแบบถาวร ที่ผ่านมากภาครัฐและหน่วยงานที่เกี่ยวข้องได้ส่งเสริมและสนับสนุนการพัฒนาผู้ประกอบการวิสาหกิจขนาดกลางและขนาดย่อมอย่างต่อเนื่องไม่ว่าจะเป็นการพัฒนาศักยภาพในการประกอบธุรกิจด้วยการฝึกอบรมให้ความรู้เกี่ยวกับทัศนคติและทักษะการเป็นผู้ประกอบการความรู้ด้านการเงิน การผลิตและบริการ การพัฒนาผลิตภัณฑ์ และบรรจุภัณฑ์และการตลาด ซึ่งส่วนใหญ่ยังมีลักษณะเป็นการอบรมพื้นฐานทั่วไปในภาพรวม ไม่เฉพาะเจาะจงตามความต้องการและรูปแบบที่หลากหลายของธุรกิจทำให้ผู้ประกอบการนำความรู้ไปใช้ประโยชน์และต่อยอดการทำธุรกิจได้ไม่มากนัก นอกจากนี้ภาครัฐยังให้ความสำคัญกับการเสริมสร้างสภาพแวดล้อมที่เอื้ออำนวยต่อการดำเนินธุรกิจ อาทิ การสนับสนุนแหล่งเงินทุนที่เหมาะสม การส่งเสริมด้านตลาด มาตรฐานการวิจัยพัฒนานวัตกรรมโดยหลายหน่วยงานที่เกี่ยวข้องผ่านการจัดทำงบประมาณในลักษณะบูรณาการด้านการส่งเสริมวิสาหกิจขนาดกลางและขนาดย่อม แต่อาจมีช่องว่างในการส่งต่อการให้ความช่วยเหลือรวมทั้งการติดตามและประเมินผลการดำเนินงานอย่างเป็นระบบอีกทั้งยังมีวิสาหกิจขนาดกลางและขนาดย่อมที่ยังอยู่นอกระบบอีกเป็นจำนวนมากทำให้ภาครัฐไม่มีข้อมูลของผู้ประกอบการที่ชัดเจนเพียงพอเป็นข้อจำกัดต่อการวางแผนนโยบายและการจัดทำมาตรการส่งเสริมและช่วยเหลือเยียวยาผู้ประกอบการให้ทั่วถึงและการมุ่งเป้าตอบโจทย์ความต้องการของผู้ประกอบการที่มีความแตกต่างกันทั้งขนาดประเภทกิจการและระดับการเติบโตบริบทของโลกและสังคมที่เปลี่ยนแปลงไปอย่างรวดเร็วและรุนแรง ส่งผลให้วิสาหกิจขนาดกลางและขนาดย่อมต้องเผชิญความท้าทายจากปัจจัยทั้งภายในและภายนอกและต้องเร่งปรับตัวให้เท่าทันเพื่อเพิ่มความสามารถในการแข่งขันของธุรกิจ โดยเฉพาะการเติบโตอย่างรวดเร็วไร้ขีดจำกัดของเทคโนโลยีกระตุ้นให้ผู้ประกอบการต้องเปลี่ยนผ่านรูปแบบการดำเนินธุรกิจไปสู่ธุรกิจที่พึ่งพาเทคโนโลยีมากขึ้น การเข้าสู่สังคมสูงวัยส่งผลต่อการลดลงของจำนวนแรงงานและการเปลี่ยนแปลงพฤติกรรมของผู้บริโภคโดยหันไปใช้จ่ายเพื่อบริโภคสินค้าและบริการเกี่ยวกับสุขภาพเพิ่มมากขึ้น ในขณะที่การเปลี่ยนแปลงของสภาพภูมิอากาศอย่างฉับพลันทำให้ผลิตภัณฑ์จากธรรมชาติไม่สม่ำเสมอส่งผลให้ผู้บริโภคมีความตื่นตัวและบริโภคสินค้าและบริการที่ยั่งยืนเป็นมิตรกับสิ่งแวดล้อมมากยิ่งขึ้นนอกจากนี้ผลกระทบอย่างรุนแรงจากการแพร่ระบาดของโควิด-๑๙ ยังเป็นปัจจัยผลักดัน

ผู้ประกอบการให้เพิ่มความยืดหยุ่นในการทำธุรกิจและเปลี่ยนผ่านไปสู่การใช้เทคโนโลยีดิจิทัล เครื่องจักรและระบบอัตโนมัติ ผลงานวิจัยพัฒนาและนวัตกรรมเพื่อเพิ่มประสิทธิภาพและผลิตภาพเชื่อมโยงธุรกิจเข้ากับห่วงโซ่มูลค่าโลก และลดการพึ่งพาตลาดใดตลาดหนึ่งเป็นหลักอันเป็นการเพิ่มโอกาสทางธุรกิจและกระจาย ๘๑ ความเสี่ยงในขณะทีภาคีรัฐต้องเร่งปรับปรุงและยกระดับประสิทธิภาพระบบการส่งเสริมและพัฒนาวิสาหกิจขนาดกลางและขนาดย่อมให้มีลักษณะมุ่งเป้าตอโจทย์ที่ผู้ประกอบการบนฐานความเข้าใจธุรกิจที่มีความหลากหลายสูงใจให้ผู้ประกอบการเข้าระบบและได้รับการพัฒนาอย่างทั่วถึงและเท่าเทียมสามารถดำเนินธุรกิจได้อย่างเข้มแข็งและขยายขนาดธุรกิจได้

### เป้าหมายการพัฒนา

๒.๑ ความเชื่อมโยงของหมวดหมายกับเป้าหมายหลักของแผนพัฒนาฯ ฉบับที่ ๑๓ และยุทธศาสตร์ชาติ การส่งเสริมและพัฒนาวิสาหกิจขนาดกลางและขนาดย่อมไทยให้เข้มแข็งมีศักยภาพสูงและสามารถแข่งขันได้เป็นแนวทางการพัฒนาที่สอดคล้องกับยุทธศาสตร์ชาติโดยเฉพาะในยุทธศาสตร์ชาติด้านการสร้างความสามารถในการแข่งขันใน ๒ เป้าหมาย ได้แก่ ประเทศไทยเป็นประเทศที่พัฒนาแล้วเศรษฐกิจเติบโตอย่างมีเสถียรภาพและยั่งยืน และประเทศไทยมีขีดความสามารถในการแข่งขันสูงขึ้นในประเด็นการพัฒนาเศรษฐกิจบนพื้นฐานผู้ประกอบการยุคใหม่ผ่านการสร้างผู้ประกอบการอัจฉริยะยุคใหม่ที่มีทักษะและจิตวิญญาณของการเป็นผู้ประกอบการที่มีความสามารถในการแข่งขันและมีอัตลักษณ์ชัดเจนสามารถปรับตัวและประยุกต์ใช้เครื่องมือและใช้ประโยชน์จากเทคโนโลยีดิจิทัลและนวัตกรรมในการประกอบธุรกิจและได้รับการส่งเสริมให้เข้าถึงแหล่งเงินทุนและแหล่งเงินทุนทางเลือกด้วยการใช้ประโยชน์จากข้อมูลทั้งด้านการเงินและที่มีใช้การเงิน รวมทั้งสามารถเข้าถึงตลาดทั้งในและต่างประเทศทั้งทางออนไลน์และออฟไลน์ที่เหมาะสมตามศักยภาพของผู้ประกอบการโดยมีโอกาสเข้าถึงข้อมูลและได้รับการอำนวยความสะดวกและสนับสนุนให้สามารถเข้าถึงข้อมูลระบบคลังข้อมูลและความรู้กลางของภาครัฐอย่างเท่าเทียมและทั่วถึง พร้อมทั้งยังสอดคล้องตามยุทธศาสตร์ชาติด้านการพัฒนาและเสริมสร้างศักยภาพทรัพยากรมนุษย์ในเป้าหมายสังคมไทยมีสภาพแวดล้อมที่เอื้อและสนับสนุนต่อการพัฒนาคนตลอดช่วงชีวิตในประเด็นการกระตุ้นให้ภาคธุรกิจมีการบริหารจัดการอย่างมีธรรมาภิบาล โดยคำนึงถึงต้นทุนทางสังคมและกระตุ้นให้เกิดการประกอบธุรกิจเพื่อสังคมรวมทั้งยุทธศาสตร์ชาติด้านการสร้างโอกาสและความเสมอภาคทางสังคมใน ๒ เป้าหมาย ได้แก่ การกระจายศูนย์กลางความเจริญทางเศรษฐกิจและสังคม เพิ่มโอกาสให้ทุกภาคส่วนเข้ามาเป็นกำลังของการพัฒนาประเทศในทุกระดับและการเพิ่มขีดความสามารถของชุมชนท้องถิ่นในการพัฒนาการพึ่งตนเองและการจัดการตนเองเพื่อสร้างสังคมคุณภาพในประเด็นการปรับโครงสร้างเศรษฐกิจฐานรากเพื่อยกระดับเกษตรกรสู่การเป็นผู้ประกอบการธุรกิจขนาดกลางและขนาดย่อมในภาคการเกษตรอีกด้วย นอกจากนี้แนวทางการพัฒนาตามหมวดหมายที่ ๗ ไทยมีวิสาหกิจขนาดกลางและขนาดย่อมที่เข้มแข็งมีศักยภาพสูงและสามารถแข่งขันได้ยังสอดคล้องกับเป้าหมายหลักของแผนพัฒนาฯ ฉบับที่ ๑๓ ในเป้าหมายที่ ๑) การปรับโครงสร้างภาคการผลิตและบริการสู่เศรษฐกิจฐานนวัตกรรมในประเด็นภาคการผลิตและบริการสำคัญได้รับการยกระดับให้มีขีดความสามารถในการแข่งขันที่สูงขึ้น เศรษฐกิจท้องถิ่นและผู้ประกอบการรายย่อยสามารถเชื่อมโยงกับห่วงโซ่มูลค่าและไทยมีระบบนิเวศที่สนับสนุนการค้าการลงทุนและการพัฒนานวัตกรรมผ่านการสร้างและพัฒนาผู้ประกอบการวิสาหกิจขนาดกลางและขนาดย่อมในแต่ละภาคธุรกิจของประเทศให้สามารถแข่งขันได้ อีกทั้งเชื่อมโยงผู้ประกอบการวิสาหกิจขนาดกลางและขนาดย่อมกับห่วงโซ่มูลค่าโลก โดยมีระบบนิเวศในการประกอบธุรกิจที่เหมาะสมสำหรับผู้ประกอบการในแต่ละประเภทและสาขาธุรกิจ เป้าหมายที่ ๒) การพัฒนาคนสำหรับโลกยุคใหม่ในประเด็นพัฒนาให้คนไทยมีทักษะและคุณลักษณะที่เหมาะสมกับโลกยุคใหม่ทั้งทักษะในด้านความรู้ ทักษะทางพฤติกรรมและคุณลักษณะตามบรรทัดฐานที่ดีของสังคมและเป้าหมายที่ ๓) การมุ่งสู่สังคมแห่งโอกาสและความเป็นธรรมในประเด็นการลดความเหลื่อมล้ำทั้งเชิงรายได้ ความมั่งคั่ง และโอกาสในการแข่งขันของภาคธุรกิจผ่านการส่งเสริมการแข่งขันที่เป็นธรรมและเปิดกว้างสำหรับผู้ประกอบการวิสาหกิจขนาดกลางและขนาดย่อมให้สามารถแข่งขันได้อย่างยั่งยืน

๒.๒ เป้าหมาย ตัวชี้วัด และค่าเป้าหมายของการพัฒนาระดับหมวดหมาย

เป้าหมายที่ ๑ วิสาหกิจขนาดกลางและขนาดย่อมมีสภาพแวดล้อมที่เอื้ออำนวยต่อการเติบโตและแข่งขันได้

เป้าหมายที่ ๒ วิสาหกิจขนาดกลางและขนาดย่อม มีศักยภาพสูงในการดำเนินธุรกิจ สามารถยกระดับและปรับตัวเข้าสู่ การแข่งขันใหม่

เป้าหมายที่ ๓ วิสาหกิจขนาดกลางและขนาดย่อมสามารถเข้าถึงและได้รับการส่งเสริมอย่างมีประสิทธิภาพจากภาครัฐ

### กลยุทธ์การพัฒนา

กลยุทธ์ที่ ๑ การพัฒนาระบบนิเวศให้เอื้ออำนวยต่อการทำธุรกิจและการยกระดับความสามารถในการแข่งขัน ของวิสาหกิจขนาดกลางและขนาดย่อม

กลยุทธ์ที่ ๒ การพัฒนาแพลตฟอร์มเชื่อมโยงฐานข้อมูลวิสาหกิจขนาดกลางและขนาดย่อม และส่งเสริมให้วิสาหกิจขนาดกลางและขนาดย่อมเข้าสู่ระบบ

กลยุทธ์ที่ ๓ จัดให้มีกลไกทางการเงินที่เหมาะสมกับลักษณะเฉพาะของวิสาหกิจขนาดกลางและขนาดย่อม เพื่อให้วิสาหกิจขนาดกลางและขนาดย่อมทุกกลุ่มสามารถเข้าถึงแหล่งทุนได้อย่างทั่วถึง

กลยุทธ์ที่ ๔ การส่งเสริมการพัฒนา วิสาหกิจขนาดกลางและขนาดย่อม ให้เป็นผู้ประกอบการในยุคดิจิทัล

กลยุทธ์ที่ ๕ การยกระดับประสิทธิภาพกระบวนการส่งเสริมวิสาหกิจขนาดกลางและขนาดย่อมของภาครัฐ

กลยุทธ์ที่ ๖ การพัฒนาระบบนิเวศให้เอื้อต่อการสร้างธุรกิจสตาร์ทอัพ และผู้ประกอบการที่ขับเคลื่อนด้วยนวัตกรรม รวมทั้งให้เข้าถึงแหล่งเงินทุนที่เหมาะสม และเชื่อมโยงเข้าสู่เครือข่ายระดับโลก และยกระดับสู่ตลาดต่างประเทศ

กลยุทธ์ที่ ๗ การส่งเสริมวิสาหกิจเพื่อสังคมให้มีศักยภาพการดำเนินการในเชิงธุรกิจ

### หมุดหมายที่ ๘ ไทยมีพื้นที่และเมืองอัจฉริยะที่น่าอยู่ ปลอดภัย เด็ดขาดได้อย่างยั่งยืน

#### สถานการณ์การพัฒนาด้านมา

ผลการพัฒนาด้านมาภายใต้ยุทธศาสตร์ที่ ๙ ของแผนพัฒนาเศรษฐกิจและสังคมแห่งชาติ ฉบับที่ ๑๒ ซึ่งให้ความสำคัญกับการกระจายความเจริญและยกระดับรายได้ของประชาชน และลดการกระจุกตัวของ การพัฒนาในกรุงเทพฯ ภาคกลาง และภาคตะวันออกไปสู่ภาคอื่น ๆ ของประเทศ ปรากฏว่าการพัฒนาของไทย ยังไม่ประสบความสำเร็จเท่าที่ควร แม้ว่า การพัฒนาภาคส่วนใหญ่จะสามารถลดความไม่เสมอภาคในการกระจาย รายได้ลงได้ แต่การพัฒนา ยังคงกระจุกตัวอยู่ในพื้นที่กรุงเทพฯ ภาคกลาง และภาคตะวันออก โดยกรุงเทพฯ มีสัดส่วนมูลค่าผลิตภัณฑ์จังหวัดต่อผลิตภัณฑ์มวลรวมในประเทศสูงที่สุด และเป็นพื้นที่เดียวซึ่งมีสัดส่วนเพิ่มขึ้น จากร้อยละ ๓๒.๗ ในปี ๒๕๖๐ เป็นร้อยละ ๓๓.๘ ในปี ๒๕๖๒ ในขณะที่ภาคอื่น ๆ มีสัดส่วนมูลค่าผลิตภัณฑ์ภาค ต่อผลิตภัณฑ์มวลรวมในประเทศลดลง โดยภาคเหนือ ภาคตะวันออกเฉียงเหนือ ภาคใต้ และภาคใต้ชายแดน มีสัดส่วนมูลค่าผลิตภัณฑ์ต่อประเทศเพียงร้อยละ ๗.๗ ๙.๔ ๗.๙ และ ๐.๘ ตามลำดับ ในส่วนของการพัฒนาในระดับ พื้นที่ พบว่ามีความก้าวหน้าการดำเนินงานในทุกพื้นที่ โดยเขตพัฒนาเศรษฐกิจพิเศษชายแดน ๑๐ พื้นที่ นับตั้งแต่ ปี๒๕๕๘ ถึงเดือนมิถุนายน ๒๕๖๔ มีมูลค่าการลงทุนที่ได้รับการส่งเสริมจากสำนักงานคณะกรรมการส่งเสริม การลงทุน (สทท.) รวม ๘,๖๕๘ ล้านบาท มีการจัดตั้งธุรกิจใหม่ในพื้นที่ จำนวน ๔,๙๗๕ ราย มูลค่าทุนจดทะเบียน รวม ๙,๘๒๓.๐๓ ล้านบาท มีการจ้างงานแรงงานต่างด้าวตั้งแต่ปี ๒๕๖๐ ถึงเดือนพฤษภาคม ๒๕๖๔ จำนวนทั้งสิ้น ๔๕๖,๐๕๒ คน และมีการพัฒนาโครงสร้างพื้นฐานตั้งแต่ปี ๒๕๕๙ - ๒๕๖๔ วงเงินรวม ๔๗,๒๒๓.๔๕ ล้านบาท เช่น ทางหลวง อาคารท่าอากาศยาน สะพาน และด่านพรมแดน เป็นต้น สำหรับเขตพัฒนาพิเศษภาคตะวันออก มีมูลค่าการลงทุนที่ได้รับการส่งเสริมจาก สทท. ในปี ๒๕๕๙ - ๒๕๖๓ รวม ๑,๔๕๕,๑๒๑ ล้านบาท และ การพัฒนา ในระดับเมืองพบว่าประเทศไทยมีความเป็นเมืองเพิ่มมากขึ้น โดยในปี ๒๕๖๓ ประชากรในเขตเมือง (เทศบาล) มีประมาณ ๒๓ ล้านคน (ร้อยละ ๓๔.๔๗) เพิ่มขึ้นจากปี ๒๕๕๔ ซึ่งมีประชากรในเมืองประมาณ ๒๑ ล้านคน (ร้อยละ ๓๓.๙๑) ปัจจุบันการพัฒนาประเทศทุกระดับได้รับผลกระทบจากภาวะเศรษฐกิจโลกซบเซา และการแพร่ระบาดของ โควิด-๑๙ ที่ก่อให้เกิดผลกระทบทั้งทางเศรษฐกิจและสังคมอย่างรุนแรง ส่งผลให้ในแต่ละภาค มีภาวะเศรษฐกิจหดตัวจากการหยุดหรือชะลอการดำเนินกิจกรรมของสาขาการผลิตและบริการ โดยเฉพาะ การท่องเที่ยวและอุตสาหกรรมเพื่อการส่งออก มีผลต่อการลดและเลิกจ้างแรงงานจำนวนมาก ประชาชนมีรายได้ ลดลงและบางส่วนขาดรายได้ การว่างงานเพิ่มขึ้น และแรงงานบางส่วนเคลื่อนย้ายกลับภูมิลำเนาเดิมเพื่อประกอบอาชีพด้านการเกษตร ดังนั้นการ

พัฒนาการผลิตและการบริการในระยะต่อไปจึงต้องมีการปรับตัว โดยให้ความสำคัญกับการพัฒนาเพื่อสร้างความเข้มแข็งให้กับเศรษฐกิจฐานราก เน้นการผลิตและบริการเพื่อการบริโภค ภายในประเทศ ตามความต้องการของผู้บริโภคที่เปลี่ยนไป โดยเฉพาะความต้องการสินค้าประเภทสุขอนามัย ในพื้นที่เขตเศรษฐกิจพิเศษ แม้ว่าจะได้รับผลกระทบจากการชะลอตัวของการลงทุน แต่บางกิจการยังได้รับความ สนใจจากนักลงทุนและมีการลงทุนอย่างต่อเนื่อง โดยเฉพาะกิจการเป้าหมายในพื้นที่ ดังนั้นจึงต้องให้ความสำคัญ กับการพัฒนาโครงสร้างพื้นฐานให้มีความพร้อม และการทบทวนและปรับมาตรการให้พร้อมรองรับการลงทุน ซึ่งเมื่อสถานการณ์การแพร่ระบาดของโควิด-๑๙ คลี่คลาย จะทำให้พื้นที่เขตเศรษฐกิจพิเศษเป็นที่สนใจและสร้าง ความเชื่อมั่นให้กับนักลงทุน ซึ่งจะกระตุ้นให้เกิดการลงทุนในพื้นที่มากขึ้น และในพื้นที่เมือง ซึ่งประสบผลกระทบ ๙๐ เช่นเดียวกับในระดับภาค โดยการค้าและบริการในพื้นที่เมืองต้องปรับเปลี่ยนรูปแบบการดำเนินการให้สอดคล้องกับ ภาวะวิถีความปรกติใหม่ ประชาชนต้องปรับเปลี่ยนพฤติกรรมบริการบริโภคและการเดินทาง การเปลี่ยนแปลง ดังกล่าวอาจสร้างผลกระทบเชิงลบตามมา โดยเฉพาะต่อมิติสิ่งแวดล้อมและสังคมของเมือง ดังนั้น ประเทศไทย จึงจำเป็นต้องเร่งแก้ปัญหาดังกล่าว เพื่อนำไปสู่การพัฒนาเชิงพื้นที่และการพัฒนาเมืองที่มีความยั่งยืน ยืดหยุ่น พร้อมรับมือและสามารถปรับตัวต่อการเปลี่ยนแปลง ตลอดจนประชาชนทุกกลุ่มสามารถเข้าถึงบริการสาธารณะ และมีคุณภาพชีวิตที่ดี

### เป้าหมายการพัฒนา

๒.๑ ความเชื่อมโยงของหมุดหมายกับเป้าหมายหลักของแผนพัฒนาฯ ฉบับที่ ๑๓ และยุทธศาสตร์ชาติ แผนพัฒนาฯ ฉบับที่ ๑๓ หมุดหมายที่ ๘ ไทยมีพื้นที่และเมืองอัจฉริยะที่น่าอยู่ ปลอดภัย เด็ดขาด ได้อย่างยั่งยืน มีความเชื่อมโยงกับยุทธศาสตร์ชาติ (พ.ศ. ๒๕๖๑ – ๒๕๘๐) ใน ๓ ด้านหลัก ได้แก่ ยุทธศาสตร์ชาติ ด้านการสร้าง ความสามารถในการแข่งขัน ในเป้าหมาย ประเทศไทยเป็นประเทศที่พัฒนาแล้ว เศรษฐกิจเติบโต อย่างมีเสถียรภาพ และยั่งยืน ยุทธศาสตร์ชาติด้านการสร้างโอกาสและความเสมอภาคทางสังคม ในเป้าหมาย การกระจายศูนย์กลาง ความเจริญทางเศรษฐกิจและสังคม เพิ่มโอกาสให้ทุกภาคส่วนเข้ามาเป็นกำลังของการพัฒนา ประเทศในทุกกระดับ และการเพิ่มขีดความสามารถของชุมชนท้องถิ่นในการพัฒนา การพึ่งตนเองและการจัดการ ตนเองเพื่อสร้างสังคม คุณภาพ และยุทธศาสตร์ชาติด้านการสร้างการเติบโตบนคุณภาพชีวิตที่เป็นมิตรต่อ สิ่งแวดล้อม ในเป้าหมาย การใช้ประโยชน์และสร้างการเติบโตบนฐานทรัพยากรธรรมชาติและสิ่งแวดล้อมให้สมดุล ภายในขีดความสามารถของระบบนิเวศ นอกจากนี้ แผนกลยุทธ์ของหมุดหมายที่ ๘ ยังสนับสนุน ๕ เป้าหมาย หลักของแผนพัฒนาฯ ฉบับที่ ๑๓ ดังนี้ เป้าหมายที่ ๑) การปรับโครงสร้างภาคการผลิตและบริการสู่เศรษฐกิจ ฐานนวัตกรรม โดยสร้างเศรษฐกิจ ท้องถิ่นและยกระดับผู้ประกอบการให้สามารถเชื่อมโยงกับห่วงโซ่มูลค่าของ ภาคการผลิตระดับประเทศ กระจาย ผลประโยชน์สู่เศรษฐกิจฐานราก เป้าหมายที่ ๒) การพัฒนาคนสู่โลกยุคใหม่ โดยมุ่งเน้นการพัฒนากำลังคนให้มี คุณภาพสอดคล้องกับความต้องการของตลาดแรงงานและส่งเสริมความมั่นคง ในชีวิตของประชาชนผ่านการพัฒนา พื้นที่และเมือง เป้าหมายที่ ๓) การมุ่งสู่สังคมแห่งโอกาสและความเป็นธรรม โดยมุ่งพัฒนาเมืองให้น่าอยู่และมี คุณภาพชีวิตที่ดีสำหรับประชาชนทุกกลุ่มอย่างทั่วถึง โดยคำนึงถึงภูมินิเวศ เป้าหมายที่ ๔) การเปลี่ยนผ่านการผลิต และบริโภคไปสู่ความยั่งยืน โดยมุ่งเน้นให้เมืองใช้ทรัพยากร อย่างประหยัดและมีประสิทธิภาพ ลดการสร้างขยะและมลพิษ เพื่อสุขภาพอนามัยของประชาชนทุกกลุ่ม และเป้าหมายที่ ๕) การเสริมสร้างความสามารถของประเทศใน การรับมือกับการเปลี่ยนแปลงและความเสี่ยง ภายใต้บริบทโลกใหม่ โดยส่งเสริมให้เมืองยกระดับสู่การเป็นเมือง อัจฉริยะ เป็นการเปลี่ยนผ่านไปสู่ภาครัฐดิจิทัล ในระดับท้องถิ่น รวมทั้งผลักดันให้เมืองเตรียมความพร้อมในการ รับมือกับภัยพิบัติและมีความสามารถในการ ปรับตัวต่อการเปลี่ยนแปลงทุกรูปแบบ

๒.๒ เป้าหมาย ตัวชี้วัด และค่าเป้าหมายของการพัฒนาระดับหมุดหมาย

เป้าหมายที่ ๑ การเจริญเติบโตทางเศรษฐกิจของภาคและการลงทุนในเขตเศรษฐกิจพิเศษขยายตัวเพิ่มขึ้น

เป้าหมายที่ ๒ ความไม่เสมอภาคในการกระจายรายได้ของภาคลดลง

เป้าหมายที่ ๓ การพัฒนาเมืองให้มีความน่าอยู่ อย่างยั่งยืน มีความพร้อมในการรับมือและปรับตัว ต่อการเปลี่ยนแปลงทุกรูปแบบ เพื่อให้ประชาชนทุกกลุ่มมีคุณภาพชีวิตที่ดีอย่างทั่วถึง

### กลยุทธ์การพัฒนา

กลยุทธ์ที่ ๑ การสร้างความเข้มแข็งเศรษฐกิจฐานราก

กลยุทธ์ที่ ๒ การส่งเสริมกลไกความร่วมมือภาครัฐ เอกชน ประชาชน และประชาสังคมเพื่อการพัฒนาพื้นที่และเมือง

กลยุทธ์ที่ ๓ การสร้างความพร้อมด้านโครงสร้างพื้นฐาน โลจิสติกส์ และดิจิทัลรองรับพื้นที่เศรษฐกิจหลักและเมือง

กลยุทธ์ที่ ๔ การเสริมสร้างความเข้มแข็งในการบริหารจัดการพื้นที่และเมือง

**หมุดหมายที่ ๙ ไทยมีความยากจนข้ามรุ่นลดลง และมีความคุ้มครองทางสังคมที่เพียงพอ เหมาะสม**

### **สถานการณ์การพัฒนาที่ผ่านมา**

ความยากจนข้ามรุ่นเป็นปัญหาเชิงโครงสร้างที่เรื้อรังมาตั้งแต่อดีต สืบเนื่องถึงปัจจุบัน และมีแนวโน้มทวีความรุนแรงขึ้นในอนาคต แม้ว่าสัดส่วนคนจนของไทยจะลดลงอย่างต่อเนื่อง แต่ยังคงมีคนจนจำนวนหนึ่ง ที่ติดอยู่ในกับดักความยากจนมาเป็นเวลานาน โดยขาดโอกาสที่จะได้รับผลประโยชน์จากการเจริญเติบโต ทางเศรษฐกิจ และต้องส่งต่อความยากจนไปสู่ลูกหลาน โดยข้อมูลจากระบบบริหารจัดการข้อมูลการพัฒนาคน แบบชี้เป้า ปี ๒๕๖๕ พบว่า คร่าวเรือนที่มีแนวโน้มจะตกอยู่ในความยากจนข้ามรุ่น หรือเรียกโดยย่อว่า คร่าวเรือน ยากจนข้ามรุ่น ๒ มีจำนวนถึงประมาณ ๕๙๗,๒๔๘ คร่าวเรือน หรือประมาณร้อยละ ๑๕ ของคร่าวเรือนที่มีเด็ก และเยาวชนเป็นสมาชิก นอกจากนี้ จำนวนของคร่าวเรือนยากจนข้ามรุ่นยังมีแนวโน้มเพิ่มสูงขึ้นจากผลของ การแพร่ระบาดของโควิด-๑๙ ที่คาดว่าจะนำไปสู่การเจริญเติบโตทางเศรษฐกิจที่ตกต่ำต่อเนื่องยาวนาน อันจะส่งผลให้โอกาสในการหลุดพ้นจากกับดักความยากจนยากยิ่งขึ้น การวิเคราะห์ลักษณะของคร่าวเรือนยากจนข้ามรุ่นพบว่า คร่าวเรือนยากจนข้ามรุ่นส่วนใหญ่ไม่มีเงินออม การศึกษาต่ำ และอัตราการพึ่งพิงสูง โดยปัจจัยที่สำคัญที่สุดที่ทำให้คร่าวเรือนเข้าข่ายเป็นคร่าวเรือนยากจนข้ามรุ่น คือ การขาดความมั่นคงทางการเงินเนื่องจากไม่มีเงินออม (ร้อยละ ๗๓.๔) รองลงมาคือความขัดสนทางการศึกษา จากการที่เด็กอายุ ๖-๑๔ ปี ไม่ได้รับการศึกษาภาคบังคับครบ ๙ ปี (ร้อยละ ๑๗.๒) โดยเด็กจำนวนมาก ต้องหลุดออกนอกระบบการศึกษาเนื่องจากครอบครัวไม่สามารถแบกรับภาระค่าใช้จ่ายทางการศึกษาได้ ในขณะที่เดียวกัน ยังพบว่าเกือบร้อยละ ๗๐ ของหัวหน้าคร่าวเรือนยากจนข้ามรุ่นมีการศึกษาเพียงระดับประถมศึกษา หรือต่ำกว่า และเมื่อพิจารณาโครงสร้างประชากรภายในคร่าวเรือน พบว่า อัตราส่วนการพึ่งพิงของเด็กและผู้สูงอายุ ต่อวัยแรงงานสูงถึงร้อยละ ๙๐ และสัดส่วนของสมาชิกวัยเรียนอายุ ๖-๑๔ ปี มีมากถึงร้อยละ ๒๓.๗ ทั้งนี้ อาชีพของหัวหน้าคร่าวเรือนยากจนข้ามรุ่นส่วนใหญ่ คือ อาชีพเกษตรกรรม (ร้อยละ ๔๘.๕) รองลงมา คือ รับจ้างทั่วไป (ร้อยละ ๒๘.๘) โดยกว่าร้อยละ ๓๐ ของคร่าวเรือนยากจนข้ามรุ่นอยู่ในภาคตะวันออกเฉียงเหนือ รองลงมาคือภาคใต้ (ร้อยละ ๒๕) และภาคเหนือ (ร้อยละ ๑๙) การขาดโอกาสในการเข้าถึงการศึกษาและการทักษะความรู้ที่จำเป็นต่อการประกอบอาชีพในอนาคต ของเด็กจากคร่าวเรือนยากจนข้ามรุ่น ทำให้เด็กกลุ่มนี้ต้องเข้าสู่ตลาดแรงงานในฐานะแรงงานทักษะต่ำ หรือแรงงานกึ่งมีทักษะเท่านั้น ซึ่งนอกจากจะส่งผลกระทบต่อระดับรายได้และคุณภาพชีวิตของเด็กในอนาคต ยังเป็นปัจจัยเสี่ยงต่อความมั่นคงทางเศรษฐกิจและสังคมโดยรวมของประเทศ โดยเฉพาะในช่วงเวลาที่ประเทศ ต้องเผชิญกับการเปลี่ยนแปลงของโครงสร้างประชากรสู่สังคมสูงวัย ซึ่งเป็นผลให้ประชากรวัยเด็กในปัจจุบันต้องรับ ภาระที่เพิ่มขึ้นในการดูแลผู้สูงอายุเมื่อเข้าสู่วัยแรงงาน ดังนั้น การขจัดปัญหาความยากจนข้ามรุ่น เพื่อให้เด็กจากคร่าวเรือนยากจนข้ามรุ่นมีโอกาสได้รับการศึกษาและพัฒนาทักษะได้อย่างเต็มศักยภาพ และคร่าวเรือนสามารถ หลุดพ้นจากความยากจนได้อย่างยั่งยืน จึงมีความสำคัญยิ่งต่อการพัฒนาประเทศในระยะของแผนพัฒนาฯ ฉบับที่ ๑๓ นอกเหนือจากการแก้ปัญหาคความยากจนข้ามรุ่น ประเทศไทยยังมีความจำเป็นต้องพัฒนาระบบความคุ้มครอง ทางสังคมที่เพียงพอสำหรับกลุ่มคนในแต่ละช่วงวัย เพื่อให้สามารถรับมือกับการเปลี่ยนแปลงของโครงสร้าง ประชากรและปัจจัยการเปลี่ยนแปลงอื่น ๆ ได้อย่างมีประสิทธิภาพ ทั้งนี้ ระบบความคุ้มครองทางสังคมของไทย ในปัจจุบันยังมีช่องว่างและระดับสิทธิประโยชน์ที่ได้รับยังไม่เพียงพอต่อความจำเป็นพื้นฐานในการดำรงชีวิต โดยในกรณีของความคุ้มครองทางสังคมสำหรับเด็กปฐมวัย ยังพบปัญหาการตกหล่นของการจ่ายเงินอุดหนุน เพื่อเลี้ยงดูเด็กปฐมวัย ถึงร้อยละ ๓๐ ของคร่าวเรือนที่เข้าข่ายมีสิทธิรับเงินอุดหนุน ขณะที่จำนวนของเงินอุดหนุน ที่ได้รับ (๖๐๐ บาท) คิดเป็นเพียงร้อยละ ๑๖ ของรายจ่ายเฉลี่ยของประชากรวัยนี้ อีกทั้งปัญหาการเข้าถึงสถานรับเลี้ยงเด็ก ๐-๒ ปี ยังเป็นอุปสรรคต่อคร่าวเรือนจำนวนมาก เนื่องจากในช่วงอายุ ๓ เดือนถึง ๒ ปี เป็นช่วงที่สิทธิลาคลอดของแม่ครบกำหนดและสถานพัฒนาเด็กปฐมวัยของรัฐยังไม่สามารถรับเด็กเข้าดูแลได้ ในขณะที่

สถานรับเลี้ยงเด็กของเอกชนมีจำนวนน้อยและมีค่าบริการสูง คริวเรือนจำนวนมากจึงต้องส่งลูกไปอยู่กับ ปู่ย่าตายาย ตามภูมิลำเนาเดิม ทำให้เด็กขาดโอกาสที่จะได้รับการเลี้ยงดูจากพ่อแม่ ซึ่งเป็นปัจจัยเสี่ยงที่ทำให้เด็ก มีพัฒนาการล่าช้า โดยมีเด็กอายุ ๐-๔ ปี กว่าร้อยละ ๒๒ ที่ไม่ได้อาศัยอยู่กับพ่อแม่ ในส่วนของวัยแรงงาน ยังคงมีแรงงานจำนวนมากที่ขาดหลักประกันทางรายได้ที่เหมาะสม โดยในปี ๒๕๖๔ มีจำนวนแรงงานที่อยู่นอกระบบประกันสังคมหรือสวัสดิการพนักงานของรัฐจำนวนเกือบ ๒๐ ล้านคน หรือ ประมาณร้อยละ ๕๒ ของกำลังแรงงานรวม ซึ่งแรงงานกลุ่มนี้ขาดแคลนหลักประกันทางรายได้เมื่อต้องเจ็บป่วย ทูพพลภาพ หรือว่างงาน ในขณะเดียวกัน แม้ว่าแรงงานนอกระบบจะมีทางเลือกในการเข้าร่วมระบบการออม เพื่อการเกษียณภาคสมัครใจที่ภาครัฐร่วมจ่ายสมทบ ซึ่งเป็นช่องทางที่จะช่วยสร้างหลักประกันทางรายได้ ในวัยสูงอายุ แต่ยังคงมีจำนวนผู้เข้าร่วมเพียงประมาณร้อยละ ๓๕ ของแรงงานนอกระบบทั้งหมด ยิ่งไปกว่านั้น การเปลี่ยนแปลงของตลาดแรงงานที่นำไปสู่การเติบโตอย่างรวดเร็วของแรงงานชั่วคราว โดยเฉพาะแรงงาน ในระบบเศรษฐกิจแพลตฟอร์ม ซึ่งเป็นการจ้างงานรูปแบบใหม่ที่ยังไม่ได้รับความคุ้มครองตามกฎหมายแรงงาน ทำให้แรงงานกลุ่มนี้ขาดสวัสดิการขั้นพื้นฐานที่ควรได้รับและมีความเสี่ยงที่จะได้รับการปฏิบัติที่ไม่เป็นธรรม ในขณะเดียวกัน ผู้สูงอายุยังขาดสวัสดิการทางสังคมที่จำเป็นต่อการมีคุณภาพชีวิตที่ดี โดยในปี ๒๕๖๓ มีผู้สูงอายุที่ตกอยู่ในความยากจนเป็นสัดส่วนร้อยละ ๘.๓๐ ซึ่งผู้สูงอายุที่ไม่มีรายได้หรือหลักประกันในรูปแบบอื่น รองรับ จะมีเพียงเบี้ยยังชีพผู้สูงอายุเดือนละ ๖๐๐-๑,๐๐๐ บาท เพื่อใช้สำหรับการดำรงชีพ นอกจากนี้ ยังมีผู้สูงอายุที่อยู่ในภาวะพึ่งพิงอีกจำนวนหนึ่งที่ยังไม่ได้รับการดูแลที่เหมาะสม โดย ณ เดือนมกราคม ๒๕๖๕ มีผู้สูงอายุที่อยู่ในภาวะพึ่งพิงซึ่งสามารถเข้าถึงบริการดูแลระยะยาวด้านสาธารณสุข ในระบบหลักประกันสุขภาพ แห่งชาติเพียงร้อยละ ๕๔.๒๐ ขณะที่สภาพแวดล้อมในการอยู่อาศัยถือเป็นปัจจัยสำคัญอีกประการหนึ่งที่ส่งผล ต่อสวัสดิภาพของผู้สูงอายุ เนื่องจากความไม่ปลอดภัยของสถานที่อาจก่อให้เกิดอันตรายต่อร่างกายจนนำไปสู่ ภาวะพึ่งพิงได้

นอกจากความเพียงพอและความครอบคลุมของความคุ้มครองทางสังคมที่จำเพาะในแต่ละช่วงวัยแล้ว ความคุ้มครองทางสังคมของไทยในภาพรวมยังขาดการพัฒนาเชิงระบบ เนื่องจากการจัดความคุ้มครอง ทางสังคมดำเนินงานโดยหลายหน่วยงาน โดยที่แต่ละหน่วยงานมีการดำเนินงานอย่างแยกส่วน ขาดการบูรณาการ ตั้งแต่ระดับนโยบาย ระดับปฏิบัติจนถึงระดับฐานข้อมูล ส่งผลให้ระดับสิทธิประโยชน์ยังไม่เพียงพอ ในบางกลุ่มเป้าหมาย อีกทั้งยังขาดการติดตามประเมินผล ซึ่งอาจทำให้เกิดการสูญเสียงบประมาณไปกับโครงการ ที่มีผลกระทบต่ำ จนส่งผลต่อความยั่งยืนทางการคลัง นอกจากนี้ ยังขาดการเตรียมความพร้อมระบบการให้ ความช่วยเหลือในภาวะวิกฤต ส่งผลให้การช่วยเหลือล่าช้า ไม่ตรงกลุ่มเป้าหมาย และไม่มีประสิทธิภาพ

### เป้าหมายการพัฒนา

๒.๑ ความเชื่อมโยงของหมวดหมายกับเป้าหมายหลักของแผนพัฒนาฯ ฉบับที่ ๑๓ และยุทธศาสตร์ชาติ หมวดหมายที่ ๙ มุ่งตอบสนองต่อเป้าหมายหลักของแผนพัฒนาฯ ฉบับที่ ๑๓ จำนวน ๒ เป้าหมาย ได้แก่ เป้าหมายที่ ๒) การพัฒนาคนสำหรับโลกยุคใหม่ ในด้านการสร้างหลักประกันและความคุ้มครองทางสังคม เพื่อให้คนไทยมีความมั่นคงในชีวิต และเป้าหมายที่ ๓) การมุ่งสู่สังคมแห่งโอกาสและความเป็นธรรม โดยการสนับสนุนให้กลุ่มเปราะบางและผู้ด้อยโอกาสมีโอกาสในการเลื่อนชั้นทางเศรษฐกิจและสังคมสูงขึ้น นอกจากนี้ หมวดหมายที่ ๙ ยังมีความสอดคล้องกับเป้าหมายตามยุทธศาสตร์ชาติใน ๒ ด้าน ได้แก่ ยุทธศาสตร์ชาติ ด้านการพัฒนาและเสริมสร้างศักยภาพทรัพยากรมนุษย์ ในประเด็นเป้าหมาย สังคมไทยมีสภาพแวดล้อมที่ เอื้อและสนับสนุนต่อการพัฒนาคนตลอดช่วงชีวิต และ ยุทธศาสตร์ชาติด้านการสร้างโอกาสและความเสมอภาค ทางสังคมใน ๒ ประเด็นเป้าหมาย คือ สร้างความเป็นธรรมและลดความเหลื่อมล้ำในทุกมิติ และกระจายศูนย์กลาง ความเจริญทางเศรษฐกิจและสังคม เพื่อเพิ่มโอกาสให้ทุกภาคส่วนเข้ามาเป็นกำลังของการพัฒนาประเทศในทุกระดับ

๒.๒ เป้าหมาย ตัวชี้วัด และค่าเป้าหมายของการพัฒนาระดับหมวดหมาย

เป้าหมายที่ ๑ คริวเรือนที่มีแนวโน้มกลายเป็นคริวเรือนยากจนข้ามรุ่น มีโอกาสในการเลื่อนสถานะ ทางเศรษฐกิจและสังคม จนสามารถหลุดพ้นจากความยากจนได้อย่างยั่งยืน

เป้าหมายที่ ๒ คนทุกช่วงวัยได้รับความคุ้มครองทางสังคมที่เพียงพอต่อการดำรงชีวิต

## กลยุทธ์การพัฒนา

กลยุทธ์ที่ ๑ การแก้ปัญหาความยากจนข้ามรุ่นแบบมุ่งเป้าให้ครัวเรือนหลุดพ้นความยากจนอย่างยั่งยืน

กลยุทธ์ที่ ๒ การสร้างโอกาสที่เสมอภาคแก่เด็กจากครัวเรือนยากจนข้ามรุ่น

กลยุทธ์ที่ ๓ การยกระดับความคุ้มครองทางสังคมสำหรับคนทุกช่วงวัย

กลยุทธ์ที่ ๔ การพัฒนาระบบความคุ้มครองทางสังคมให้มีประสิทธิภาพ

กลยุทธ์ที่ ๕ การบูรณาการฐานข้อมูลเพื่อลดความยากจนข้ามรุ่นและจัดความคุ้มครองทางสังคม

## หมายเหตุที่ ๑๐ ไทยมีเศรษฐกิจหมุนเวียนและสังคมคาร์บอนต่ำ

### สถานการณ์การพัฒนาที่ผ่านมา

การสร้างการขยายตัวทางเศรษฐกิจตลอดช่วงที่ผ่านมาพึ่งพิงการใช้วัตถุดิบและสินค้าชั้นกลางในเกณฑ์สูง ในขณะที่ประสิทธิภาพการใช้ทรัพยากรในการผลิตสินค้าและบริการยังอยู่ในระดับต่ำ โดยข้อมูลปี ๒๕๖๒ สัดส่วนค่าใช้จ่ายชั้นกลางต่อมูลค่าผลผลิตรวม ที่ร้อยละ ๖๑.๘๕ สูงกว่าสัดส่วนของประเทศญี่ปุ่นและสาธารณรัฐเกาหลีที่มีค่าร้อยละ ๔๖.๓๘ (ปี ๒๕๕๙) และ ๕๘.๖๕ (ปี ๒๕๖๑) ตามลำดับ รวมถึงข้อมูลรายงานของคณะกรรมการเศรษฐกิจและสังคมของเอเชียและแปซิฟิกแห่งสหประชาชาติชี้ให้เห็นว่าปริมาณการใช้วัสดุภายในประเทศ ของประเทศไทยในปี ๒๕๕๙ (ค.ศ.๒๐๑๖) อยู่ที่ ๒.๐๖ กิโลกรัมต่อเหรียญสหรัฐ มีค่าสูงกว่าค่าเฉลี่ยของ กลุ่มประเทศในเอเชียแปซิฟิกและค่าเฉลี่ยของกลุ่มองค์การเพื่อความร่วมมือและการพัฒนาทางเศรษฐกิจ แสดงให้เห็นว่าประสิทธิภาพของการใช้ทรัพยากรพื้นฐาน (ชีวะมวล โลหะ อโลหะ และพลังงานฟอสซิล) ต่อการพัฒนาเศรษฐกิจของไทยยังต่ำ มีการใช้อย่างสิ้นเปลือง และสร้างมูลค่าเพิ่มได้น้อยกว่าที่ควร การใช้ทรัพยากรธรรมชาติที่เกินขีดความสามารถของระบบนิเวศ ท่ามกลางข้อจำกัดด้านการบริหาร จัดการ ทำให้ทรัพยากรธรรมชาติเสื่อมโทรม ในขณะที่ปัญหาสิ่งแวดล้อมมีความรุนแรงมากขึ้น การขยายตัว ของกิจกรรมทางเศรษฐกิจที่ยังพึ่งพิงการใช้วัตถุดิบและสินค้าชั้นกลาง และประสิทธิภาพการใช้ทรัพยากรที่ยังอยู่ ในระดับต่ำ ทำให้ความต้องการทรัพยากรธรรมชาติเพิ่มสูงขึ้นเกินกว่าความสามารถในการรองรับของระบบนิเวศ ส่งผลให้ทรัพยากรธรรมชาติเสื่อมโทรม ในขณะที่ปัญหาของเสียและมลพิษมีความรุนแรงมากขึ้น ในด้านทรัพยากร ทรัพยากรดินเสื่อมโทรม ความหลากหลายทางชีวภาพถูกคุกคาม ระบบนิเวศชายฝั่งถูกทำลาย ทรัพยากรน้ำ ไม่สามารถจัดสรรได้เพียงพอต่อความต้องการ ในขณะที่พื้นที่ป่าไม้เพิ่มขึ้นเล็กน้อย แต่ยังต่ำกว่าค่าเป้าหมาย ณ สิ้นแผนพัฒนาฯ ฉบับที่ ๑๒ ที่กำหนดไว้ร้อยละ ๔๐ ในด้านปัญหาของเสียและมลพิษ ๑) ขยะ ปริมาณขยะ เพิ่มขึ้นต่อเนื่องเฉลี่ยร้อยละ ๒ ต่อปีในช่วง ๑๐ ปีที่ผ่านมา (ปี ๒๕๕๓-๒๕๖๒) โดยขยะชุมชนประมาณร้อยละ ๒๒ หรือ ๖.๔ ล้านตัน ในปี ๒๕๖๒ ยังไม่ได้รับการจัดการที่เหมาะสมและกลายเป็นปัญหาสำคัญที่ส่งผลกระทบต่อ คุณภาพน้ำและสิ่งมีชีวิตในน้ำ ขยะในทะเลซึ่งส่วนใหญ่เป็นขยะพลาสติกเพิ่มขึ้นปีละ ๒๑,๗๐๐-๓๒,๖๐๐ ตัน ส่งผลกระทบต่อระบบนิเวศทางทะเลและชายฝั่ง ของเสียอันตรายจากชุมชนและภาคอุตสาหกรรม ในปี ๒๕๖๒ มีจำนวน ๒.๐๔๑ ล้านตัน และมีแนวโน้มเพิ่มขึ้นโดยเฉพาะซากผลิตภัณฑ์เครื่องใช้ไฟฟ้าและอิเล็กทรอนิกส์ที่ ยังไม่มีการบริหารจัดการที่ถูกต้องหรือครบวงจร ๒) มลพิษทางอากาศ ปัญหาฝุ่นละอองขนาดเล็กไม่เกิน ๒.๕ ไมครอน มีปริมาณเกินค่ามาตรฐานเป็นประจำทุกปี โดยเฉพาะในพื้นที่เขตอุตสาหกรรม และเมืองใหญ่ที่มี ประชากรและการจราจรหนาแน่น ๓) มลพิษทางน้ำ ในปี๒๕๖๓ ยังมีปริมาณน้ำเสียชุมชนที่ไม่ได้รับการบำบัด อย่างถูกต้อง ๑.๗ ล้านลูกบาศก์เมตรต่อวัน คิดเป็นสัดส่วนร้อยละ ๑๘ ของปริมาณน้ำเสียชุมชนที่เกิดขึ้นทั้งหมด และปัญหาการปนเปื้อนของไมโครพลาสติก ซึ่งข้อมูลจากการวิจัยพบว่า ร้อยละ ๙๐ ของกึ่ง หอย และปะการัง ที่ได้รับการสำรวจมีการปนเปื้อนของไมโครพลาสติกสะสมอยู่ในเนื้อเยื่อ การปล่อยก๊าซเรือนกระจกยังมีแนวโน้มเพิ่มขึ้นต่อเนื่อง ท่ามกลางการแสดงเจตจำนงการปล่อย ก๊าซเรือนกระจกเป็นศูนย์ภายในปี ๒๕๙๓ ของ ๑๗๓ ประเทศทั่วโลก (ข้อมูล ณ ธันวาคม ๒๕๖๓) โดยข้อมูล รายงานความก้าวหน้ารายสองปี ฉบับที่ ๓ ปี ๒๕๕๙ แสดงให้เห็นว่าประเทศไทยมีปริมาณการปล่อย ๑๐๖ ก๊าซเรือนกระจกจากกิจกรรมต่าง ๆ ทั้งหมด ๓๕๔.๓๖ ล้านตันคาร์บอนไดออกไซด์เทียบเท่า เพิ่มขึ้นจากปี ๒๕๕๖ ที่ปล่อยก๊าซเรือนกระจก จำนวน ๓๔๒.๑๑ ล้านตันคาร์บอนไดออกไซด์เทียบเท่า โดยภาคพลังงานและขนส่ง ปล่อยก๊าซเรือนกระจกมากที่สุด ๒๕๓.๘๘ ล้านตันคาร์บอนไดออกไซด์เทียบเท่า (ร้อยละ ๗๑.๖๕) ภาคเกษตร ๕๒.๑๖ ล้านตันคาร์บอนไดออกไซด์เทียบเท่า ภาคอุตสาหกรรมผลิต ๓๑.๕๓ ล้านตันคาร์บอนไดออกไซด์ เทียบเท่า และภาคของเสีย ๑๖.๗๗ ล้าน

ต้นคาร์บอนไดออกไซด์เทียบเท่า เมื่อรวมภาคป่าไม้และการใช้ประโยชน์ที่ดิน ซึ่งมีปริมาณการดูดกลับก๊าซเรือนกระจก ๙๑.๑๓ ล้านตันคาร์บอนไดออกไซด์เทียบเท่า พบว่ามีปริมาณการปล่อย ก๊าซเรือนกระจกสุทธิทั้งหมด ๒๖๓.๒๒ ล้านตันคาร์บอนไดออกไซด์เทียบเท่า ความท้าทายในการขับเคลื่อนหมุดหมาย การลดลงของความอุดมสมบูรณ์ของทรัพยากรธรรมชาติ ปัญหาสิ่งแวดล้อมและมลพิษที่ทวีความรุนแรงมากขึ้น และแนวโน้มการเพิ่มขึ้นของการปล่อยก๊าซเรือนกระจก อย่างต่อเนื่อง เป็นปัญหาท้าทายที่สำคัญต่อการบรรลุเป้าหมายการพัฒนาที่ยั่งยืนที่สังคมไทยและประชาคมโลก ตระหนักและให้ความสำคัญมากขึ้น รวมทั้งเป็นปัจจัยกำหนดความสำเร็จที่สำคัญต่อการบรรลุวิสัยทัศน์ มั่นคง มั่งคั่ง ยั่งยืน ของการพัฒนาภายใต้ยุทธศาสตร์ชาติ สอดคล้องกับการดำเนินงานของรัฐบาล ที่ได้ให้ความสำคัญ กับการขับเคลื่อนโมเดลการพัฒนาเศรษฐกิจชีวภาพ เศรษฐกิจหมุนเวียน เศรษฐกิจสีเขียว เพื่อเป้าหมายการพัฒนาที่ยั่งยืน การขับเคลื่อนการแก้ไขปัญหาหมุดหมายด้านฝุ่นละออง การขับเคลื่อนแผนที่นำทางการจัดการขยะพลาสติก (พ.ศ. ๒๕๖๑-๒๕๗๓) และแผนปฏิบัติการด้านการจัดการขยะพลาสติก ระยะที่ ๑ (พ.ศ. ๒๕๖๑-๒๕๖๕) รวมทั้งได้ระบุเป้าหมายการลดการปล่อยก๊าซเรือนกระจกในการมีส่วนร่วมลดก๊าซเรือนกระจกที่ประเทศกำหนด ตามความตกลงปารีส ขั้นต่ำที่ร้อยละ ๒๐ - ๒๕ จากปริมาณก๊าซเรือนกระจกปกติที่คาดว่าจะเกิดขึ้นในปี ๒๕๗๓ (ค.ศ. ๒๐๓๐) นอกจากนี้ ประเทศไทยกำลังอยู่ในระหว่างการจัดทำยุทธศาสตร์ระยะยาวในการพัฒนาแบบปล่อย ก๊าซเรือนกระจกต่ำของประเทศไทยในการมุ่งสู่การปล่อยก๊าซเรือนกระจกสุทธิเป็นศูนย์ โดยคาดการณ์ประเทศไทย จะปล่อยก๊าซเรือนกระจกสูงสุด ในช่วงปีพ.ศ. ๒๕๗๓ - ๒๕๘๓ (ค.ศ. ๒๐๓๐ - ๒๐๔๐) อย่างไรก็ตาม การพัฒนา เศรษฐกิจชีวภาพ เศรษฐกิจหมุนเวียน เศรษฐกิจสีเขียว ยังต้องการการขับเคลื่อนโดยการบูรณาการจาก ทุกภาคส่วนและในทุกระดับของแผนที่เกี่ยวข้อง ในขณะที่การลดการปล่อยก๊าซเรือนกระจกในระดับที่สูงขึ้น และสอดคล้องกับกระแสโลก ยังเป็นเรื่องที่มีความท้าทาย รวมทั้งต้องการแนวทางและการขับเคลื่อนอย่างเป็นรูปธรรมและมีความสอดคล้องกับเป้าหมายการพัฒนาในด้านอื่นๆ

### เป้าหมายการพัฒนา

๒.๑ ความเชื่อมโยงของหมุดหมายกับเป้าหมายหลักของแผนพัฒนาฯ ฉบับที่ ๑๓ และยุทธศาสตร์ชาติ หมุดหมายที่ ๑๐ มีความสอดคล้องกับเป้าหมายหลักของแผนพัฒนาเศรษฐกิจและสังคมแห่งชาติ ฉบับที่ ๑๓ จำนวน ๔ เป้าหมาย ได้แก่ เป้าหมายที่ ๑) การปรับโครงสร้างภาคการผลิตและบริการสู่เศรษฐกิจฐานนวัตกรรม ที่มุ่งยกระดับขีดความสามารถในการแข่งขันให้สูงขึ้น ด้วยการใช้องค์ความรู้ ความคิดสร้างสรรค์ และนวัตกรรม เป้าหมายที่ ๓) การมุ่งสู่สังคมแห่งโอกาสและความเป็นธรรม เพื่อการสร้างโอกาสและการกระจายรายได้สู่ชุมชน เป้าหมายที่ ๔) การเปลี่ยนผ่านการผลิตและบริการไปสู่ความยั่งยืน โดยเน้นการใช้ ทรัพยากรธรรมชาติในการผลิตและบริการอย่างมีประสิทธิภาพและสอดคล้องกับขีดความสามารถในการรองรับ ของระบบนิเวศ และเป้าหมายที่ ๕) การเสริมสร้างความสามารถของประเทศในการรับมือกับการเปลี่ยนแปลง และความเสี่ยงภายใต้บริบทโลกใหม่ โดยเฉพาะประเด็นการเปลี่ยนแปลงสภาพภูมิอากาศ ๑๐๗ นอกจากนี้ หมุดหมายที่ ๑๐ ไทยมีเศรษฐกิจหมุนเวียน และสังคมคาร์บอนต่ำมีความเชื่อมโยง กับยุทธศาสตร์ชาติ (พ.ศ. ๒๕๖๑ - ๒๕๘๐) โดยสอดคล้องกับเป้าหมายของยุทธศาสตร์ชาติ ๓ ด้าน ได้แก่ ยุทธศาสตร์ชาติด้านความมั่นคง ในด้านการรักษาความมั่นคงและผลประโยชน์ทางทรัพยากรธรรมชาติและ สิ่งแวดล้อมทั้งทางบกและทางทะเล เพื่อให้มีความอุดมสมบูรณ์ และให้ผลประโยชน์ได้อย่างยั่งยืน ยุทธศาสตร์ชาติ ด้านการสร้างขีดความสามารถในการแข่งขัน ในการอุตสาหกรรมและบริการแห่งอนาคต ขับเคลื่อนประเทศไทย ด้วยนวัตกรรมและเทคโนโลยีแห่งอนาคต สร้างระบบนิเวศอุตสาหกรรมและบริการที่เหมาะสม และสนับสนุน การพัฒนาอุตสาหกรรมและบริการอย่างยั่งยืน และยุทธศาสตร์ชาติด้านการสร้างความเติบโตบนคุณภาพชีวิตที่เป็นมิตรกับสิ่งแวดล้อม ลดการปล่อยก๊าซเรือนกระจกและสร้างสังคมคาร์บอนต่ำ สนับสนุนการลงทุนในโครงสร้าง พื้นฐานที่เป็นมิตรกับสิ่งแวดล้อม พัฒนา และใช้นวัตกรรมและเทคโนโลยีเพื่อลดมลพิษและผลกระทบต่อสิ่งแวดล้อม

๒.๒ เป้าหมาย ตัวชี้วัด และค่าเป้าหมายของการพัฒนาระดับหมุดหมาย

เป้าหมายที่ ๑ การเพิ่มมูลค่าจากเศรษฐกิจหมุนเวียน และการใช้ทรัพยากรอย่างมีประสิทธิภาพ

เป้าหมายที่ ๒ การอนุรักษ์ พื้นฟูและใช้ประโยชน์จากทรัพยากรธรรมชาติอย่างยั่งยืน

เป้าหมายที่ ๓ การสร้างสังคมคาร์บอนต่ำและยั่งยืน

## กลยุทธ์การพัฒนา

กลยุทธ์ที่ ๑ การพัฒนาอุตสาหกรรมและบริการตามหลักเศรษฐกิจหมุนเวียนและสังคมคาร์บอนต่ำ

กลยุทธ์ที่ ๒ การสร้างรายได้สุทธิให้ชุมชน ท้องถิ่น และเกษตรกร จากเศรษฐกิจหมุนเวียนและสังคมคาร์บอนต่ำ

กลยุทธ์ที่ ๓ การฟื้นฟูทรัพยากรธรรมชาติและเพิ่มประสิทธิภาพการใช้ทรัพยากรอย่างชาญฉลาด บนหลักปรัชญาของเศรษฐกิจพอเพียง

กลยุทธ์ที่ ๔ การพัฒนาเทคโนโลยี นวัตกรรมและกลไกสนับสนุนเศรษฐกิจหมุนเวียนและสังคมคาร์บอนต่ำ

กลยุทธ์ที่ ๕ การปรับพฤติกรรมทางเศรษฐกิจและการดำรงชีพเข้าสู่วิถีชีวิตใหม่อย่างยั่งยืน

## หมุดหมายที่ ๑๑ ไทยสามารถลดความเสี่ยงและผลกระทบจากภัยธรรมชาติและการเปลี่ยนแปลงสภาพภูมิอากาศ

### สถานการณ์การพัฒนาที่ผ่านมา

การเพิ่มขึ้นของประชากร การขยายถิ่นฐานที่อยู่ และการพัฒนาทางกายภาพได้ทำลายความสมดุล ของสิ่งแวดล้อม รวมถึงการเปลี่ยนแปลงสภาพภูมิอากาศ ส่งผลให้เกิดภัยพิบัติทางธรรมชาติทั่วโลก ขึ้นบ่อยครั้ง สำหรับประเทศไทยเผชิญปัญหาภัยธรรมชาติหลากหลายประเภทและบ่อยครั้ง อาทิ พายุหมุนเขตร้อน พายุฝนฟ้าคะนอง หรือพายุฤดูร้อน คลื่นพายุซัดฝั่ง ดินโคลนถล่ม อุทกภัย ภัยแล้ง ไฟป่าและหมอกควัน แผ่นดินไหว คลื่นสึนามิ ข้อมูลจากรายงานความเสี่ยงด้านภูมิอากาศโลก ปีค.ศ. ๒๐๒๐ ระบุว่า ประเทศไทย จัดอยู่ในกลุ่มประเทศที่มีความเสี่ยงสูงต่อผลกระทบจากการเปลี่ยนแปลงสภาพภูมิอากาศเป็นอันดับ ๘ โดยในช่วง ๒๐ ปีที่ผ่านมา ประเทศไทยได้เกิดภัยธรรมชาติจำนวนถึง ๑๔๗ ครั้ง โดยเฉพาะในปี ๒๕๔๗ เกิดเหตุการณ์คลื่นสึนามิซัดถล่มชายฝั่งอันดามันของประเทศไทย ปี ๒๕๕๔ เกิดเหตุการณ์มหาอุทกภัย และ ปี ๒๕๕๗ เกิดแผ่นดินไหวขนาดความรุนแรง ๖.๓ ที่จังหวัดเชียงราย ขณะเดียวกัน รายงานความเสี่ยงโลกปี๒๐๒๐ จัดอันดับให้ประเทศไทยเป็นประเทศที่มีความเสี่ยงในลำดับที่ ๙๐ จากการประเมินทั้งหมด ๑๘๑ ประเทศ โดยมีค่าดัชนีความเสี่ยงโดยรวมในระดับที่ ๓ (ปานกลาง) จากความเสี่ยงทั้งหมด ๕ ระดับ โดยในรายละเอียดพบว่า ประเทศไทยมีความอ่อนแอ อยู่ในระดับสูง มีความเปราะบาง อยู่ในระดับปานกลาง อันเนื่องมาจากจุดอ่อน ด้านความสามารถในการปรับตัว อยู่ในเกณฑ์ต่ำ และความสามารถในการรับมือ อยู่ในระดับปานกลาง แม้ว่าความอ่อนไหวต่อความเสี่ยงจะอยู่ในระดับต่ำก็ตาม ภัยธรรมชาติที่เกิดขึ้นในประเทศไทยส่วนใหญ่เป็นภัยที่เกิดขึ้นซ้ำเป็นประจำตามฤดูกาล สามารถ คาดการณ์ได้ ขณะเดียวกันการเปลี่ยนแปลงสภาพภูมิอากาศอันเป็นผลมาจากการเพิ่มขึ้นของปริมาณก๊าซเรือนกระจก ในชั้นบรรยากาศ ทำให้อุณหภูมิโลกสูงขึ้น ส่งผลให้ภัยธรรมชาติที่ประเทศไทยเผชิญอยู่ในปัจจุบันมีแนวโน้ม ที่จะมึระดับความรุนแรงและมีความถี่เพิ่มมากขึ้น ตลอดจนประสบภัยธรรมชาติประเภทอื่นที่ไม่เคยเกิดขึ้นมาก่อน และมีภัยบางประเภทที่เกิดขึ้นโดยไม่เลือกช่วงเวลา อาทิ ภัยจากแผ่นดินไหว คลื่นสึนามิ ซึ่งเป็นสาเหตุสำคัญ ที่ก่อให้เกิดความเสียหายและความสูญเสียทั้งต่อชีวิตและทรัพย์สิน และทรัพยากรธรรมชาติ ภัยธรรมชาติที่ก่อให้เกิดความเสียหายต่อประเทศไทยมากที่สุด คือ อุทกภัย โดยในปี ๒๕๕๔ ได้เกิด เหตุการณ์มหาอุทกภัยก่อให้เกิดมูลค่าความเสียหายและความสูญเสียกว่า ๑.๔ ล้านล้านบาท (รายงานของ ธนาคารโลก) ส่งผลกระทบต่อถึง ๖๕ จังหวัด และกรุงเทพมหานครได้รับผลกระทบมากกว่า ๑๓ ล้านครัวเรือน รวมทั้งมีผู้เสียชีวิต ๘๑๓ คน ทั้งนี้ ประเทศไทยยังประสบกับปัญหาน้ำท่วมซึ่งเป็นปัญหาเรื้อรังอยู่อย่างสม่ำเสมอ โดยในปี ๒๕๖๐ ซึ่งเป็นปีที่มีปริมาณฝนสะสมทั้งประเทศมีค่าสูงกว่าปกติมากที่สุดในรอบคาบเวลา ๖๗ ปี ได้สร้าง ความเสียหายมูลค่าถึง ๑,๐๕๐.๓ ล้านบาท มีผู้ได้รับผลกระทบจำนวน ๓.๖ ล้านคน ขณะเดียวกัน ประเทศไทย ยังประสบปัญหาภัยแล้งอย่างต่อเนื่องและทวีความรุนแรงมากขึ้น โดยในปี ๒๕๖๒ มูลค่าความเสียหาย จากภัยแล้งสูงถึง ๗๙๗.๗ ล้านบาท ผู้ได้รับผลกระทบจำนวน ๑๘.๗ ล้านคน เพิ่มขึ้นจากปี ๒๕๖๐ ซึ่งมีมูลค่า ความเสียหายอยู่ที่ ๗๓.๕ ล้านบาท มีผู้ได้รับผลกระทบจำนวน ๐.๐๖ ล้านคน ภาคเกษตรได้รับผลกระทบมากที่สุด จากปัญหาอุทกภัยและภัยแล้ง เนื่องจากเป็นภาคการผลิตที่มีการใช้น้ำในสัดส่วนสูงถึงกว่าร้อยละ ๗๐ ของปริมาณ การใช้น้ำทั้งหมดของประเทศ โดยทุกปีจะมีพื้นที่การเกษตรจำนวนมากที่ได้รับความเสียหายอันเนื่องมาจาก ๑๑๔ อุทกภัยและภัยแล้ง และมีแนวโน้มเพิ่มสูงขึ้นแม้ว่าพื้นที่การเกษตรโดยรวมของประเทศมีแนวโน้มลดลงก็ตาม แต่หากพิจารณาในมิติของจำนวนครัวเรือนเกษตรกรไทยที่เกือบร้อยละ ๔๐ ยังมีรายได้ต่อหัวต่ำกว่าเส้นความยากจน

ของประเทศ อาจสะท้อนให้เห็นได้ว่า ผลกระทบจากอุทกภัยและภัยแล้งในภาคเกษตรมีแนวโน้มที่จะส่งผล ต่อ ปัญหาความเหลื่อมล้ำอย่างไม่อาจหลีกเลี่ยงได้ ภัยธรรมชาติอื่น ๆ ที่สร้างความเสียหายทั้งต่อชีวิตและทรัพย์สินของ ประชาชน ได้แก่ วาตภัย โดยมีสาเหตุ มาจากพายุฝนฟ้าคะนอง พายุฤดูร้อน พายุลมวง และพายุหมุนเขตร้อน (ดีเปรสชัน ไชนัน ใต้ฝุ่น) ซึ่งหากมี กำลังแรงขึ้นอาจก่อให้เกิดอุทกภัย และคลื่นพายุซัดฝั่ง จากตัวเลขล่าสุดของ กรมป้องกันและบรรเทาสาธารณภัย ในปี ๒๕๖๒ วาตภัยก่อให้เกิดความเสียหายไม่ต่ำกว่า ๑๓๐ ล้านบาท และมี ผู้เสียชีวิตเกือบ ๙๐๐ คน ดินโคลนถล่ม ที่มักเกิดขึ้นพร้อมกันหรือเกิดหลังจากน้ำป่าไหลหลากอันเนื่องมาจากพายุ ฝนที่หนักอย่างต่อเนื่อง ปัจจุบันปัญหาดินโคลนถล่มเกิดบ่อยครั้งและมีความรุนแรงเพิ่มขึ้นอันเนื่องมาจากพฤติกรรม ของมนุษย์ เช่น การตัดไม้ทำลายป่า การท การเกษตรในพื้นที่ลาดชัน การท ลายหน้าดิน เป็นต้น นอกจากนี้ ภัย แผ่นดินไหว และสึนามิที่แม้เกิดขึ้นไม่บ่อย แต่สร้างความเสียหายต่อชีวิตและทรัพย์สินเป็นจำนวนมาก โดยเมื่อ ปลายปี ๒๕๔๗ มี ๖ จังหวัด ได้รับผลกระทบจากภัยคลื่นสึนามิ โดยมีผู้เสียชีวิต ๕,๓๙๕ คน บาดเจ็บ ๘,๔๕๗ คน สูญหายกว่า ๒,๑๘๗ คน อุตสาหกรรมการท่องเที่ยวตลอดชายฝั่งอันดามันได้รับความสูญเสียกว่า ๓๐,๐๐๐ ล้าน บาท สำหรับภัยแผ่นดินไหว แม้ประเทศไทยไม่ได้ตั้งอยู่บนรอยเลื่อนขนาดใหญ่ แต่ยังคงรู้สึกถึงแรงสั่นสะเทือนได้ ประมาณปีละ ๕-๖ ครั้ง จากแผ่นดินไหวในประเทศพม่า ลาว อินโดนีเซีย และแผ่นดินไหวที่เกิดจากรอยเลื่อน ขนาดเล็กลงมาในภาคตะวันตกและภาคเหนือ โดยในปี ๒๕๕๗ เกิดแผ่นดินไหวขนาด ๖.๓ ซึ่งเป็นครั้งรุนแรงที่สุด ที่ เคยเกิดขึ้นในประเทศไทย มีจุดศูนย์กลางอยู่บริเวณรอยเลื่อนพะเยา ในเขต อ.พาน จ.เชียงราย การจัดการและ ป้องกันสาธารณภัย มีการวางแนวทางเพื่อบริหารจัดการหรือป้องกันภัยพิบัติทางธรรมชาติ อย่างเป็นระบบ ตั้งแต่ ก่อนเกิดเหตุ ระหว่างเกิดเหตุ และหลังจากเกิดเหตุจนครบกระบวนการ แม้กระนั้นก็ตาม การช่วยเหลือและแก้ไข ปัญหาภัยพิบัติทางธรรมชาติของหน่วยงานต่าง ๆ ยังคงมีอุปสรรคและความท้าทาย หลายมิติ โดยเฉพาะอย่างยิ่งขีด ความสามารถในการจัดการกับภัยพิบัติทางธรรมชาติที่มีความรุนแรงสูงยังคงค่อนข้าง จำกัด และแม้ว่าภัยธรรมชาติที่ เกิดขึ้นในประเทศส่วนใหญ่เป็นภัยซึ่งคาดการณ์ล่วงหน้าได้ แต่หน่วยงานให้ ความสำคัญกับมาตรการเชิงรับในการ ให้ความช่วยเหลือเยียวยาผู้ได้รับผลกระทบและการฟื้นฟูตามบทบาทภารกิจ ภายใต้งบประมาณที่หน่วยงานได้รับ การจัดสรรงบประมาณของภาครัฐยังไม่ได้ให้ความสำคัญกับมาตรการ ในการจัดการเชิงรุก อาทิ การเตรียมความพร้อม การป้องกันและลดผลกระทบล่วงหน้าก่อนที่จะเกิดภัยธรรมชาติ เนื่องจากผลลัพธ์เชิงปริมาณที่เกิดจาก มาตรการเชิงรุกค่อนข้างวัดได้ยาก ด้านการรับมือกับปัญหาการเปลี่ยนแปลง สภาพภูมิอากาศ บางภาคส่วนของ สังคมไทยเริ่มมีความตื่นตัวมากขึ้น แต่การขับเคลื่อนหรือผลักดันมาตรการ ให้เกิดผลยังเป็นไปอย่างล่าช้า ท่ามกลาง ข้อมูลบ่งชี้ว่า ประเทศไทยมีความล่อแหลมต่อความเสี่ยงจากภัยธรรมชาติ และการเปลี่ยนแปลงสภาพภูมิอากาศใน เกณฑ์สูง ในขณะที่มีขีดจำกัดในด้านความสามารถในการรับมือกับภัยและ การปรับตัวต่อสภาวะการณ์และความเสี่ยง จึงมีความจำเป็นเร่งด่วนที่ประเทศไทยต้องลดความล่อแหลม รวมทั้ง สร้างขีดความสามารถในการรับมือกับความ เสี่ยง และเพิ่มความสามารถในการปรับตัวต่อภัยธรรมชาติและ การเปลี่ยนแปลงสภาพภูมิอากาศ ซึ่งจะเป็นประเด็น การพัฒนาที่สำคัญในช่วงแผนพัฒนาฯ ฉบับที่ ๑๓ เพื่อลด และป้องกันผลกระทบจากภัยธรรมชาติและ การเปลี่ยนแปลงสภาพภูมิอากาศที่จะเกิดขึ้นกับเศรษฐกิจ สังคม สิ่งแวดล้อม และความมั่นคงของประเทศ โดยเฉพาะ ภายใต้สภาพแวดล้อมที่การเปลี่ยนแปลงสภาพภูมิอากาศและ ๑๑๕ ภัยธรรมชาติมีแนวโน้มทวีความรุนแรงมากขึ้น ประกอบกับประเทศเศรษฐกิจหลักให้ความสำคัญกับการสร้าง ความร่วมมือในการลดการปล่อยก๊าซเรือนกระจก และภาวะโลกร้อน และนำประเด็นการค้าการลงทุนระหว่าง ประเทศมาใช้เป็นเครื่องมือในการบรรลุเป้าหมายด้าน การลดก๊าซเรือนกระจกมากขึ้น รวมทั้งการเข้าสู่สังคมสูงวัย และข้อจำกัดทางการคลังที่ทำให้ประชาชนและ สังคมไทยมีความเปราะบางต่อผลกระทบจากภัยธรรมชาติและ การเปลี่ยนแปลงสภาพภูมิอากาศมากขึ้น

### เป้าหมายการพัฒนา

๒.๑ ความเชื่อมโยงของหมวดหมายกับเป้าหมายหลักของแผนพัฒนาฯ ฉบับที่ ๑๓ และยุทธศาสตร์ชาติ เป้าหมายการพัฒนาของหมวดหมายที่ ๑๑ ได้เชื่อมโยงกับเป้าหมายหลักของแผนพัฒนาฯ ฉบับที่ ๑๓ จำนวน ๒ เป้าหมาย ได้แก่ เป้าหมายที่ ๔) การเปลี่ยนผ่านการผลิตและบริโภคไปสู่ความยั่งยืน และเป้าหมาย ที่ ๕) การ เสริมสร้างความสามารถของประเทศในการรับมือกับการเปลี่ยนแปลงและความเสี่ยงภายใต้บริบทโลก ใหม่ หาก พิจารณาถึงความเชื่อมโยงกับยุทธศาสตร์ชาติ พบว่าเป้าหมายการพัฒนาของหมวดหมายที่ ๑๑ มีความสอดคล้องกับ

เป้าหมายของยุทธศาสตร์ชาติใน ๓ ด้าน ได้แก่ด้านที่ ๑ ยุทธศาสตร์ชาติด้านความมั่นคง ในเป้าหมายที่ ๒ บ้านเมืองมีความมั่นคงในทุกมิติและทุกระดับ เพื่อบริหารจัดการสภาวะแวดล้อมของประเทศให้ มีความมั่นคง ปลอดภัย และมีความสงบเรียบร้อยในทุกระดับ และเป้าหมายที่ ๓ กองทัพ หน่วยงานด้านความมั่นคง ภาครัฐ ภาคเอกชน และภาคประชาชน มีความพร้อมในการป้องกันและแก้ไขปัญหาความมั่นคง เพื่อให้มีความพร้อม

สามารถรับมือกับภัยคุกคามและภัยพิบัติได้ทุกรูปแบบและทุกระดับความรุนแรง ด้านที่ ๒ ยุทธศาสตร์ชาติ ด้านการสร้างขีดความสามารถในการแข่งขัน ในเป้าหมายที่ ๑ ประเทศไทยเป็นประเทศที่พัฒนาแล้ว เศรษฐกิจ เติบโตอย่างมีเสถียรภาพและยั่งยืน ในประเด็นอุตสาหกรรมความมั่นคงของประเทศ มีเนื้อหาด้านการพัฒนา อุตสาหกรรมที่เกี่ยวข้องกับการจัดการภัยพิบัติ ซึ่งรวมถึงระบบการเตือนภัย การเตรียมตัวรับมือภัยพิบัติ และการให้ความช่วยเหลือทั้งในระหว่างและหลังเกิดภัยพิบัติ และด้านที่ ๕ ยุทธศาสตร์ชาติด้านการสร้าง การเติบโตบนคุณภาพชีวิตที่เป็นมิตรต่อสิ่งแวดล้อม ในเป้าหมายที่ ๓ ใช้ประโยชน์และสร้างการเติบโต บนฐานทรัพยากรธรรมชาติและสิ่งแวดล้อมให้สมดุลภายในขีดความสามารถของระบบนิเวศ โดยสร้างการเติบโต อย่างยั่งยืนบนสังคมที่เป็นมิตรต่อสภาพภูมิอากาศ มุ่งเน้นลดการปล่อยก๊าซเรือนกระจก และสร้างสังคมคาร์บอนต่ำ ปรับปรุงการบริหารจัดการภัยพิบัติทั้งระบบ และการสร้างขีดความสามารถของประชาชนในการรับมือและ ปรับตัวเพื่อลดความสูญเสียและเสียหายจากภัยธรรมชาติและผลกระทบที่เกี่ยวข้องกับการเปลี่ยนแปลง สภาพภูมิอากาศ พร้อมทั้งสนับสนุนการลงทุนในโครงสร้างพื้นฐานที่เป็นมิตรต่อสภาพภูมิอากาศ และดูแลภัยพิบัติ จากน้ำทั้งระบบ โดยมีการจัดระบบการจัดการน้ำในภาวะวิกฤติ ให้สามารถลดสูญเสีย ความเสี่ยง จากภัยพิบัติ ที่เกิดจากน้ำตามหลักวิชาการให้อยู่ในขอบเขตที่ควบคุมที่มีประสิทธิภาพ รวมถึงการเพิ่มความร่วมมือ ในเรื่องการจัดการภัยพิบัติในภูมิภาคได้อย่างทั่วถึง และทันการณ์

๒.๒ เป้าหมาย ตัวชี้วัด และค่าเป้าหมายของการพัฒนาระดับมหุดมหาย

เป้าหมายที่ ๑ ความเสียหายและผลกระทบจากภัยธรรมชาติและและการเปลี่ยนแปลงสภาพภูมิอากาศลดลง

เป้าหมายที่ ๒ ความเสี่ยงจากภัยธรรมชาติและและการเปลี่ยนแปลงสภาพภูมิอากาศลดลง

เป้าหมายที่ ๓ สังคมไทยมีภูมิคุ้มกันจากภัยธรรมชาติและและการเปลี่ยนแปลงสภาพภูมิอากาศ

#### กลยุทธ์การพัฒนา

กลยุทธ์ที่ ๑ การป้องกันและลดผลกระทบจากภัยธรรมชาติและและการเปลี่ยนแปลงสภาพภูมิอากาศในพื้นที่สำคัญ

กลยุทธ์ที่ ๒ การพัฒนาและเพิ่มศักยภาพประชาชนและชุมชน ในการรับมือกับภัยธรรมชาติและ และการเปลี่ยนแปลงสภาพภูมิอากาศ

กลยุทธ์ที่ ๓ การใช้วิทยาศาสตร์และเทคโนโลยีในการบริหารจัดการความเสี่ยงจากภัยธรรมชาติและ และการเปลี่ยนแปลงสภาพภูมิอากาศ

กลยุทธ์ที่ ๔ การอนุรักษ์ฟื้นฟูทรัพยากรธรรมชาติระบบนิเวศเพื่อป้องกันและลดผลกระทบจากภัยธรรมชาติและและการเปลี่ยนแปลงสภาพภูมิอากาศ

กลยุทธ์ที่ ๕ การส่งเสริมความร่วมมือกับต่างประเทศเพื่อบริหารจัดการ และลดความเสี่ยงจากภัยธรรมชาติและและการเปลี่ยนแปลงสภาพภูมิอากาศ

**หมวดหมู่ที่ ๑๒ ไทยมีกำลังคนสมรรถนะสูง มุ่งเรียนรู้อย่างต่อเนื่อง ตอบโจทย์การพัฒนา แห่งอนาคต สถานการณ์การพัฒนาที่ผ่านมา**

การพัฒนากำลังคนของไทยเผชิญกับการเปลี่ยนแปลงเชิงโครงสร้างที่สำคัญ ได้แก่ การเป็นสังคมสูงวัย ส่งผลให้ประเทศจะขาดกำลังคนในเชิงปริมาณ ประกอบกับผลิตภาพแรงงานที่ลดลงในช่วงโควิด-๑๙ เพิ่มปัญหา ด้านกำลังคนเชิงคุณภาพ จนอาจเป็นข้อจำกัดในการขยายตัวทางเศรษฐกิจ การเติบโตของนวัตกรรมแหล่งความรู้ ระดับโลกออนไลน์ที่มีต้นทุนและราคาต่ำ วงจรชีวิตของความรู้สั้นลงโดยเฉพาะด้านดิจิทัลและเทคโนโลยี ที่เปลี่ยนแปลงเร็ว และแนวโน้มความต้องการเรียนรู้ตามความสนใจรายบุคคล รวมถึงภาคเอกชนที่เริ่มให้ความสำคัญกับการสรรหาและการจ้างงานตามสมรรถนะในการท างานมากกว่าคุณวุฒิทางการศึกษา อีกทั้ง สถานการณ์การแพร่ระบาดของโรคอุบัติใหม่ ส่งผลต่อวิถีการดำรงชีวิตและพฤติกรรมของคนและสะท้อนถึงบทบาทของเครือข่าย

ภาคประชาสังคมที่มีความเข้มแข็งในการร่วมแก้ไขปัญหาดังต่าง ๆ แต่ยังคงขาดการสนับสนุน ที่มีประสิทธิภาพจากภาครัฐ จึงต้องเร่งขยายผลและต่อยอดประเด็นการพัฒนาเพื่อนำไปสู่การพลิกโฉมกำลังคน สมรรถนะสูงที่มีภาวะผู้นำสูง สามารถสร้างการเปลี่ยนแปลงและเพิ่มขีดความสามารถของประเทศได้ การพัฒนาทุนมนุษย์ทุกช่วงวัยที่ผ่านมาได้มีความพยายามปรับปรุงคุณภาพการศึกษาทุกระดับ ทั้งการยกระดับมาตรฐานการศึกษา การพัฒนากระบวนการเรียนรู้ การใช้เทคโนโลยีและการพัฒนานวัตกรรม การเรียน รวมถึงการพัฒนาพื้นที่นวัตกรรมที่เป็นแบบอย่างด้านการศึกษา ทำให้สถานศึกษามีความเป็นอิสระควบคู่ กับมีความรับผิดชอบต่อสังคมมากขึ้น รวมถึงการส่งเสริมภาคีการพัฒนาเข้ามามีส่วนร่วมจัดการศึกษา และการเรียนรู้มากขึ้น โดยเฉพาะการจัดการอาชีวศึกษาและการอุดมศึกษาในหลายรูปแบบ อาทิ การจัดการศึกษา ทวิภาคี สหกิจศึกษา รวมถึงความพยายามในการลดความเหลื่อมล้ำทางการศึกษา โดยค้นหาเด็กและผู้เรียน ที่ด้อยโอกาส และจัดสรรเงินอุดหนุนผ่านกลไกของกองทุนเพื่อความเสมอภาคทางการศึกษา ตลอดจนรัฐธรรมนูญ แห่งราชอาณาจักรไทย พ.ศ. ๒๕๖๐ ได้กำหนดให้รัฐต้องดำเนินการให้เด็กทุกคนได้รับการศึกษาเป็นเวลาสิบสองปี ตั้งแต่ก่อนวัยเรียนจนจบการศึกษาภาคบังคับอย่างมีคุณภาพโดยไม่เก็บค่าใช้จ่าย รวมถึงรัฐพึงให้ความช่วยเหลือ เด็ก เยาวชน สตรี ผู้สูงอายุ คนพิการ ผู้ยากไร้ และผู้ด้อยโอกาสให้สามารถดำรงชีวิตได้อย่างมีคุณภาพ ส่งผลให้ มีการปรับปรุงกฎหมายที่เกี่ยวข้องกับการจัดการศึกษา เพื่อให้การจัดการศึกษามีความคล่องตัวและสอดคล้องกับ ความเปลี่ยนแปลงมากยิ่งขึ้น อาทิ พระราชบัญญัติปฐมวัย พ.ศ. ๒๕๖๒ พระราชบัญญัติการอุดมศึกษา พ.ศ. ๒๕๖๒ ร่างพระราชบัญญัติการศึกษาแห่งชาติ พ.ศ. .... อย่างไรก็ตาม การพัฒนาทุนมนุษย์ทุกช่วงวัยยังคงต้องมีการยกระดับการพัฒนาในแต่ละช่วงวัย ได้แก่ เด็กตั้งแต่ในครรภ์ถึงปฐมวัยมีแนวโน้มพัฒนาการดีขึ้น แต่ยังคงต้องสร้างทักษะด้านอื่น ๆ ที่สัมพันธ์กับ พัฒนาการของสมอง รวมถึงพัฒนาโครงสร้างพื้นฐานให้ได้มาตรฐานมากขึ้น ช่วงวัยเรียน ในระดับการศึกษา ขั้นพื้นฐาน ยังมีผลสัมฤทธิ์ทางการศึกษาขั้นพื้นฐานต่ำกว่าค่าเฉลี่ยของกลุ่มประเทศที่มีระดับการพัฒนาที่ใกล้เคียง กัน การเรียนรู้ในระบบยังไม่เชื่อมโยงกับวิถีชีวิต เด็กและเยาวชนส่วนหนึ่งขาดความเชื่อถือในระบบการศึกษา จึงต้องสร้างโอกาสให้ได้รับการพัฒนาความรู้ตามแนวทางพหุปัญญาพร้อมทั้งสร้างทัศนคติเชิงบวกต่อการศึกษา เพื่อสร้างการเติบโตของความคิดและการพัฒนาตนเองให้ทำสิ่งใหม่ ๆ ระดับการอาชีวศึกษาและอุดมศึกษา พบว่าการผลิตกำลังคนยังมีสมรรถนะไม่สอดคล้องกับความต้องการของตลาดงาน ถึงแม้ว่าการอาชีวศึกษา ๑๒๒ จะมีการปรับหลักสูตรอาชีวศึกษาให้สอดคล้องกับอุตสาหกรรมเป้าหมาย พัฒนารูปแบบการจัดการเรียนการสอน เพื่อดึงดูดคนเก่งเข้ามาเรียน อาชีวศึกษาฐานวิทยาศาสตร์เทคโนโลยี แต่ยังมีข้อจำกัดในการเรียนต่อ ในระดับ ปวส. อีกทั้งค่าจ้างที่จ่ายตามคุณวุฒิการศึกษายังไม่สามารถดึงดูดให้มีผู้เรียนเพิ่มขึ้นได้ ในขณะที่ มหาวิทยาลัยประสบปัญหาหนักศึกษาน้อยลง และมีความท้าทายจากการเปลี่ยนแปลงของเทคโนโลยีทำให้ การจัดการเรียนรู้ผ่านช่องทางออนไลน์บนแพลตฟอร์มต่าง ๆ มีต้นทุนการดำเนินงานต่ำและตอบสนอง ความต้องการได้เป็นรายบุคคล มหาวิทยาลัยจึงไม่สามารถมุ่งเฉพาะกลุ่มนักศึกษาในระบบได้อีกต่อไป ต้องเปลี่ยนเป็นการจัดการศึกษาที่มีคุณภาพ เน้นประสบการณ์สำหรับคนทุกช่วงวัยให้เข้าถึงได้จากทุกที่ และทุกเวลา รวมทั้งมีต้นทุนที่ไม่สูงเกินไปจนเป็นอุปสรรคในการเข้าถึง นอกจากนี้ การแพร่ระบาดของโควิด-๑๙ ทำให้ต้องปิดโรงเรียนเป็นเวลานาน มีผลกระทบต่อคุณภาพของผู้เรียนทุกระดับชั้น เกิดภาวะการถดถอยของ การเรียนรู้ที่มีแนวโน้มการเกิดขึ้นช้าอย่างหลีกเลี่ยงไม่ได้ ภัยแรงงาน เผชิญความท้าทายจากการขาดกำลังคนทั้งใน เชิงปริมาณและคุณภาพ โดยเฉพาะความสามารถในงานหรือขีดความสามารถตามตำแหน่งงาน ทักษะในการใช้ ชีวิต การแก้ปัญหา การมีแนวคิดของผู้ประกอบการมากขึ้น รวมถึงความสามารถในการบริหารตัวเอง และการบริหารคนเพื่อทำงานร่วมกัน การนำทักษะของสมาชิกทีมที่หลากหลายมาประสานพลังร่วมกัน ในการปฏิบัติงานได้อย่างสร้างสรรค์ นอกจากนั้น แรงงานนอกระบบมีสัดส่วนที่สูงถึงร้อยละ ๕๒ ของแรงงาน ทั้งหมด และมีแนวโน้มเพิ่มสูงขึ้นจากการเปลี่ยนรูปแบบการทำงาน และผู้ที่ทำงานอิสระเป็นช่วงเวลาสั้น ๆ เป็นครั้งคราว หรือแรงงานแบบกิ๊ก มีแนวโน้มเพิ่มขึ้น ที่ต้องสร้างแรงจูงใจให้พัฒนาตนเองอย่างต่อเนื่อง ผู้สูงวัย ยังมีศักยภาพในการทำงานและต้องการพัฒนาตนเองหลังเกษียณ การพัฒนากำลังคนสมรรถนะสูงเพื่อพลิกโฉมประเทศไปสู่การขับเคลื่อนที่ใช้นวัตกรรมเป็นฐาน มีหลายปัจจัยที่สนับสนุน ทั้งความก้าวหน้าของเทคโนโลยีและนวัตกรรมที่มีบทบาทในการเรียนรู้และเสริมสร้าง สมรรถนะมากขึ้น มีสถาบันการศึกษาและแพลตฟอร์มฝึกอบรมจำนวนมาก รวมถึงคนไทยมีความคุ้นเคยกับการใช้ เทคโนโลยีมากขึ้นที่สามารถฝึกอบรมทั้งการฝึกซ้ำและการฝึกยกระดับเพื่อ

เพิ่มสมรรถนะ อย่างไรก็ตาม ยังขาดระบบฐานข้อมูลอุปสงค์และอุปทานกำลังคนของประเทศ และข้อมูลสมรรถนะที่จำเป็นในการทำงานของแต่ละอาชีพ เพื่อการวางแผนจัดการเรียนและการอบรม ทั้งนี้การเรียนรู้ตลอดชีวิต เป็นเครื่องมือสำคัญในการพัฒนาคนในสังคมสูงวัยที่มีช่วงชีวิตที่หลากหลายมากขึ้น ซึ่งจะกระทบต่อระบบการเรียนรู้ที่ต้องปรับเปลี่ยนให้สามารถเรียนรู้และพัฒนาสมรรถนะให้ได้ตลอดเวลา รวมทั้งสามารถเชื่อมโยงและเทียบโอนสมรรถนะอย่างมีคุณภาพและไร้รอยต่อ ในขณะที่คนไทยยังขาดทักษะชีวิต ในหลายด้าน อาทิ ความรอบรู้ด้านการเงินที่ทำให้บางคนเข้าไปอยู่ในวงจรของหนี้ในระบบและในระบบ ความรอบรู้ด้านดิจิทัลที่รวมถึงความสามารถในการรับมือกับข้อมูลข่าวสารที่ผิดพลาด การรู้เท่าทันสื่อ รวมถึงระบบ นิเวศควรเอื้อต่อการเรียนรู้ตลอดชีวิตให้กับประชากรทุกกลุ่มอย่างทั่วถึงและมีคุณภาพทั้งบนพื้นที่กายภาพ และบนพื้นที่เสมือนจริง ขณะที่กลุ่มเข้าไม่ถึงจะต้องมีมาตรการกำจัดอุปสรรคต่าง ๆ ให้สามารถเข้ามาเรียนรู้ และพัฒนาทักษะได้อย่างทั่วถึงมากขึ้น

### เป้าหมายการพัฒนา

๒.๑ ความเชื่อมโยงของหมวดหมายกับเป้าหมายหลักของแผนพัฒนาฯ ฉบับที่ ๑๓ และยุทธศาสตร์ชาติ หมวดหมายที่ ๑๒ ไทยมีกำลังคนสมรรถนะสูง มุ่งเรียนรู้อย่างต่อเนื่อง ตอบโจทย์การพัฒนาแห่งอนาคต มุ่งตอบสนองเป้าหมายหลักของแผนพัฒนาฯ ฉบับที่ ๑๓ จำนวน ๒ เป้าหมาย ได้แก่ เป้าหมายที่ ๒) การพัฒนาคน สำหรับโลกยุคใหม่ โดยคนทุกช่วงวัยได้รับการพัฒนาในทุกมิติ การพัฒนากำลังคนสมรรถนะสูงสอดคล้องกับ ความต้องการของภาคการผลิตเป้าหมาย สามารถสร้างงานอนาคต และสร้างผู้ประกอบการอัจฉริยะ ที่มีความสามารถในการสร้างและใช้เทคโนโลยีและนวัตกรรม รวมทั้ง เป้าหมายที่ ๓) การมุ่งสู่สังคมแห่งโอกาส และความเป็นธรรม ด้วยการส่งเสริมการเรียนรู้ตลอดชีวิต ทั้งการพัฒนากระบวนนิเวศเพื่อการเรียนรู้ตลอดชีวิต และพัฒนาทางเลือกในการเข้าถึงการเรียนรู้สำหรับผู้ที่ไม่สามารถเรียนในระบบการศึกษาปกติ นอกจากนี้ หมวดหมายที่ ๑๒ ยังมีความสอดคล้องกับยุทธศาสตร์ชาติใน ๓ ด้าน ได้แก่ ยุทธศาสตร์ชาติ ด้านการสร้างความสามารถในการแข่งขัน ในประเด็นเป้าหมายประเทศไทยมีขีดความสามารถในการแข่งขันสูงขึ้น ด้านการพัฒนาและเสริมสร้างศักยภาพทรัพยากรมนุษย์ ในประเด็นเป้าหมาย คนไทยเป็นคนดี คนเก่งมีคุณภาพ พร้อมสำหรับวิถีชีวิตในศตวรรษที่ ๒๑ และสังคมไทยมีสภาพแวดล้อมที่เอื้อและสนับสนุนต่อการพัฒนาคนตลอด ช่วงชีวิต และยุทธศาสตร์ชาติด้านการสร้างโอกาสและความเสมอภาคทางสังคม ในประเด็นเป้าหมาย การสร้างความเป็นธรรมและลดความเหลื่อมล้ำในทุกมิติ และการกระจายศูนย์กลางความเจริญทางเศรษฐกิจ และสังคม เพิ่มโอกาสให้ทุกภาคส่วนเข้ามาเป็นกำลังของการพัฒนาประเทศในทุกระดับ

#### ๒.๒ เป้าหมายและผลลัพธ์ของการพัฒนาระดับหมวดหมาย

เป้าหมายที่ ๑ คนไทยได้รับการพัฒนาอย่างเต็มศักยภาพในทุกช่วงวัย มีสมรรถนะที่จำเป็นสำหรับ โลกยุคใหม่ มีคุณลักษณะตามบรรทัดฐานที่ดีของสังคม มีคุณธรรม จริยธรรม และมีภูมิคุ้มกัน ต่อการเปลี่ยนแปลงอย่างพลิกโฉมฉบับพลังของโลก สามารถดำรงชีวิตร่วมกันในสังคม ได้อย่างสงบสุข

เป้าหมายที่ ๒ กำลังคนมีสมรรถนะสูง สอดคล้องกับความต้องการของภาคการผลิตเป้าหมาย และสามารถสร้างงานอนาคต

#### กลยุทธ์การพัฒนา

กลยุทธ์ที่ ๑ คนไทยทุกช่วงวัยได้รับการพัฒนาในทุกมิติ

กลยุทธ์ที่ ๒ การพัฒนากำลังคนสมรรถนะสูง

กลยุทธ์ที่ ๓ ส่งเสริมการเรียนรู้ตลอดชีวิต

**หมวดหมายที่ ๑๓ ไทยมีภาครัฐที่ทันสมัย มีประสิทธิภาพ และตอบโจทย์ประชาชน**

### สถานการณ์การพัฒนาที่ผ่านมา

ภาครัฐเป็นกลไกหลักกลไกหนึ่งในการดูแลประชาชนให้กินดีอยู่ดี สามารถประกอบอาชีพได้ และขับเคลื่อนการพัฒนาประเทศ โดยมีหน้าที่และบทบาทสำคัญในการให้บริการประชาชน และการนำนโยบายสาธารณะ แผนการพัฒนาประเทศ และกฎหมาย สู่การปฏิบัติให้เกิดผลเป็นรูปธรรม โดยปัจจัยสำคัญของความสำเร็จ ของภาครัฐในการดำเนินการดังกล่าวจำเป็นต้องอาศัยภาครัฐที่มีประสิทธิภาพ ซึ่งจำเป็นอย่างยิ่งที่จะต้องปรับตัว ให้ออกมาทันกับความเปลี่ยนแปลงที่รวดเร็ว สถานการณ์ความไม่แน่นอนและมีความซับซ้อนเพิ่มมากขึ้น ภาครัฐไทยยังคงมี

ข้อจำกัดในหลายประเด็นที่เป็นอุปสรรคต่อการตอบโจทยประชาชนได้อย่างเต็มศักยภาพ โดยเฉพาะการที่โครงสร้างภาครัฐยังมีขนาดใหญ่ มีส่วนราชการและหน่วยงานของรัฐจำนวนมากที่มีการทำงาน ซ้ำซ้อนกัน ขาดการบูรณาการ การทำงานร่วมกัน ในขณะที่การมีส่วนร่วมของภาคีพัฒนาอื่น ๆ ในการบริการ ภาครัฐยังมีข้อจำกัด ส่งผลให้การทำงานและการให้บริการของภาครัฐมักเกิดปัญหาความล่าช้า ไม่ตอบโจทย ความต้องการของประชาชน การให้บริการไม่ครอบคลุมพื้นที่อย่างทั่วถึง ซึ่งสะท้อนจากมิติด้านความมีประสิทธิภาพ ของภาครัฐ ของดัชนีชี้วัดธรรมาภิบาลโลก พบว่า ปี ๒๕๖๒ ค่าดัชนีของไทยมีค่าที่ ๖๕.๘๗ คะแนน ลดลงจาก ๖๖.๘๓ คะแนน ในปี ๒๕๖๑ และน้อยกว่าประเทศสิงคโปร์ บรูไน และมาเลเซีย รวมถึงการที่ภาครัฐยังขาดการมุ่งเน้น ให้มีการประสานการดำเนินงานกับทุกภาคส่วนเพื่อให้บรรลุเป้าหมายร่วมกัน สะท้อนจากสถานการณ์การบรรลุ เป้าหมายแผนแม่บทภายใต้ยุทธศาสตร์ชาติ ที่ยังมีสัดส่วนของเป้าหมายแผนแม่บทย่อยภายใต้ยุทธศาสตร์ชาติ ที่ยังอยู่ในสถานการณ์บรรลุเป้าหมายต่ำกว่าค่าเป้าหมาย ณ ปี ๒๕๖๓ เป็นสัดส่วนมากถึงร้อยละ ๘๐.๗๑ นอกจากนี้ สัดส่วนการลงทุนของภาคเอกชนต่อการลงทุนรวมในการจัดบริการสาธารณะในปี ๒๕๖๓ อยู่ที่ เพียงร้อยละ ๑๐.๗ เท่านั้น ต่ำกว่าค่าเป้าหมายของแผนแม่บทภายใต้ยุทธศาสตร์ชาติ ที่ร้อยละ ๒๐ ในปี ๒๕๖๕ ซึ่งรวมถึงการเข้ามามีส่วนร่วมของภาคส่วนต่าง ๆ ในการติดตาม ตรวจสอบการดำเนินงานภาครัฐอาจยังมีข้อจำกัด และไม่สามารถดำเนินการได้อย่างมีประสิทธิภาพ ข้อจำกัดที่สำคัญอีกประการ คือ การที่โครงสร้างพื้นฐานและกระบวนการทำงานของหน่วยงานของรัฐ ยังไม่สนับสนุนการทำงานรัฐบาลดิจิทัลแบบครบวงจร โดยหน่วยงานของรัฐขาดการจัดเก็บและการเชื่อมโยง ข้อมูลในรูปแบบดิจิทัลที่เป็นระบบและบูรณาการ ส่งผลให้การจัดเก็บข้อมูลมีความซ้ำซ้อน กระจัดกระจาย ไม่มีการจัดกลุ่มจัดหมวดหมู่ ข้อมูลไม่มีคุณภาพ ไม่มีมาตรฐาน ไม่ถูกต้องครบถ้วน ไม่เป็นปัจจุบัน และไม่อยู่ในรูปแบบที่พร้อมต่อการใช้งาน โดยเฉพาะกระบวนการขอใช้ข้อมูลซับซ้อนและใช้เวลานาน รวมถึง ข้อมูลทรัพยากรต่าง ๆ ของภาครัฐ เพื่อการพัฒนาประเทศยังขาดการบูรณาการและการบริหารอย่างเป็นระบบ ขาดการนำวิเคราะห้และใช้งานในการตัดสินใจ ซึ่งสามารถสะท้อนได้จากผลการสำรวจรัฐบาลอิเล็กทรอนิกส์ ปี ๒๕๖๓ ซึ่งประกอบด้วย ดัชนีรัฐบาลอิเล็กทรอนิกส์ที่ประเทศไทยอยู่ในอันดับที่ ๕๗ และมีค่าคะแนน ๐.๗๕๖๕ เทียบกับประเทศสิงคโปร์ที่ได้รับการจัดอันดับที่ ๑๑ และมีค่าคะแนน ๐.๙๑๕๐ ดัชนีการมีส่วนร่วม ทางอิเล็กทรอนิกส์ มีค่าคะแนน ๐.๗๗๓๘ ดัชนีทุนมนุษย์ มีค่าคะแนน ๐.๗๗๕๑ และดัชนีการให้บริการภาครัฐ ออนไลน์ มีค่าคะแนน ๐.๗๙๔๑ ๑๓๓ ในขณะที่เดียวกัน บุคลากรภาครัฐยังคุ้นชินกับวิถีการทำงานในรูปแบบเดิม ขาดทักษะด้านดิจิทัล และการคิดสร้างสรรค์ ขาดการสร้างแรงจูงใจเพื่อกระตุ้นให้บุคลากรภาครัฐพัฒนาตนเองให้ทันต่อบริบทปัจจุบัน บุคลากรไม่สามารถปรับตัวให้เข้ากับเทคโนโลยีดิจิทัล ขาดวัฒนธรรมของภาครัฐ และบางกรณีเป็นเหตุผลสำคัญ ในการขัดขวางการนำเทคโนโลยีดิจิทัลมาประยุกต์ใช้ในการบริหารจัดการภาครัฐ ซึ่งปัจจัยสำคัญประการหนึ่ง คือ การที่ระบบการจ้างงานภาครัฐไม่ดึงดูดคนรุ่นใหม่ที่มีศักยภาพ ทั้งในมิติระบบการสรรหา ค่าตอบแทน การบริหารผลการทำงาน ความก้าวหน้าในอาชีพ หรือการประเมินศักยภาพ รวมทั้งวัฒนธรรมองค์กรที่ไม่ทันสมัย และไม่เอื้ออำนวย ทำให้ไม่ส่งเสริมให้บุคลากรภาครัฐพัฒนาตนเองและเกิดความผูกพันต่อองค์กร ไม่เอื้อให้เกิดกรอบความคิดที่ต้องการจะพัฒนาตนเองและความผูกพันต่อองค์กร ส่งผลให้ส่วนราชการ ไม่สามารถใช้ประโยชน์จากกำลังคนได้เต็มศักยภาพ นอกจากนี้ กฎหมายไทยจำนวนมากมีความล้าสมัย ไม่เอื้อต่อการดำเนินงานและการปรับตัวของภาครัฐ ให้สอดคล้องกับสถานการณ์ รวมถึงการอำนวยความสะดวกแก่ประชาชนและภาคเอกชน กระบวนการแก้ไข กฎหมายมีระยะเวลาอันยาวนานทำให้ไม่สามารถปรับปรุงกฎหมายให้รองรับการเปลี่ยนแปลงและขาดการนำเครื่องมือ และเทคโนโลยีสมัยใหม่เข้ามาช่วยในการแก้ไขปรับปรุง พัฒนากฎหมาย หรือยกเลิกกฎหมาย ขาดฐานข้อมูล ด้านกฎหมายของประเทศ เพื่อรองรับการเข้าถึงกระบวนการของกฎหมาย ให้ทุกภาคส่วนมีส่วนร่วม ในการกำหนดกฎหมาย ขาดความตระหนักถึงการปฏิบัติตามกฎหมายและผลที่จะได้รับอย่างเคร่งครัด ส่งผลให้ เกิดความไม่เท่าเทียมกันของการบังคับใช้กฎหมาย โดยสะท้อนได้จากประสิทธิภาพในการบังคับใช้กฎหมาย ของประเทศไทย เทียบเคียงจากมิติด้านการบังคับใช้กฎหมายของดัชนีนิติธรรม พบว่า ในปี ๒๕๖๓ ประเทศไทย มีคะแนน ๐.๔๗ คะแนน จัดอยู่ลำดับที่ ๘๓ จาก ๑๒๘ ประเทศทั่วโลก ทั้งนี้ คะแนนในการบังคับใช้กฎหมาย ของประเทศไทยมีแนวโน้มลดลงอย่างต่อเนื่อง จาก ๐.๕๐ คะแนนในปี ๒๕๖๑ เป็น ๐.๔๘ คะแนนในปี ๒๕๖๒ และ ๐.๔๗ คะแนน ในปี ๒๕๖๓

## เป้าหมายการพัฒนา

๒.๑ ความเชื่อมโยงของหมวดหมายกับเป้าหมายหลักของแผนพัฒนาฯ ฉบับที่ ๑๓ และยุทธศาสตร์ชาติ ภาครัฐจำเป็นต้องเร่งพัฒนาและปรับตัวเพื่อลดช่องว่างของการปฏิบัติงานให้มีศักยภาพที่เหมาะสม ในฐานะที่เป็น กลไกหลักในการขับเคลื่อนการพัฒนาประเทศบนหลักการบริหารงานภาครัฐแนวใหม่ คือ การปรับเปลี่ยนการบริหารจัดการภาครัฐ โดยนำหลักการเพิ่มประสิทธิภาพของระบบราชการและการแสวงหา ประสิทธิภาพในการ ปฏิบัติราชการที่มุ่งการบรรลุเป้าหมายการพัฒนาประเทศ โดยมีประเด็นที่ต้องดำเนินการ เพื่อรับมือกับแนวโน้มการ เปลี่ยนแปลงและเสริมสร้างความสามารถของภาครัฐ ประกอบด้วย ๑) พัฒนาการให้บริการ ภาครัฐที่ตอบโจทย์ สะดวก ประหยัด แก่ประชาชนและผู้ประกอบการ โดยพัฒนาคุณภาพการให้บริการ และเปิดโอกาสให้ภาคส่วนอื่น เข้ามามีส่วนร่วม ๒) ปรับเปลี่ยนการบริหารจัดการและโครงสร้างของภาครัฐ ให้ยืดหยุ่น เชื่อมโยง เปิดกว้าง และมี ประสิทธิภาพเพื่อรองรับการเปลี่ยนแปลงที่เอื้อต่อการพัฒนาประเทศ ๓) ปรับเปลี่ยนภาครัฐเป็นรัฐบาลดิจิทัลที่ใช้ ข้อมูลในการบริหารจัดการเพื่อการพัฒนาประเทศ และสร้าง ระบบบริหารจัดการ และ ๔) การสร้างระบบบริหาร ภาครัฐที่ส่งเสริมการปรับเปลี่ยนและพัฒนาบุคลากร ให้มี ทักษะที่จำเป็นในการให้บริการภาครัฐดิจิทัลและปรับปรุง กฎหมาย ระเบียบ มาตรการภาครัฐให้เอื้อต่อ การพัฒนาประเทศ ซึ่งตอบสนองต่อเป้าหมายหลักของแผนพัฒนาฯ ฉบับที่ ๑๓ จำนวน ๒ เป้าหมาย ได้แก่ ๑๓๔ เป้าหมายที่ ๓) การมุ่งสู่สังคมแห่งโอกาสและความเป็นธรรม โดยมี บริการสาธารณะทั่วถึง เท่าเทียม และ เป้าหมายที่ ๕) การเสริมสร้างความสามารถของประเทศในการรับมือกับ ความเสี่ยงและการเปลี่ยนแปลง ภายใต้บริบทโลกใหม่ การพัฒนาตามหมวดหมายฯ จะสามารถส่งผลต่อการบรรลุ เป้าหมายตามยุทธศาสตร์ชาติใน ๔ ด้าน ได้แก่ ๑) ยุทธศาสตร์ชาติด้านความมั่นคง ในประเด็นเป้าหมาย ประชาชน อยู่ดี กินดี และมีความสุข ๒) ยุทธศาสตร์ชาติ ด้านการสร้างความสามารถในการแข่งขัน ใน ๒ ประเด็นเป้าหมาย คือ ประเทศไทยเป็นประเทศที่พัฒนาแล้ว เศรษฐกิจเติบโตอย่างมีเสถียรภาพและยั่งยืน และประเทศไทยมีขีด ความสามารถในการแข่งขันสูงขึ้น ๓) ยุทธศาสตร์ชาติด้านการสร้างโอกาสและความเสมอภาคทางสังคมใน ๒ ประเด็นเป้าหมาย คือ สร้างความเป็นธรรม และลดความเหลื่อมล้ำในทุกมิติ และเพิ่มขีดความสามารถของชุมชน ท้องถิ่นในการพัฒนา การพึ่งตนเอง และการจัดการตนเองเพื่อสร้างสังคมคุณภาพ ๔) ยุทธศาสตร์ชาติด้านการปรับ สมดุลและพัฒนาระบบการบริหาร จัดการภาครัฐ ๒ ประเด็นเป้าหมาย คือ ภาครัฐมีวัฒนธรรมการท างานที่มุ่ง ผลสัมฤทธิ์และผลประโยชน์ส่วนรวม ตอบสนองความต้องการของประชาชนได้อย่างสะดวก รวดเร็ว โปร่งใส และ ภาครัฐมีขนาดที่เล็กลง พร้อมปรับตัว ให้ทันต่อการเปลี่ยนแปลง นอกจากนี้ หมวดหมายที่ ๑๓ ยังมีความเชื่อมโยงกับ เป้าหมายแผนแม่บทภายใต้ ยุทธศาสตร์ชาติใน ๔ ประเด็น ได้แก่ ประเด็นที่ ๑๗ ความเสมอภาคและหลักประกัน ทางสังคม ประเด็นที่ ๒๐ การบริการประชาชนและประสิทธิภาพภาครัฐ ประเด็นที่ ๒๑ การต่อต้านการทุจริตและ ประพฤติมิชอบ ประเด็นที่ ๒๒ กฎหมายและกระบวนการยุติธรรม

๒.๒ เป้าหมาย ตัวชี้วัด และค่าเป้าหมายของการพัฒนาระดับหมวดหมาย

เป้าหมายที่ ๑ การบริการภาครัฐ มีคุณภาพ เข้าถึงได้

เป้าหมายที่ ๒ ภาครัฐที่มีขีดสมรรถนะสูง คล่องตัว

### กลยุทธ์การพัฒนา

กลยุทธ์ที่ ๑ การพัฒนาคุณภาพการให้บริการภาครัฐที่ตอบโจทย์ สะดวก และประหยัด

กลยุทธ์ที่ ๒ การปรับเปลี่ยนการบริหารจัดการและโครงสร้างของภาครัฐให้ยืดหยุ่น เชื่อมโยง เปิดกว้าง และมีประสิทธิภาพเพื่อรองรับการเปลี่ยนแปลงที่เอื้อต่อการพัฒนาประเทศ

กลยุทธ์ที่ ๓ การปรับเปลี่ยนภาครัฐเป็นรัฐบาลดิจิทัลที่ใช้ข้อมูลในการบริหารจัดการเพื่อการพัฒนาประเทศ

กลยุทธ์ที่ ๔ การสร้างระบบบริหารภาครัฐที่ส่งเสริมการปรับเปลี่ยนและพัฒนาบุคลากร ให้มีทักษะที่จำเป็น ในการให้บริการภาครัฐดิจิทัล และปรับปรุงกฎหมาย ระเบียบ มาตรการภาครัฐให้เอื้อต่อการพัฒนาประเทศ

### ๑.๓ แผนพัฒนาภาค/แผนพัฒนากลุ่มจังหวัด/แผนพัฒนาจังหวัด

#### ➤ แผนพัฒนาภาคตะวันออกเฉียงเหนือ

แผนพัฒนาภาค เป็นแผนที่ยึดกระบวนการมีส่วนร่วมของทุกภาคส่วนจากทุกจังหวัดทั้ง ๔ ภูมิภาคขึ้น เพื่อสนับสนุนจังหวัดและกลุ่มจังหวัดให้สามารถ ใช้เป็นกรอบแนวทางในการจัดทำแผนพัฒนาจังหวัด และแผนพัฒนากลุ่มจังหวัด แผนพัฒนาภาค จัดทำโดยสำนักงานพัฒนาการเศรษฐกิจและสังคมแห่งชาติ (สศช.) มีวัตถุประสงค์เพื่อให้เกิดการพัฒนาที่สมดุล ยึดแนวความคิดการพัฒนาตาม “ปรัชญาของเศรษฐกิจพอเพียง” โดยประกอบไปด้วย ยุทธศาสตร์การพัฒนาภาคเหนือ ยุทธศาสตร์การพัฒนาภาคตะวันออกเฉียงเหนือ ยุทธศาสตร์การพัฒนาภาคกลาง ยุทธศาสตร์การพัฒนาภาคใต้ ซึ่งองค์การบริหารส่วนตำบลสาวแห นั้นตั้งอยู่ภาคตะวันออกเฉียงเหนือ การจัดทำแผนพัฒนาท้องถิ่นสี่ปีขององค์การบริหารส่วนตำบลสาวแหมีความสัมพันธ์กับแผนพัฒนาภาคตะวันออกเฉียงเหนือ ด้านเศรษฐกิจ ด้านการเกษตร การท่องเที่ยว การค้าการลงทุน การพัฒนาคน ให้มีสุขภาพที่ดีทั้งร่างกาย จิตใจและสติปัญญา รอบรู้ เท้าทันการเปลี่ยนแปลง สามารถดำรงชีพได้อย่างมีคุณภาพ สร้างความมั่นคงด้านอาหาร แก้ไขปัญหาความยากจน หนี้สิน และการออมของครัวเรือน มีสัมมาอาชีพที่มั่นคง สามารถพึ่งพาตนเองและดูแลครอบครัวได้อย่างอบอุ่น พื้นฟูทรัพยากรธรรมชาติและสิ่งแวดล้อมให้สมบูรณ์ ซึ่งแผนพัฒนาภาคตะวันออกเฉียงเหนือมีรายละเอียดสรุปย่อ ดังนี้

#### กรอบยุทธศาสตร์การพัฒนาภาค

ตามพระราชบัญญัติระเบียบบริหารราชการแผ่นดิน (ฉบับที่ ๗) พ.ศ. ๒๕๕๐ มาตรา ๕๓/๑ และมาตรา ๕๓/๒ บัญญัติให้จังหวัดและกลุ่มจังหวัดทำแผนพัฒนาจังหวัดและแผนพัฒนากลุ่มจังหวัดให้สอดคล้องกับแนวทางการพัฒนาเศรษฐกิจและสังคมแห่งชาติ และตอบสนองความต้องการของประชาชนในท้องถิ่น สำนักงานพัฒนาการเศรษฐกิจและสังคมแห่งชาติ (สศช.) จึงได้จัดทำกรอบยุทธศาสตร์การพัฒนาภาคที่ยึดกระบวนการมีส่วนร่วมของทุกภาคส่วนจากทุกจังหวัดทั้ง ๔ ภูมิภาคขึ้น เพื่อสนับสนุนจังหวัดและกลุ่มจังหวัดให้สามารถใช้เป็นกรอบแนวทางในการจัดทำแผนพัฒนาจังหวัดและแผนพัฒนากลุ่มจังหวัด

#### ๑. แนวคิดและหลักการ

๑.๑ ยึดแนวความคิดการพัฒนาตาม “ปรัชญาของเศรษฐกิจพอเพียง” ให้เกิดการพัฒนาที่สมดุล เป็นธรรมและมีภูมิคุ้มกันต่อผลกระทบจากกระแสการเปลี่ยนแปลงทั้งจากภายนอกและภายในประเทศ ควบคู่กับกับแนวคิด “การพัฒนาแบบองค์รวม” ที่ยึด คน ผลประโยชน์ของประชาชน ภูมิสังคม ยุทธศาสตร์พระราชทาน เข้าใจ เข้าถึง และพัฒนา ยึดหลักการมีส่วนร่วมของทุกภาคภาคีการพัฒนา และหลักธรรมาภิบาล เพื่อให้สังคมสมานฉันท์และอยู่เย็นเป็นสุขร่วมกัน

๑.๒ หลักการ มุ่งสร้างความเชื่อมโยงกับแผนระดับชาติต่างๆ นโยบายรัฐบาล แผนการบริหารราชการแผ่นดิน เพื่อสร้างโอกาสทางการพัฒนา สอดคล้องกับภูมิสังคมของพื้นที่ โดย

(๑) กำหนดรูปแบบการพัฒนาเชิงพื้นที่ของประเทศและภาค รวมถึงชุมชน

(๒) กำหนดบทบาทและยุทธศาสตร์การพัฒนาภาคให้สอดคล้องกับศักยภาพและโอกาสของพื้นที่

#### ๒. ทิศทางการพัฒนาเชิงพื้นที่

ภายใต้กระแสโลกาภิวัตน์ที่มีการเปลี่ยนแปลงตลอดเวลา สภาพแวดล้อมภายนอกเป็นปัจจัยสำคัญต่อการพัฒนาประเทศ เป็นผลให้จำเป็นต้องเตรียมการรองรับการเปลี่ยนแปลงดังกล่าวให้เหมาะสม การพัฒนาที่สมดุล ดังนั้นจึงกำหนดทิศทางการพัฒนาพื้นที่ของประเทศ ดังนี้

๒.๑ พัฒนาพื้นที่ในภูมิภาคต่างๆ ของประเทศให้เชื่อมโยงกับภูมิภาคเอเชียตะวันออกเฉียงใต้ เพื่อเป็นฐานการพัฒนาด้านอุตสาหกรรม การเกษตรและการแปรรูปการเกษตร และการท่องเที่ยวของภูมิภาค โดยเฉพาะ

๒.๑.๑ พัฒนาพื้นที่เชื่อมโยงทางเศรษฐกิจตามแนวตะวันออก - ตะวันตก (East West Economic Corridor) เช่น พื้นที่เขตเศรษฐกิจแม่สอด-สุโขทัย-พิษณุโลก-ขอนแก่น-มุกดาหาร แนวสะพานเศรษฐกิจพื้นที่อรัญประเทศ-สระแก้ว-ปราจีนบุรี พื้นที่เศรษฐกิจระนอง-ชุมพร-บางสะพาน แนวสะพานเศรษฐกิจพังงา-กระบี่-สุราษฎร์ธานี-นครศรีธรรมราช และแนวสะพานเศรษฐกิจสตูล-สงขลา

๒.๑.๒ พัฒนาพื้นที่เชื่อมโยงทางเศรษฐกิจตามแนวเหนือ-ใต้ (North South Economic Corridor) ได้แก่ แนวเศรษฐกิจเชียงของ-เชียงราย-พิษณุโลก-นครสวรรค์-จังหวัดปริมณฑล แนวเศรษฐกิจหนองคาย-อุดรธานี-ขอนแก่น-นครราชสีมา-จังหวัดปริมณฑล พื้นที่แหลมฉบัง-ชลบุรี-ฉะเชิงเทรา-สระแก้ว-บุรีรัมย์-มุกดาหาร

๒.๒ พัฒนาบริการพื้นฐานของชุมชนเพื่อรองรับการพัฒนาเศรษฐกิจเชื่อมโยงระหว่างประเทศ โดยเน้นพื้นที่ชุมชนตามแนวเขตเศรษฐกิจเหนือ-ใต้ และตะวันออก-ตะวันตก โดยเฉพาะชุมชนเศรษฐกิจชายแดน

๒.๓ พัฒนาระบบโลจิสติกส์และโครงข่ายคมนาคมขนส่งเพื่อสนับสนุนการเพิ่มขีดความสามารถในการแข่งขันเชิงพื้นที่ เช่น การพัฒนาระบบราง เพิ่มประสิทธิภาพการขนส่งทางน้ำ และเพิ่มประสิทธิภาพการเชื่อมโยงโครงข่ายการคมนาคมบริเวณจุดตัด เช่น พิษณุโลก และขอนแก่น

๒.๔ สร้างความมั่นคงของฐานทรัพยากรธรรมชาติและสิ่งแวดล้อม เพื่อรักษาสมดุลของระบบนิเวศให้ยั่งยืน ได้แก่ พัฒนาแหล่งน้ำให้เพียงพอต่อการเกษตร พัฒนาสิ่งแวดล้อมเมืองและแหล่งอุตสาหกรรม และการจัดให้มีการจัดการใช้ประโยชน์ที่ดินอย่างมีประสิทธิภาพ

### ๓. ยุทธศาสตร์การพัฒนาภาคตะวันออกเฉียงเหนือ

#### ๓.๑ ยุทธศาสตร์การพัฒนา

(๑) เพิ่มศักยภาพการแข่งขันด้านเศรษฐกิจ โดยการยกมาตรฐานและประสิทธิภาพการผลิต การเกษตร การพัฒนาศักยภาพการประกอบการด้านอุตสาหกรรม อุตสาหกรรมบริการและการท่องเที่ยว การตั้งองค์กรร่วมภาครัฐและเอกชนระดับพื้นที่เพื่อส่งเสริมอำนวยความสะดวกด้านการค้าการลงทุน และส่งเสริมความร่วมมือทางเศรษฐกิจกับประเทศเพื่อนบ้าน

(๒) สร้างคนให้มีคุณภาพ เพื่อพัฒนาคนให้มีสุขภาพดีทั้งร่างกาย จิตใจและสติปัญญา ครอบรูเท่าทันการเปลี่ยนแปลง สามารถดำรงชีพได้อย่างมีคุณภาพ

(๓) สร้างสังคมและเศรษฐกิจฐานรากให้เข้มแข็ง เพื่อสร้างความมั่นคงด้านอาหาร แก้ไขปัญหาความยากจน หนี้สิน และการออมของครัวเรือน มีสัมมาอาชีพที่มั่นคง สามารถพึ่งพาตนเองและดูแลครอบครัวได้อย่างอบอุ่น

(๔) พื้นฟูทรัพยากรธรรมชาติและสิ่งแวดล้อมให้สมบูรณ์ โดยเร่งอนุรักษ์และฟื้นฟูพื้นที่ป่าไม้ให้ได้ ๑๕.๙ ล้านไร่ หรือร้อยละ ๒๕ ของพื้นที่ภาค ป้องกันการรุกพื้นที่ชุ่มน้ำ พัฒนาแหล่งน้ำและระบบชลประทาน พื้นฟูดิน ยับยั้งการแพร่กระจายดินเค็ม และเพิ่มประสิทธิภาพการจัดการโดยส่งเสริมทำเกษตรอินทรีย์

#### ๓.๒ ทิศทางการพัฒนากลุ่มจังหวัดและจังหวัด

(๑) กลุ่มภาคตะวันออกเฉียงเหนือตอนบน ๑ ประกอบด้วย อุดรธานี หนองคาย หนองบัวลำภู และเลย) เน้นการพัฒนาโครงสร้างพื้นฐานของเมืองรองรับการเป็นศูนย์กลางการค้าบริการ และการลงทุนของ ส่งเสริมการค้า การลงทุนและการท่องเที่ยวเชื่อมโยงกับประเทศเพื่อนบ้าน

(๒) กลุ่มภาคตะวันออกเฉียงเหนือตอนบน ๒ ประกอบด้วย สกลนคร นครพนม และมุกดาหาร เน้นให้ความสำคัญกับความร่วมมือทางเศรษฐกิจกับประเทศเพื่อนบ้าน เพิ่มประสิทธิภาพการผลิตสินค้าการเกษตร ส่งเสริมพื้นที่ชลประทาน การทำปศุสัตว์โดยเฉพาะโคเนื้อ

(๓) กลุ่มภาคตะวันออกเฉียงเหนือตอนกลาง ประกอบด้วย ขอนแก่น กาฬสินธุ์ มหาสารคาม และร้อยเอ็ด เน้นการพัฒนาโครงสร้างพื้นฐานของเมืองรองรับการเป็นศูนย์กลางการค้าบริการ และการลงทุนของ ภาค การใช้ประโยชน์พื้นที่ชลประทานให้เกิดประโยชน์สูงสุด การทำการเกษตรก้าวหน้า การเตรียมการรองรับ อุตสาหกรรมพลังงานทดแทน (Ethanol) ควบคู่กับการเพิ่มประสิทธิภาพการผลิต

(๔) กลุ่มภาคตะวันออกเฉียงเหนือตอนล่าง ๑ ประกอบด้วย นครราชสีมา ชัยภูมิ บุรีรัมย์ สุรินทร์ มุ่งเน้นการพัฒนาระบบชลประทานให้เต็มศักยภาพ การเตรียมการรองรับอุตสาหกรรมพลังงานทดแทน (Ethanol) พัฒนาการท่องเที่ยวทั้งการท่องเที่ยวเชิงนิเวศน์และอารยธรรมขอมด้วยการสร้างคุณค่าเพิ่ม และพัฒนาเส้นทาง

(๕) กลุ่มภาคตะวันออกเฉียงเหนือตอนล่าง ๒ ประกอบด้วย อุบลราชธานี ศรีสะเกษ ยโสธร และอำนาจเจริญ มุ่งเน้นการพัฒนาแหล่งน้ำ และระบบบริหารจัดการเพื่อแก้ไขปัญหาน้ำท่วมและขาดแคลนน้ำ การสร้างงานและรายได้จากการท่องเที่ยวให้มากขึ้น

### ๓.๓ โครงการที่สำคัญ (Flagship Project)

- (๑) โครงการผลิตข้าวหอมมะลิอินทรีย์ในทุ่งกุลาร้องไห้เพื่อการส่งออก
- (๒) โครงการพัฒนาเมืองมุกดาหารเป็นประตูสู่อินโดจีน
- (๓) โครงการพัฒนาเส้นทางท่องเที่ยวอารยธรรมขอม
- (๔) โครงการจัดการผลิตเอทานอลในภาคอีสาน
- (๕) โครงการยกมาตรฐานการเรียนการสอนด้วยระบบศึกษาทางไกล
- (๖) โครงการเกษตรยั่งยืนเพื่อชุมชนเข้มแข็ง

โครงการฟื้นฟูลุ่มน้ำชีตอนบนและลุ่มน้ำมูลตอนบนแบบบูรณาการเพื่อการผลิตที่ยั่งยืน

### ➤ แผนพัฒนากลุ่มจังหวัดภาคตะวันออกเฉียงเหนือตอนกลาง

กลุ่มจังหวัดภาคตะวันออกเฉียงเหนือตอนกลาง ได้กำหนดแผนยุทธศาสตร์การพัฒนา กลุ่มจังหวัด พ.ศ.๒๕๖๑-๒๕๖๔ เพื่อใช้เป็นกรอบแนวทางการพัฒนากลุ่มจังหวัด ภายใต้ผลการวิเคราะห์ สภาพแวดล้อม ศักยภาพ บริบทของการพัฒนาที่ผ่านมาและในอนาคต รวมทั้งสภาพของปัญหาและความต้องการ ของประชาชน โดยมียุทธศาสตร์ของการพัฒนากลุ่มจังหวัดภาคตะวันออกเฉียงเหนือตอนกลาง ดังนี้

#### ๔.๑ วิสัยทัศน์

“ศูนย์กลางอุตสาหกรรมเกษตร เชื่อมโยงการบริการ การท่องเที่ยว และโลจิสติกส์ สู่อุ นุมิภาคลุ่มน้ำโขง”

#### ๔.๒ เป้าประสงค์ (เชิงวิสัยทัศน์)

เพื่อก้าวไปสู่วิสัยทัศน์และการพัฒนากลุ่มจังหวัดที่พึงปรารถนาในระยะยาว ๔ ปี จึงได้กำหนด เป้าหมายหลักในการพัฒนากลุ่มจังหวัดไว้ดังนี้

- ๑) เพิ่มคุณภาพการผลิตพืชเศรษฐกิจหลักให้ได้มาตรฐาน
- ๒) เพิ่มมูลค่าการค้า การลงทุน และการแปรรูปพืชเศรษฐกิจหลัก
- ๓) เพิ่มรายได้จากการท่องเที่ยวกลุ่มจังหวัด

#### ๔.๓ ประเด็นยุทธศาสตร์/กลยุทธ์/แนวทางการพัฒนา

กลุ่มจังหวัดภาคตะวันออกเฉียงเหนือตอนกลางได้กำหนดประเด็นยุทธศาสตร์ เป้าประสงค์ ตัวชี้วัด และกลยุทธ์การพัฒนาเพื่อบรรลุวิสัยทัศน์ของการพัฒนารายได้ประเด็นยุทธศาสตร์ รวม ๓ ประเด็น ยุทธศาสตร์ ดังนี้

**ประเด็นยุทธศาสตร์ที่ ๑ การพัฒนาศักยภาพการผลิตการเกษตรและอุตสาหกรรม แปรรูปการเกษตร ที่เป็นมิตรต่อสิ่งแวดล้อม**

##### กลยุทธ์

๑. เพิ่มคุณภาพและมาตรฐานการผลิต
๒. พัฒนาและสร้างมูลค่าเพิ่มสินค้าพืชเศรษฐกิจหลัก

**ประเด็นยุทธศาสตร์ที่ ๒ การส่งเสริมการค้า การบริการ และโลจิสติกส์**

##### กลยุทธ์

๑. พัฒนาศักยภาพ SME และเครือข่ายผู้ประกอบการ
๒. พัฒนาและเชื่อมโยงคมนาคมเพื่อเพิ่มประสิทธิภาพระบบโลจิสติกส์
๓. เพิ่มคุณภาพฝีมือแรงงานและเพิ่มทักษะแก่ผู้ประกอบการ

### ประเด็นยุทธศาสตร์ที่ ๓ การเพิ่มศักยภาพการท่องเที่ยวอย่างครบวงจร

#### กลยุทธ์

๑. พัฒนาศักยภาพการท่องเที่ยวและเชื่อมโยงกับผลิตภัณฑ์ชุมชน
๒. พัฒนาเครือข่ายอุตสาหกรรมการท่องเที่ยวและบริการ
๓. ส่งเสริมกิจกรรมและประชาสัมพันธ์ด้านการท่องเที่ยวกลุ่มจังหวัด

#### ➤ แผนพัฒนาจังหวัดร้อยเอ็ด

จังหวัดร้อยเอ็ด ได้นำผลการวิเคราะห์ข้อมูลสภาพทั่วไป ปัญหาและความต้องการของประชาชน ตลอดจนการประเมินสถานภาพการพัฒนาในปัจจุบันและโอกาสในการพัฒนาในอนาคตของจังหวัด โดยนำมาวิเคราะห์จุดแข็ง จุดอ่อน โอกาสและอุปสรรค แล้วประเมินศักยภาพการพัฒนาร่วมกับประเด็นการพัฒนาตามนโยบายของคณะรักษาความสงบแห่งชาติ นโยบายรัฐบาล ยุทธศาสตร์การพัฒนาประเทศ ๒๐ ปี แผนพัฒนาเศรษฐกิจและสังคมแห่งชาติ ฉบับที่ ๑๒ พ.ศ.๒๕๖๐ - ๒๕๖๔ ยุทธศาสตร์รายสาขา ยุทธศาสตร์การจัดสรรงบประมาณรายจ่ายของประเทศ ยุทธศาสตร์ของภาคตะวันออกเฉียงเหนือ โดยการจัดทำแผนพัฒนากลุ่มจังหวัดภาคตะวันออกเฉียงเหนือตอนกลาง (พ.ศ. ๒๕๖๖ - ๒๕๗๐) อยู่ระหว่างขั้นตอนรับฟังความคิดเห็นแผนพัฒนากลุ่มจังหวัดตอนกลาง (พ.ศ. ๒๕๖๖ - ๒๕๗๐) และการจัดทำแผนพัฒนาจังหวัด (พ.ศ. ๒๕๖๖ - ๒๕๗๐) และยุทธศาสตร์การพัฒนากลุ่มจังหวัด มาจัดทำแผนพัฒนาจังหวัดร้อยเอ็ด พ.ศ. ๒๕๖๑ - ๒๕๖๕ สรุปได้ ดังนี้

#### ๑. วิสัยทัศน์จังหวัดร้อยเอ็ด

“มหานครข้าวหอมมะลิ ศูนย์กลางการท่องเที่ยววัฒนธรรมอีสาน และเมืองสุขภาพ ภายในปี พ.ศ.๒๕๖๕”

#### ๒. พันธกิจ

๑. ส่งเสริมและพัฒนาข้าวหอมมะลิเพื่อสร้างมูลค่าเพิ่มด้วยนวัตกรรม เพิ่มศักยภาพการบริหารทรัพยากร และสินค้าการเกษตรให้เป็นเกษตรปลอดภัย เกษตรอินทรีย์ เป็นมิตรต่อสิ่งแวดล้อม และเป็นแหล่งผลิตอาหารปลอดภัย

๒. พัฒนาจังหวัดให้เป็นศูนย์กลางการท่องเที่ยว การค้า การลงทุน เชื่อมโยงการบริการสินค้า ผลิตภัณฑ์ชุมชน รวมทั้งวัฒนธรรม ค่านิยม และประเพณีที่ดีงาม สามารถผสมผสานกับการเปลี่ยนแปลงของสังคมสมัยใหม่ได้อย่างกลมกลืน

๓. พัฒนาคอนให้มีคุณภาพ สร้างโอกาส สร้างอาชีพ รายได้ให้ภาคประชาสังคม และส่งเสริมให้มีการดำเนินชีวิตตามแนวทางหลักปรัชญาของเศรษฐกิจพอเพียง ยกกระดับคุณภาพชีวิตให้มีความมั่นคง มั่งคั่ง ยั่งยืน เพื่อสร้างภูมิคุ้มกันให้สามารถรองรับการเปลี่ยนแปลงอย่างมีประสิทธิภาพ

๔. อนุรักษ์และฟื้นฟูทรัพยากรธรรมชาติและสิ่งแวดล้อมให้มีคุณภาพ

๕. สร้างความมั่นคงภายในและส่งเสริมการให้บริการภาครัฐอย่างทั่วถึงและเป็นธรรม

#### ๓. เป้าประสงค์

๑. ผลิตภัณฑ์มวลรวมของจังหวัด (GPP) เติบโตเพิ่มขึ้นเฉลี่ยร้อยละ ๕ ต่อปี

๒. สังคมมีความมั่นคง ปลอดภัย และประชาชนมีคุณภาพชีวิตที่ดีตามเกณฑ์มาตรฐาน

#### ๔. ประเด็นการพัฒนา

ประเด็นการพัฒนาที่ ๑ ส่งเสริมและพัฒนากระบวนการผลิตข้าวหอมมะลิ และสินค้าการเกษตร  
สู่มาตรฐานเกษตรอินทรีย์ และอาหารปลอดภัย

ประเด็นการพัฒนาที่ ๒ ยกย่องการท่องเที่ยว การบริการ การค้า และการลงทุน

ประเด็นการพัฒนาที่ ๓ พัฒนาและเสริมสร้างศักยภาพคน และสังคม ให้เข้มแข็ง

ประเด็นการพัฒนาที่ ๔ สร้างความสมดุลทรัพยากรธรรมชาติและสิ่งแวดล้อม ให้มีคุณภาพ  
และยั่งยืน

## ประเด็นยุทธศาสตร์ที่ ๑

ส่งเสริมและพัฒนากระบวนการผลิตข้าวหอมมะลิ และสินค้าการเกษตร สู่มาตรฐานเกษตรอินทรีย์ และอาหารปลอดภัย

## วัตถุประสงค์ของประเด็นการพัฒนา

1. เพื่อสร้างมูลค่าเพิ่มข้าวหอมมะลิและสินค้าเกษตร มาตรฐานเกษตรอินทรีย์ อาหารปลอดภัย
2. เพิ่มมูลค่าผลิตภัณฑ์มวลรวมภาคการเกษตรของจังหวัดเติบโตเพิ่มขึ้น

## เป้าหมายและตัวชี้วัด

1. ผลผลิตข้าวหอมมะลิเฉลี่ยต่อไร่เพิ่มขึ้น (๑๐ กิโลกรัมต่อปี)
2. อัตราการขยายตัวมูลค่าผลผลิตภาคการเกษตร (ร้อยละ ๒ ต่อปี)
3. ร้อยละของจำนวนแปลงฟาร์มเป้าหมายที่ปลูกข้าวหอมมะลิและสินค้าเกษตรได้รับมาตรฐานเกษตรปลอดภัย/เกษตรอินทรีย์ (ร้อยละ ๖๐)
4. พื้นที่การเกษตรแบบแปลงใหญ่ได้รับการส่งเสริมและพัฒนาเพิ่มขึ้น ๕๐ แปลง
5. ร้อยละของหมู่บ้านมีตลาดสินค้าเกษตรชุมชนในปี ๒๕๖๕ (ร้อยละ ๕๐)

## แนวทางการพัฒนา

1. พัฒนาพื้นที่ทุ่งกุลาร้องไห้และพื้นที่ที่มีศักยภาพของจังหวัดเป็นแหล่งผลิตข้าวหอมมะลิคุณภาพสูงภายใต้มาตรฐานเกษตรปลอดภัยและอินทรีย์
2. ส่งเสริมการปรับเปลี่ยนพื้นที่นาไม่เหมาะสมไปสู่สินค้าเกษตรชนิดใหม่ หรือเกษตรกรรมทางเลือก
3. พัฒนาศักยภาพกระบวนการผลิตสินค้าเกษตร และแปรรูป ด้วยเทคโนโลยีและนวัตกรรมให้สอดคล้องกับความต้องการของตลาด
4. ส่งเสริมและพัฒนาเกษตรกร และสถาบันเกษตรกรให้สามารถเพิ่มขีดความสามารถในการแข่งขัน
5. ส่งเสริมตลาดสินค้าเกษตรในท้องถิ่นและตลาดอิเล็กทรอนิกส์อย่างทั่วถึง
6. ส่งเสริมการวิจัยและพัฒนาเพื่อเพิ่มศักยภาพการผลิตและเพิ่มมูลค่าข้าวหอมมะลิและสินค้าเกษตร

## ประเด็นยุทธศาสตร์ที่ ๒

ยกระดับการท่องเที่ยว การบริการ การค้า และการลงทุน

## วัตถุประสงค์ของประเด็นการพัฒนา

1. เป็นศูนย์กลางการท่องเที่ยวเชิงเกษตรและการท่องเที่ยวเชิงวัฒนธรรมของภาคอีสานตอนกลาง
2. เศรษฐกิจดีและมีอัตราการขยายตัวมูลค่าผลิตภัณฑ์มวลรวมของภาคบริการของจังหวัดเพิ่มขึ้น

## เป้าหมายและตัวชี้วัด

1. มูลค่าการค้าและการลงทุนเพิ่มขึ้น (ร้อยละ ๒ ต่อปี)
2. รายได้จากการท่องเที่ยวของจังหวัดเพิ่มขึ้น (ร้อยละ ๕ ต่อปี)
3. อัตราการขยายตัวภาคบริการเพิ่มขึ้น (ร้อยละ ๓ ต่อปี)
4. รายได้จากการจำหน่ายสินค้า OTOP เพิ่มขึ้น (ร้อยละ ๑๐ ต่อปี)
5. ร้อยละจำนวนผู้ประกอบการ SMEs เข้าถึงแหล่งทุน (ร้อยละ ๕ ต่อปี)

**แนวทางการพัฒนา**

๑. พัฒนาแหล่งท่องเที่ยวให้ได้มาตรฐาน และส่งเสริมกิจกรรมท่องเที่ยวและงานประเพณีวัฒนธรรมอีสานต่อเนื่องทั้งปี
๒. ประชาสัมพันธ์และเสริมกิจการการท่องเที่ยวเชิงเกษตรและงานประเพณีวัฒนธรรมอีสานต่อเนื่องทั้งปี
๓. พัฒนาระบบโครงสร้างพื้นฐาน การคมนาคมขนส่ง และระบบโลจิสติกส์ให้ได้มาตรฐาน
๔. ส่งเสริมตลาดการค้า การลงทุน และอุตสาหกรรมสร้างสรรค์
๕. ส่งเสริมพัฒนาเศรษฐกิจชุมชน และพัฒนาผู้ประกอบการ SMEs เพื่อการค้าการลงทุน

**ประเด็นยุทธศาสตร์ที่ ๓****พัฒนาและเสริมสร้างศักยภาพคน และสังคม ให้เข้มแข็ง****วัตถุประสงค์ของประเด็นการพัฒนา**

๑. เพื่อให้คนได้รับการพัฒนาเหมาะสมตามวัย มีคุณภาพ เป็นคนดีคนเก่ง มีคุณธรรม
๒. คนมีสุขภาวะที่ดี สังคมเข้มแข็ง
๓. ส่งเสริมและยกระดับอาชีพเพื่อเพิ่มรายได้

**เป้าหมายและตัวชี้วัด**

๑. ร้อยละของเด็กและเยาวชนที่ได้รับการเรียนรู้ พัฒนาทักษะชีวิตตามเกณฑ์มาตรฐานการศึกษาระดับพื้นฐาน (ร้อยละ ๑๐๐)
๒. ใคคิวของเด็ก เยาวชน อายุ ๖ - ๑๕ ปี เพิ่มขึ้นเพิ่มขึ้นในปี พ.ศ.๒๕๖๕ เท่ากับ ๑๐๑
๓. อัตราการตายของผู้ที่เป็นโรคหัวใจและหลอดเลือด มะเร็ง เขาหวาน และทางเดินหายใจเรื้อรัง ลดลง ร้อยละ ๒๐

๔. ร้อยละของครัวเรือนยากจนเป้าหมายที่มีรายได้ต่ำกว่าเกณฑ์ จปฐ.ลดลง (ร้อยละ ๘๐)

๕. ผลผลิตภาพแรงงานจังหวัดเพิ่มขึ้น ร้อยละ ๒ ต่อปี

๖. ผู้สูงอายุเข้าสู่ระบบการเตรียมความพร้อมเข้าสู่สังคมผู้สูงอายุ (ร้อยละ ๘๐)

**แนวทางการพัฒนา**

๑. ยกระดับคุณภาพการศึกษาและการเรียนรู้ให้มีคุณภาพเท่าเทียมและทั่วถึง
๒. สร้างเสริมให้คนมีสุขภาวะที่ดีและสร้างเมืองสุขภาพ
๓. สร้างความเสมอภาครองรับสังคมผู้สูงอายุ และจัดสวัสดิการสังคมให้มีคุณภาพ
๔. แก้ไขปัญหาความยากจน ลดความเหลื่อมล้ำทางด้านเศรษฐกิจและสังคม
๕. ส่งเสริมและพัฒนาสถาบันครอบครัวให้เข้มแข็ง

**ประเด็นยุทธศาสตร์ที่ ๔****สร้างความสมดุลทรัพยากรธรรมชาติและสิ่งแวดล้อม ให้มีคุณภาพและยั่งยืน****วัตถุประสงค์ของประเด็นการพัฒนา**

๑. เพื่อให้มีฐานทรัพยากรธรรมชาติที่ตอบสนองต่อการพัฒนาและเติบโตอย่างยั่งยืน(SDG : Sustainable Development Growth)
๒. เพื่อให้ประชาชนเข้าถึงน้ำเพื่อการอุปโภคบริโภคและการประกอบอาชีพอย่างเพียงพอและสมดุล
๓. เพื่อรักษาคุณภาพสิ่งแวดล้อมให้เป็นไปตามมาตรฐานที่กำหนด

**เป้าหมายและตัวชี้วัด**

๑. ประชาชนมีน้ำอุปโภคและบริโภคที่เพียงพอทั้งปริมาณและคุณภาพ ร้อยละ ๑๐๐
๒. พื้นที่ปลูกต้นไม้ของจังหวัดเพิ่มขึ้น ๓๒,๐๐๐ ไร่ ภายในปี ๒๕๖๕
๓. ชยะมูลฝอยชุมชนได้รับการจัดการอย่างถูกต้อง ร้อยละ ๗๕
๔. ชยะมูลฝอยตกค้างสะสมได้รับการกำจัด ร้อยละ ๑๐๐
๕. คริวเรือนมีการใช้พลังงานทดแทนเพิ่มขึ้น ร้อยละ ๐.๕ ต่อปี

**แนวทางการพัฒนา**

๑. พัฒนาแหล่งน้ำผิวดิน/น้ำใต้ดิน และเพิ่มประสิทธิภาพการบริหารจัดการน้ำเพื่อการพัฒนาที่ยั่งยืน
๒. ฟื้นฟูป่าไม้ให้อุดมสมบูรณ์และรักษาความหลากหลายทางชีวภาพในพื้นที่ต้นน้ำและป่าชุมชน
๓. ฟื้นฟูและพัฒนาสวนสาธารณะทุกแห่งให้เป็นพื้นที่สีเขียว
๔. เสริมสร้างและพัฒนาการมีส่วนร่วมของประชาชนในด้านสิ่งแวดล้อมให้มีประสิทธิภาพ
๕. บริหารจัดการแก้ไขปัญหาขยะมูลฝอยอย่างเป็นระบบและแก้ไขปัญหาสิ่งแวดล้อมอื่นๆ ให้มีคุณภาพ
๖. พัฒนาและใช้พลังงานที่เป็นมิตรต่อสิ่งแวดล้อม

**ประเด็นยุทธศาสตร์ที่ ๕****รักษาความมั่นคงภายใน และการบริหารจัดการภาครัฐ****วัตถุประสงค์ของประเด็นการพัฒนา**

๑. เพื่อยกระดับคุณภาพชีวิตของประชาชนให้มีความปลอดภัยในชีวิตและทรัพย์สิน
๒. เพื่อยกระดับการบริหารจัดการภาครัฐ ให้ตอบสนองต่อการพัฒนา และขจัดปัญหาอุปสรรคของประชาชนให้เข้าถึงบริการ
๓. เพื่อเชิดชูความจงรักภักดีต่อสถาบันพระมหากษัตริย์และเสริมสร้างความสมานฉันท์สู่สังคมและชุมชน

**เป้าหมายและตัวชี้วัด**

๑. ร้อยละของจำนวนคดีอาชญากรรมในคดี ๕ กลุ่ม จับกุมผู้กระทำผิด (ร้อยละ ๘๕)
๒. จำนวนหมู่บ้านสีขาวปลอดภัยเสพติด (ร้อยละ ๙๕)
๓. อัตราผู้เสียชีวิตจากอุบัติเหตุจราจรทางบกลดลง ๒ คนต่อประชากรหนึ่งแสนคนต่อปี
๔. ร้อยละของระดับความพึงพอใจของผู้รับบริการต่อหน่วยงานภาครัฐ (ร้อยละ ๙๐)

**แนวทางการพัฒนา**

๑. เสริมสร้างการมีส่วนร่วมด้านความมั่นคงภายในให้มีประสิทธิภาพ
๒. เพิ่มประสิทธิภาพการป้องกันและปราบปรามปัญหาอาชญากรรม และปัญหาเสพติดโดยประชาชนมีส่วนร่วม
๓. เพิ่มศักยภาพเจ้าหน้าที่และประชาชนในการเตรียมความพร้อมรองรับการเกิดสาธารณภัย
๔. เพิ่มประสิทธิภาพและพัฒนาสมรรถนะบุคลากรและการให้บริการภาครัฐ
๕. เพิ่มประสิทธิภาพของการบริหารจัดการภาครัฐ และการบังคับใช้กฎหมายอย่างจริงจังเสมอภาค และเป็นธรรม

**๑.๔ ยุทธศาสตร์การพัฒนาขององค์กรปกครองส่วนท้องถิ่นในเขตจังหวัด****๑) วิสัยทัศน์**

“องค์กรปกครองส่วนท้องถิ่นในเขตจังหวัดร้อยเอ็ด มีบริการสาธารณะที่ดี เน้นการมีส่วนร่วมทุกภาคส่วน เพื่อการพัฒนาท้องถิ่นและประโยชน์ของประชาชนอย่างยั่งยืน”

**๒) พันธกิจ**

๒.๑ ส่งเสริมการจัดทำบริการสาธารณะให้ได้ประสิทธิภาพ เพื่อสร้างโอกาส สร้างอาชีพ รายได้ยกระดับคุณภาพชีวิตให้มีความมั่นคง

๒.๒ ส่งเสริมการสร้างภูมิคุ้มกันให้สามารถรองรับการเปลี่ยนแปลงอย่างมีประสิทธิภาพ

๒.๓ ส่งเสริมการมีส่วนร่วมและประสานพลังทุกภาคส่วนในการขับเคลื่อนการพัฒนาท้องถิ่น

**๓) เป้าประสงค์รวม**

๓.๑ ท้องถิ่นมีการพัฒนาอย่างยั่งยืน

๓.๒ ประชาชนมีคุณภาพชีวิตที่ดี

**๔) ประเด็นยุทธศาสตร์**

ประเด็นยุทธศาสตร์ที่ ๑ พัฒนาด้านโครงสร้างพื้นฐาน

ประเด็นยุทธศาสตร์ที่ ๒ พัฒนาด้านคุณภาพชีวิตและสังคม

ประเด็นยุทธศาสตร์ที่ ๓ พัฒนาด้านเศรษฐกิจชุมชนท้องถิ่น

ประเด็นยุทธศาสตร์ที่ ๔ พัฒนาด้านการบริหารจัดการและส่งเสริมการมีส่วนร่วม

**ยุทธศาสตร์ที่ ๑ พัฒนาด้านโครงสร้างพื้นฐาน**
**เป้าประสงค์**

๑. ท้องถิ่นมีสาธารณูปโภค สาธารณูปการที่ได้มาตรฐานและเป็นมิตรกับสิ่งแวดล้อม

**ตัวชี้วัด**

๑. จำนวนโครงสร้างพื้นฐานที่ได้มาตรฐานเพิ่มขึ้น (จำนวน ๒๐๓ แห่ง/ปี)

๒. จำนวนชลประทานเพื่อการเกษตรเพิ่มขึ้น (จำนวน ๒๐ แห่ง/ปี)

๓. จำนวนทรัพยากรธรรมชาติและสิ่งแวดล้อมได้รับการฟื้นฟู (จำนวน ๒๐ แห่ง/ปี)

๔. จำนวนสถานที่กำจัดขยะมูลฝอยและสิ่งปฏิกูลเพิ่มขึ้นอย่างถูกหลักสุขาภิบาลเพิ่มขึ้น (จำนวน ๕ แห่ง/ปี)

**กลยุทธ์**

๑. พัฒนาระบบโครงสร้างพื้นฐานและสิ่งอำนวยความสะดวกให้ได้มาตรฐาน

๒. พัฒนาแหล่งน้ำเดิมและแหล่งน้ำธรรมชาติเพื่อเพิ่มประสิทธิภาพการกักเก็บ พัฒนาชลประทานและเขตไฟฟ้าเพื่อการเกษตรให้ครอบคลุมทุกพื้นที่และเพิ่มประสิทธิภาพบริหารจัดการน้ำเพื่อการพัฒนาที่ยั่งยืน

๓. พัฒนาด้านผังเมือง การควบคุมอาคาร กำจัดขยะมูลฝอย สิ่งปฏิกูล น้ำเสีย การป้องกันและบรรเทาสาธารณภัยและการจราจร

๔. บริหารจัดการทรัพยากรป่าไม้และสิ่งแวดล้อมอย่างยั่งยืน ส่งเสริมการสร้างความตระหนักและการเรียนรู้ของประชาชนในการฟื้นฟู ปลูกป่า การป้องกันการบุกรุกป่าต้นน้ำและพื้นที่ลุ่มน้ำและป้องกันการชะล้างพังทลายของดิน

**ยุทธศาสตร์ที่ ๒ พัฒนาด้านคุณภาพชีวิตและสังคม**
**เป้าประสงค์**

๑. ประชาชนมีคุณภาพ มีงานทำ มีรายได้เพียงพอต่อการดำรงชีพ

๒. ชุมชนในท้องถิ่นเป็นสังคมที่เข้มแข็ง สมานฉันท์ เกื้อกูลและเอื้ออาทรต่อกัน

**ตัวชี้วัด**

๑. เด็ก/นักเรียนและเยาวชนได้รับการพัฒนาตามเกณฑ์มาตรฐานการศึกษาขั้นพื้นฐาน ร้อยละ ๑๐๐

๒. ประชาชนนำปรัชญาเศรษฐกิจพอเพียงมาดำรงชีวิต ร้อยละ ๘๕

๓. แรงงานได้พัฒนาสู่แรงงานมีฝีมือ ร้อยละ ๕๐

๔. ประชาชนเข้าถึงสวัสดิการด้านสาธารณสุขของรัฐ ร้อยละ ๑๐๐

#### กลยุทธ์

๑. พัฒนาคอนทิงเจนซ์วัย สร้างสังคมแห่งการเรียนรู้ตลอดชีวิต ยกระดับคุณภาพการศึกษาทั้งในระบบและนอกระบบ สืบทอดองค์ความรู้ ศิลปะ วัฒนธรรม จารีตประเพณีและภูมิปัญญาท้องถิ่น

๒. พัฒนาประชาชนในจังหวัดให้มีครอบครัวอบอุ่น ดำรงชีวิตอย่างมีความสุขใช้ชีวิตแบบพอเพียงตามปรัชญาเศรษฐกิจพอเพียง ส่งเสริมให้มีระบบการจัดการความรู้ภูมิปัญญาท้องถิ่น สนับสนุนชุมชนต้นแบบ

๓. พัฒนาศักยภาพแรงงาน ทั้งแรงงานในระบบ แรงงานนอกระบบและแรงงานวิสาหกิจชุมชนไปสู่แรงงานที่มีความรู้ มีฝีมือและความเชี่ยวชาญ

๔. พัฒนาสวัสดิการสังคม การส่งเสริมและพัฒนาคุณภาพชีวิต สุขภาวะและสภาพแวดล้อม การป้องกันและระงับการระบาดของโรคติดต่อป้องกันปัญหาจากยาเสพติด ส่งเสริมสุขภาพพลานามัยของประชาชนและการเข้าถึงการรักษาของผู้ด้อยโอกาสทางสังคมและประชาชนทั่วไป

๕. พัฒนาคุณภาพชีวิตและจัดสวัสดิการให้แก่ผู้สูงอายุ ผู้พิการและผู้ด้อยโอกาส

๖. ยกระดับสถานพยาบาลชุมชนในพื้นที่ห่างไกลให้ได้มาตรฐาน

### ยุทธศาสตร์ที่ ๓ พัฒนาด้านเศรษฐกิจชุมชนท้องถิ่น

#### เป้าประสงค์

๑. ประชาชนหลุดพ้นปัญหาความยากจน

๒. สินค้าการเกษตรของท้องถิ่นมีการเพิ่มมูลค่ามากขึ้น

#### ตัวชี้วัด

๑. การสร้างผลิตภัณฑ์ชุมชนของกลุ่มอาชีพต่างๆเพิ่มขึ้น ร้อยละ ๕ ต่อปี

๒. จำนวนแหล่งท่องเที่ยวใหม่ที่สร้างขึ้น แหล่งท่องเที่ยวธรรมชาติและแหล่งท่องเที่ยวเชิงวัฒนธรรมเพิ่มขึ้น (จำนวน ๒๐ แห่ง/ปี)

๓. มูลค่าผลผลิตการเกษตร การบริการ การผลิต การค้าเพิ่มขึ้น ร้อยละ ๕ ต่อปี

๔. จำนวนนวัตกรรมในท้องถิ่นเพิ่มขึ้น (จำนวน ๕ โครงการ/ปี)

#### กลยุทธ์

๑. ส่งเสริมการลงทุน ส่งเสริมแนวคิดเศรษฐกิจสร้างสรรค์ให้เกิดขึ้นแก่คนในชุมชน ส่งเสริมการพึ่งพาตนเองตามหลักปรัชญาเศรษฐกิจพอเพียง

๒. พัฒนาการท่องเที่ยวของจังหวัดให้เป็นพื้นที่เป้าหมายทางการท่องเที่ยว การสร้างแหล่งท่องเที่ยวใหม่ แหล่งท่องเที่ยวธรรมชาติ แหล่งท่องเที่ยวเชิงวัฒนธรรม แหล่งท่องเที่ยวเชิงเกษตรหรือท่องเที่ยววิถีไทย ส่งเสริมกลุ่มอาชีพ การบริการ การผลิต การค้า อุตสาหกรรมการท่องเที่ยวและการบริการของจังหวัด

๓. สร้างมูลค่าเพิ่มให้กับผลิตผลทางการเกษตร ผลิตผลของกลุ่มอาชีพต่างๆ ส่งเสริมการใช้ปุ๋ยชีวภาพ การลดต้นทุนการผลิตและการใช้พลังงานทดแทน

๔. พัฒนาระบบการผลิตและส่งเสริมการแปรรูปสินค้าการเกษตรด้วยนวัตกรรม ให้เป็นเกษตรปลอดภัยสู่มาตรฐานสากลเกษตรอินทรีย์ เกษตรแปรรูป เกษตรอัตลักษณ์ท้องถิ่น เป็นมิตรต่อสิ่งแวดล้อมและสร้างนวัตกรรมใหม่เพื่อพัฒนาท้องถิ่น

๕. ส่งเสริมการวิจัยและพัฒนาเพื่อเพิ่มศักยภาพการผลิตและเพิ่มมูลค่าข้าวหอมมะลิ

## ยุทธศาสตร์ที่ ๔ พัฒนาด้านการบริหารจัดการและส่งเสริมการมีส่วนร่วม

### เป้าประสงค์

๑. ภาครัฐ ภาคเอกชนและภาคประชาชนมีส่วนร่วมในการพัฒนาท้องถิ่น
๒. ท้องถิ่นมีการพัฒนาตามหลักธรรมาภิบาลของการบริหารกิจการบ้านเมืองที่ดี

### ตัวชี้วัด

๑. จำนวนประชาชนมีความสำนึกพลเมืองเพิ่มขึ้น(จำนวน ๑๒,๐๐๐ คน/ปี)
๒. การมีส่วนร่วมของพลเมืองในโครงการพัฒนาต่างๆเพิ่มขึ้น ร้อยละ ๑๐๐
๓. การตอบสนองความต้องการของประชาชนเพิ่มขึ้น ร้อยละ ๑๐๐

### กลยุทธ์

๑. ส่งเสริมประชาธิปไตย สนับสนุนการพัฒนาประชาธิปไตยภาคพลเมือง การพัฒนาศักยภาพผู้นำชุมชน เสริมสร้างวัฒนธรรมและการมีส่วนร่วมของประชาชนในระบอบประชาธิปไตย
๒. เสริมสร้างการมีส่วนร่วมของประชาชน เพื่อแก้ปัญหา การปฏิรูปและการพัฒนาท้องถิ่นในทุกๆด้านอย่างต่อเนื่อง
๓. บริหารแบบบูรณาการและแบบประชารัฐให้เกิดผลสัมฤทธิ์ต่อภารกิจรัฐ
๔. สร้างความสงบ ความผาสุก ความมั่นคงในชีวิต อำนวยความยุติธรรม การลดความเหลื่อมล้ำในสังคม การสร้างโอกาสในการเข้าถึงหรือได้รับสิทธิและสวัสดิการของรัฐอย่างเท่าเทียมและเป็นธรรม
๕. ลดขั้นตอนการปฏิบัติงานขององค์กรปกครองส่วนท้องถิ่นให้มีประสิทธิภาพและเกิดความคุ้มค่าในเชิงภารกิจรัฐ เพื่อให้ประชาชนได้รับการอำนวยความสะดวกและได้รับการตอบสนองความต้องการ
๖. เพิ่มประสิทธิภาพในการบริหารจัดการภาครัฐ สร้างบุคลากรขององค์กรปกครองส่วนท้องถิ่นให้เป็นคนดี คนเก่ง ยึดหลักคุณธรรม จริยธรรม มุ่งมั่นและเป็นมืออาชีพ

## ๒. ยุทธศาสตร์ขององค์กรปกครองส่วนท้องถิ่น

### ๒.๑ วิสัยทัศน์

องค์การบริหารส่วนตำบลสาวแห ได้กำหนดวิสัยทัศน์ (Vision) เพื่อแสดงสถานการณ์ในอนาคต ซึ่งเป็จุดมุ่งหมายความคาดหวังที่ต้องการให้เกิดขึ้นในอนาคตข้างหน้า ซึ่งจะสามารถสะท้อนถึงสภาพการณ์ของท้องถิ่นในอนาคตอย่างรอบด้าน ภายใต้การเปลี่ยนแปลงของสภาพแวดล้อมด้านต่างๆ จึงได้กำหนดวิสัยทัศน์คาดหวังที่จะให้เกิดขึ้นในอนาคต ดังนี้

**“สาวแหร่วมใจ ยกระดับการศึกษาและคุณภาพชีวิต ส่งเสริมเศรษฐกิจพอเพียงเพื่อประโยชน์สุขของประชาชนอย่างยั่งยืน”**

### ๒.๒ ยุทธศาสตร์การพัฒนา

คณะกรรมการพัฒนาองค์การบริหารส่วนตำบลสาวแห ร่วมกับประชาคมท้องถิ่น ส่วนราชการ รัฐวิสาหกิจ รวมทั้งองค์กรต่างๆ ที่เกี่ยวข้อง ได้กำหนดยุทธศาสตร์การพัฒนาขององค์การบริหารส่วนตำบลสาวแห ๗ ยุทธศาสตร์ ดังนี้

- ยุทธศาสตร์ที่ ๑ การพัฒนาด้านโครงสร้างพื้นฐาน
- ยุทธศาสตร์ที่ ๒ การพัฒนาด้านเศรษฐกิจ
- ยุทธศาสตร์ที่ ๓ การพัฒนาด้านการส่งเสริมคุณภาพชีวิต
- ยุทธศาสตร์ที่ ๔ การพัฒนาด้านการจัดระเบียบชุมชน/สังคมและการรักษาความสงบเรียบร้อย
- ยุทธศาสตร์ที่ ๕ การพัฒนาด้านการศึกษา ศาสนา วัฒนธรรมและภูมิปัญญาท้องถิ่น
- ยุทธศาสตร์ที่ ๖ การพัฒนาด้านการจัดการทรัพยากรธรรมชาติและสิ่งแวดล้อม
- ยุทธศาสตร์ที่ ๗ การพัฒนาด้านการบริหารจัดการที่ดี

### ๒.๓ เป้าประสงค์

๑. การได้รับบริการด้านโครงสร้างพื้นฐานให้มีความสะดวกและรวดเร็ว
๒. เด็กและเยาวชนมีการศึกษาที่ดี ทัวถึง และเท่าเทียมกัน
๓. ประชาชนมีศักยภาพมีรายได้เพียงพอสามารถพึ่งตนเองได้
๔. เสริมสร้างการเรียนรู้ ชุมชนเข้มแข็ง และมีคุณภาพชีวิตที่ดี
๕. อนุรักษ์ทรัพยากรธรรมชาติและสิ่งแวดล้อม รักษาความสะอาดชุมชน การจัดการขยะโดยชุมชนมีส่วนร่วม
๖. สืบสาน ศิลปะ วัฒนธรรม จารีตประเพณี ภูมิปัญญาท้องถิ่น และปราชญ์ชาวบ้าน
๗. การบริหารจัดการภาครัฐที่ดีและมีส่วนร่วมจากทุกภาคส่วน

### ๒.๔ ตัวชี้วัด

๑. ประชาชนในเขตองค์การบริหารส่วนตำบลมีแหล่งน้ำในการอุปโภคเพิ่มมากขึ้นร้อยละ ๕
๒. ในเขตองค์การบริหารส่วนตำบลมีโครงสร้างพื้นฐานให้ประชาชนได้ใช้บริการร้อยละ ๘๐
๓. ประชาชนมีความรู้มากขึ้นร้อยละ ๙๐
๔. ประชาชนในเขตองค์การบริหารส่วนตำบลร้อยละ ๘๐ มีความรู้และมีส่วนร่วมในการส่งเสริมศาสนา วัฒนธรรม ประเพณีและการกีฬา
๕. ประชาชนมีคุณภาพชีวิตที่ดีขึ้นร้อยละ ๑๐
๖. ชุมชนมีรายได้เพิ่มขึ้นในอัตราร้อยละ ๕ และพึ่งตนเองได้มากขึ้น
๗. ชุมชนในเขตองค์การบริหารส่วนตำบลร้อยละ ๙๐ นำอยู่และสงบสุข
๘. การบริหารจัดการขององค์การบริหารส่วนตำบลมีผลการปฏิบัติงานที่มีประสิทธิภาพสูง ร้อยละ ๖๐

### ๒.๕ ค่าเป้าหมาย

๑. เพิ่มคุณภาพการผลิตข้าวหอมมะลิ ๑๐๕ ให้ได้มาตรฐานรองรับการส่งออก
๒. พัฒนาโครงสร้างพื้นฐานให้มีความเป็นระบบ และทั่วถึง
๓. พัฒนาคุณภาพชีวิตที่ดีของประชาชน สังคมมีความปลอดภัย
๔. ทรัพยากรธรรมชาติและสิ่งแวดล้อมได้รับการพัฒนาอย่างยั่งยืน
๕. พัฒนาประสิทธิภาพการให้บริการ สร้างธรรมาภิบาลในองค์กร
๖. ส่งเสริมสุขภาพพลานามัยของประชาชน ควบคุมป้องกันและระงับโรคติดต่อ
๗. พัฒนาการศึกษา ศิลปะ วัฒนธรรมอันดีงามให้คงอยู่สืบไป

### ๒.๖ กลยุทธ์

๑. พัฒนาโครงสร้างพื้นฐาน ก่อสร้าง ปรับปรุงเส้นทางคมนาคมอย่างทั่วถึง บริหารจัดการน้ำ พัฒนาชุดลอก และสร้างแหล่งน้ำ เพื่อการเกษตรและอุปโภค บริโภค
๒. ส่งเสริมกิจกรรมด้านการศึกษา ศาสนา ศิลปวัฒนธรรม และประเพณีของชุมชนท้องถิ่น
๓. เพิ่มประสิทธิภาพในการปฏิบัติราชการ
๔. สร้างความสงบสุข ความมั่นคงและความปลอดภัยในชีวิตและทรัพย์สิน
๕. ประชาชนมีศักยภาพมีรายได้เพียงพอสามารถพึ่งตนเองได้
๖. สร้างระบบบริหารจัดการทรัพยากรธรรมชาติและสิ่งแวดล้อม รวมถึงการจัดการขยะและสิ่งปฏิกูล
๗. ส่งเสริมสวัสดิการสังคม และพัฒนาคุณภาพชีวิตเด็ก เยาวชน สตรี ผู้สูงอายุ ผู้พิการ และผู้ด้อยโอกาส

### ๒.๗ จุดยืนทางยุทธศาสตร์

๑. การพัฒนาชุมชนให้น่าอยู่ มีความเข้มแข็ง โดยได้รับบริการสาธารณะด้านโครงสร้างพื้นฐานที่จำเป็นเพื่อรองรับการขยายตัวของชุมชนและเศรษฐกิจ

๒. พัฒนาระบบการศึกษาและส่งเสริมศิลปวัฒนธรรมท้องถิ่น
๓. พัฒนาคุณภาพชีวิตของประชาชน เพื่อให้ได้รับสวัสดิการจากรัฐอย่างทั่วถึง
๔. ส่งเสริมและพัฒนาเกษตรอินทรีย์ และการผลิตข้าวหอมมะลิ ๑๐๕
๕. บริหารจัดการทรัพยากรธรรมชาติ และการกำจัดขยะที่มีความปลอดภัยและยั่งยืน
๖. พัฒนาและส่งเสริมการมีส่วนร่วมของประชาชนในการพัฒนาท้องถิ่น และเสริมสร้าง

ธรรมาภิบาลในการบริหารจัดการองค์กร

๗. ป้องกันและแก้ไขปัญหาหาเสพติดในชุมชน สังคมมีความปลอดภัย

## ๒.๘ ความเชื่อมโยงของยุทธศาสตร์ในภาพรวม

การจัดทำแผนพัฒนาท้องถิ่นขององค์การบริหารส่วนตำบลสาวแหมีความเชื่อมโยงของยุทธศาสตร์ในภาพรวม ดังนี้

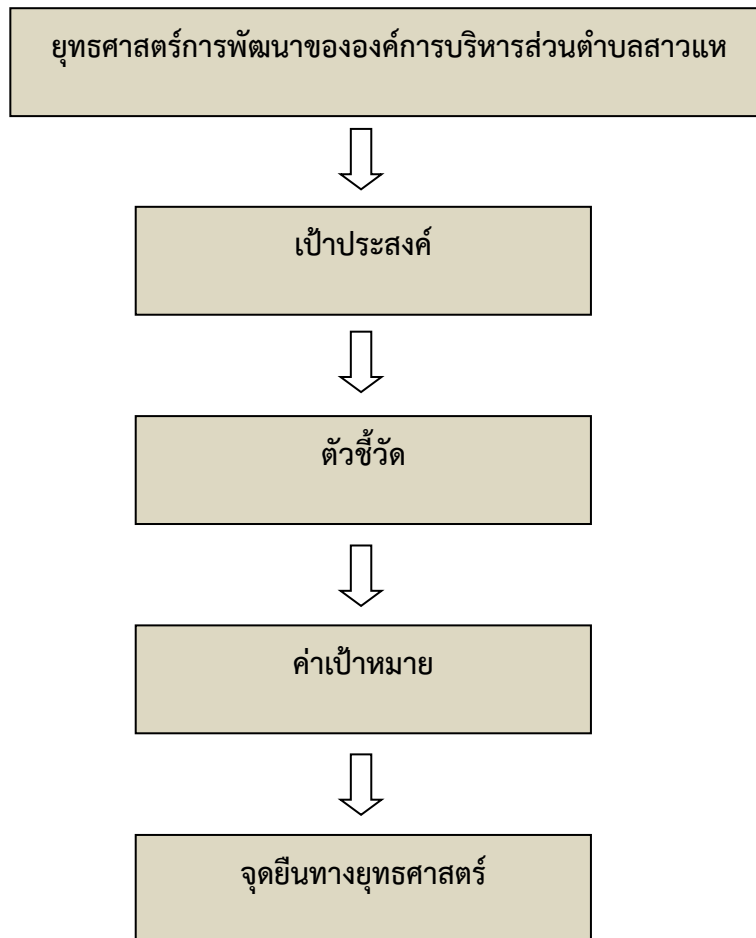

### ๓. การวิเคราะห์เพื่อพัฒนาท้องถิ่น

#### ๓.๑ การวิเคราะห์กรอบการจัดทำยุทธศาสตร์ขององค์กรปกครองส่วนท้องถิ่น

การวิเคราะห์ศักยภาพเพื่อประเมินสภาพการพัฒนาในปัจจุบันและโอกาสในการพัฒนาในอนาคตขององค์การบริหารส่วนตำบลเป็นการประเมินถึงโอกาสและภาวะคุกคามหรือข้อจำกัดอันเป็นภาวะแวดล้อมภายนอกที่มีผลต่อการพัฒนาท้องถิ่น รวมถึงจุดแข็งและจุดอ่อนของท้องถิ่น อันเป็นภาวะแวดล้อมภายในขององค์กรปกครองส่วนท้องถิ่นโดยใช้เทคนิค SWOT ANALYSIS ซึ่งจากการวิเคราะห์โดยใช้เทคนิค SWOT ANALYSIS องค์การบริหารส่วนตำบลสาวแห ดังนี้

#### ปัจจัยภายใน

#### การวิเคราะห์จุดแข็ง (STRENGTH)

- ประชาชนมีคุณภาพ และมีส่วนร่วมในกระบวนการพัฒนาท้องถิ่นทั้งในด้านโครงสร้างพื้นฐาน และคุณภาพชีวิต
- มีโรงเรียนประถมศึกษา ๒ แห่ง (ขยายโอกาส ๑ แห่ง) และศูนย์พัฒนาเด็กเล็ก ๑ แห่ง สามารถรองรับการเรียนของเด็กนักเรียนได้อย่างเพียงพอ

- ผู้นำชุมชนมีความเข้มแข็ง มีความรู้ความสามารถ และสมานสามัคคี
- มีองค์การบริหารส่วนตำบลที่มีศักยภาพเพียงพอที่จะรองรับการบริการสาธารณะและแก้ไขปัญหาความเดือดร้อนของประชาชน
- มีการประสานร่วมมือกันระหว่างองค์การบริหารส่วนตำบลกับส่วนราชการในพื้นที่
- มีเส้นทางคมนาคมภายในเขตพื้นที่สะดวกหลายสาย
- มีพื้นที่สาธารณะที่สามารถดำเนินการจัดทำสวนสาธารณะและนันทนาการได้
- มีกลุ่มออมทรัพย์เพื่อการผลิต กลุ่มอาชีพต่าง ๆ ร้านค้าชุมชนที่เอื้อประโยชน์ให้กับคนในชุมชน
- มีแหล่งวัตถุดิบที่ใช้ผลิตปุ๋ยชีวภาพ
- มีแรงงานจำนวนมากและราคาถูก
- มีพื้นที่การเกษตรในการผลิตข้าวหอมมะลิชั้นดี

#### **การวิเคราะห์จุดอ่อน (WEAKNESS)**

- ขาดระบบการวางผังเมืองที่ได้มาตรฐาน
- เด็กและเยาวชนบางส่วนมีพฤติกรรมไม่ศึกษาต่อในระดับที่สูงขึ้น
- ปัญหานี้สิน และความปลอดภัยในชีวิตและทรัพย์สิน
- ประชาชนยังขาดความเอาใจใส่ดูแลสุขภาพของตน
- ประชาชนยังมีค่านิยมที่ใช้สารเคมีในการเพิ่มผลผลิตทางการเกษตร
- การปศุสัตว์ของประชาชนขาดการจัดระบบการจัดการที่ดี
- ถนนบางสายยังขาดการซ่อมแซม
- ไม่มีตลาดที่รองรับผลิตผลทางการเกษตร
- อุปกรณ์ เครื่องมือเครื่องใช้ยังไม่เพียงพอ
- มักประสบปัญหาภัยธรรมชาติโดยเฉพาะปัญหาภัยแล้ง ฝนทิ้งช่วง
- แหล่งน้ำไม่สามารถกักเก็บน้ำได้เต็มที่ในฤดูแล้งทำให้ปริมาณน้ำไม่เพียงพอในการทำการเกษตรในช่วงฤดูแล้ง ประชาชนไม่มีอาชีพเสริมหลังการทำนา
- ขาดแหล่งเงินทุน

#### **ปัจจัยภายนอก**

#### **การวิเคราะห์โอกาส (OPPORTUNITY)**

- มีเส้นทางคมนาคมเชื่อมไปสู่อำเภอต่างๆ ซึ่งสามารถรองรับการขยายตัวการลงทุนทางเศรษฐกิจ
- องค์การบริหารส่วนตำบลมีความเหมาะสมในการลงทุนด้านการแปรรูปผลิตผลทางการเกษตรและผลิตปุ๋ยชีวภาพ
- เกษตรกรส่วนใหญ่มีอาชีพทำการเกษตรซึ่งตรงกับนโยบายของรัฐบาลในการส่งเสริมให้ประเทศไทยเป็นศูนย์กลางการผลิตอาหารเพื่อป้อนสู่ครัวโลก
- นโยบายส่งเสริมสินค้า OTOP ของรัฐบาลเป็นตัวเร่งและกระตุ้นก่อให้เกิดการลงทุนพัฒนาสินค้าของท้องถิ่นสู่สากล และเป็นการหมุนเวียนรายได้ของประชาชน

#### **การวิเคราะห์ปัญหาอุปสรรค (THREAT)**

- ขาดงบประมาณในการดำเนินการ
- ปัญหาภัยธรรมชาติโดยเฉพาะภัยแล้ง และน้ำท่วม
- พื้นที่ อบรม.สาวแห โดยสภาพเป็นพื้นที่ดอน สภาพดินเป็นดินทรายไม่อุ้มน้ำ ทำการเกษตรโดยต้องอาศัยน้ำฝน ต้นทุนทรัพยากรไม่มี นักลงทุนจึงไม่สนใจที่จะดำเนินกิจการในเขตพื้นที่

## ๓.๒ การประเมินสถานการณ์สภาพแวดล้อมภายนอกที่เกี่ยวข้อง

ในการจัดทำแผนพัฒนาท้องถิ่นสี่ปีขององค์การบริหารส่วนตำบลสาวแห่นั้น ได้ทำการประเมินสถานการณ์สภาพแวดล้อมภายนอกที่เกี่ยวข้อง ซึ่งมีรายละเอียดดังนี้

ด้าน	สถานการณ์สภาพแวดล้อมภายนอกที่เกี่ยวข้อง	ขอบข่ายและปริมาณของปัญหา/ความต้องการ	พื้นที่เป้าหมาย/กลุ่มเป้าหมาย	ความคาดหวังและแนวโน้มอนาคต
๑. ด้านโครงสร้างพื้นฐาน	๑) ขาดแคลนแหล่งน้ำในการเกษตรและน้ำประปาสำหรับอุปโภค-บริโภคยังไม่พอเพียงและยังไม่ได้มาตรฐาน	- แหล่งน้ำและน้ำประปาในการอุปโภค-บริโภค	- ในเขต อบต.	- ประชาชนมีแหล่งน้ำและมีน้ำประปาใช้อย่างพอเพียงมีคุณภาพตามมาตรฐานมากขึ้น
	๒) ไฟฟ้าส่องสว่างทางและที่สาธารณะยังไม่สามารถดำเนินการครอบคลุมพื้นที่ได้ทั้งหมด	- ไฟฟ้า	- ทางและที่สาธารณะใน อบต.	- ทางและที่สาธารณะมีแสงสว่างเพียงพอประชาชนได้รับความสะดวกในการสัญจรไปมาและป้องกันการเกิดอาชญากรรมได้
	๓) ชุมชนขยายมากขึ้นระบบระบายน้ำยังไม่เพียงพอ เกิดการอุดตัน ส่งกลิ่นเหม็นก่อความรำคาญ	- ราง/ท่อระบายน้ำ	- พื้นที่ใน อบต.	- มีรางระบายน้ำสามารถระบายน้ำได้สะดวก ไม่อุดตัน ไม่ส่งกลิ่นเหม็นก่อความรำคาญ
	๔) ประชาชนต้องการเส้นทางในการสัญจรไปมาเพิ่มมากขึ้นและ อบต. ไม่สามารถดำเนินการได้เนื่องจากพื้นที่ยังไม่เป็นที่สาธารณะ จะดำเนินการได้ก็ต่อเมื่อต้องเป็นที่สาธารณะ	- เส้นทางคมนาคม	- เส้นทางคมนาคมที่เป็นสาธารณะและประชาชนมีความต้องการให้ดำเนินการ	- มีเส้นทางในการคมนาคมเพียงพอและประชาชนได้รับความสะดวกในการสัญจรไปมา

ดาน	สถานการณ์ภาพแวดล้อม ภายนอกที่เกี่ยวข้อง	ขอบข่ายและ ปริมาณของปัญหา/ ความต้องการ	พื้นที่เป้าหมาย/ กลุ่มเป้าหมาย	ความคาดหวังและ แนวโนมนาคต
๒. ด้านงาน ส่งเสริมคุณภาพ ชีวิต	๑) มีการระบาดของโรคอุบัติ ใหม่ โรคระบาด โรคติดต่อ	- ด้านสาธารณสุข	- ในเขต อบต.	ในพื้นที่ไม่มีการ ระบาดของโรคอุบัติ ใหม่ โรคระบาด โรคติดต่อ
	๒) ประชาชนในพื้นที่ป่วย เป็นโรคเรื้อรังแนวโน้มที่ เพิ่มขึ้น เช่น เบาหวาน ความดัน		- ประชาชนกลุ่ม เสี่ยงและผู้ป่วย	
	๓) ปริมาณขยะและน้ำเสีย เพิ่มมากขึ้น		- ในเขต อบต.	- ปริมาณขยะและน้ำ เสียถูกกำจัดให้หมด ด้วยวิธีการที่ถูกต้อง
	๔) ประชาชนบริโภคอาหาร ที่ปลอดภัย		- ประชาชนในเขต อบต.	- ประชาชนทราบ และสามารถเลือก บริโภคอาหารที่ ปลอดภัยได้ถูกต้อง
	๕) ประชาชนในพื้นที่บางราย มีที่อยู่อาศัยไม่มั่นคงแข็งแรง	- ที่อยู่อาศัย	- ประชาชนในพื้นที่ ที่ได้รับความเดือน ร้อนเรื่องที่อยู่อาศัย	- ประชาชนในพื้นที่ ได้รับความช่วยเหลือ ซ่อมแซมที่อยู่อาศัย ให้มั่นคงแข็งแรง
	๖) มีการขยายตัวของ ประชากรเพิ่มมากขึ้นทำให้ เกิดการขยายตัวของอาคาร บ้านเรือนทำให้เกิดเป็น ชุมชนแออัด	- ประชากร	- พื้นที่ใน อบต.	- ควบคุมการก่อสร้าง อาคารบ้านเรือนการ พิจารณาออก ใบอนุญาตเพื่อไม่เกิด ปัญหาจากการ ก่อสร้างอาคาร
	๗) ประชาชนบางครัวเรือน บริโภค-บริโภคน้ำที่ยังไม่ สะอาดและมีสิ่งเจือปน เช่น จากน้ำฝน น้ำที่ไม่ได้คุณภาพ มีตะกอน	- การอุปโภค- บริโภค	- ประชาชนในเขต อบต.	- ประชาชนบริโภค น้ำที่สะอาดถูก สุขลักษณะ

ดาน	สถานการณ์ภาพ แวดล้อม ภายนอกที่เกี่ยวข้อง	ขอบข่ายและ ปริมาณของปัญหา/ ความต้องการ	พื้นที่เป้าหมาย/ กลุ่มเป้าหมาย	ความคาดหวังและ แนวโน้มอนาคต
	๑) การศึกษาสื่อการเรียนการสอนยังไม่พอเพียง เด็กนักเรียนไม่ได้รับการศึกษาต่อในระดับที่สูงกว่าชั้นพื้นฐาน และขาดงบประมาณในการศึกษา ครอบครัวยากจน	- สังคมในชุมชน	- เด็กนักเรียนในเขต อบต.	- มีสื่อการเรียนการสอนที่พอเพียง เด็กนักเรียนได้รับการศึกษาที่สูงขึ้น มีงบประมาณในการศึกษาเล่าเรียน
	๒) เด็กและผู้สูงอายุบางครอบครัว ผู้สูงอายุอยู่ตามลำพัง และรับภาระในการดูแลเด็ก		- ผู้สูงอายุและเด็กในเขต อบต.	- ผู้สูงอายุและเด็กได้รับการดูแลที่ดี
	๓) ผู้พิการไม่ได้รับความช่วยเหลือในดำรงชีวิต		- ผู้พิการในเขต อบต.	- ผู้พิการได้รับความช่วยเหลือในการดำรงชีวิตและทั่วถึง
	๔) เยาวชนและวัยรุ่น ติดเกมส์ สิ่งลามก บุหรี่ เหล้า สารเสพติด และท้องก่อนวัยอันสมควร		- เยาวชนและวัยรุ่นในเขต อบต.	- เยาวชนและวัยรุ่นมีอนาคตที่ดี
	๕) ประชาชนกรอายุ ตั้งแต่ ๓๕ ขึ้นไป ไม่ได้ตรวจสุขภาพประจำปี จำนวน ๒๙๑ คน		- ประชาชนในเขต อบต.ที่อายุ ๓๕ ขึ้นไป	- ประชาชนที่อายุ ๓๕ ขึ้นไปได้รับการตรวจสุขภาพทุกคน
	๖) ประชากรที่สูบบุหรี่ จำนวน ๓๐๐ คน ดื่มสุร่า จำนวน ๑๗๑ คน		- ประชาชนที่สูบบุหรี่และดื่มสุร่า	- ประชาชนเลิกสูบบุหรี่และเลิกดื่มสุร่า

ดาน	สถานการณ์ภาพ แวดล้อม ภายนอกที่เกี่ยวข้อง	ขอขยายและ ปริมาณของปัญหา/ ความต้องการ	พื้นที่เป้าหมาย/ กลุ่มเป้าหมาย	ความคาดหวังและ แนวโน้มอนาคต
๓. ด้านการ วางแผน การ ส่งเสริมการลงทุน พาณิชย์กรรมและ การท่องเที่ยว	๑) ประชาชนไม่มีการ วางแผนในการ ดำเนินงาน	- การวางแผน	- ประชาชนในเขต อบต.	- ประชาชน สามารถวาง แผนการดำเนินงาน ได้เอง
	๒) ขาดแหล่งเงินทุนใน การทำกิจการและ ประกอบอาชีพ	- การลงทุน	- ประชาชนในเขต อบต.	- มีแหล่งเงินทุนใน การทำกิจการและ ประกอบอาชีพ
	๓) ประชาชนขาดสถานที่ จำหน่ายสินค้า	- การพาณิชย์ กรรม	- ร้านค้าแผงลอย	- ร้านค้าแผงลอยมี สถานที่ในการขาย จำหน่ายสินค้า
	๔) ผลผลิตทาง การเกษตรราคาคงต่ำ ระยะทางในการขนส่ง ผลผลิตไกลจากแหล่งรับ ซื้อ		- เกษตรกรในพื้นที่	- ผลผลิตมีราคา สูงขึ้น
	๕) ค่าแรงต่ำค่าครองชีพ สูงขาดแคลนการจ้างงาน		- ผู้ประกอบอาชีพ รับจ้าง	- ค่าแรงสูงขึ้น เหมาะสมกับค่า ครองชีพ มีการจ้าง งานมากขึ้น
	๖) ครั้วเรือมีรายได้ เฉลี่ยต่อปี ต่ำกว่า ๓๐,๐๐๐ บาท จำนวน ๙ ครั้วเรือ		- ประชาชนที่มีรายได้ ต่ำกว่าเกณฑ์ มาตรฐาน	- ไม่มีครั้วที่ตก เกณฑ์มาตรฐาน รายได้
	๗) ในเขต อบต.ไม่มี แหล่งท่องเที่ยวและ กิจกรรมการท่องเที่ยว	- การท่องเที่ยว	- ในเขต อบต.	- มีแหล่งท่องเที่ยว ในเขต อบต.และ ส่งเสริมกิจกรรม การท่องเที่ยวเพิ่ม มากขึ้น

ดาน	สถานการณ์ภาพแวดล้อม ภายนอกที่เกี่ยวข้อง	ขอบข่ายและ ปริมาณของ ปัญหา/ ความต้องการ	พื้นที่เป้าหมาย/ กลุ่มเป้าหมาย	ความคาดหวังและ แนวโน้มอนาคต
๔. ด้านการจัด ระเบียบชุมชนและ การรักษาความสงบ เรียบร้อย	๑) การจราจรบนถนนมี เพิ่มมากขึ้นอาจทำให้เกิด อุบัติเหตุขึ้นได้	- การจราจร	ประชาชนที่สัญจรไป มาบนถนน	มีระบบควบคุม การจราจร เช่น ติดตั้ง สัญญาณไฟจราจรเพื่อ เตือนให้ระมัดระวัง
	๒) มีการทำลายและลัก ขโมยทรัพย์สินของ ประชาชนและราชการ รวมทั้งเกิดการทะเลาะ วิวาทกันในชุมชน	- การรักษาความ ปลอดภัยในชีวิต และทรัพย์สินของ ประชาชน	- ประชาชนและส่วน ราชการ	- มีการป้องกันและ รักษาความปลอดภัย ในชีวิตและทรัพย์สิน ของประชาชนละส่วน ราชการ เช่น การ ติดตั้งกล้องวงจรปิด การให้ผู้นำ อปพร. ควบคุมและระงับเหตุ ทะเลาะวิวาท
๕. ด้านการบริหาร จัดการและการ อนุรักษ์ทรัพยากร ธรรมชาติและ สิ่งแวดล้อม	๓) เป็นพื้นที่ที่มีดินเค็ม และน้ำใต้ดินเป็นน้ำเค็ม หรือมีรสกร่อย ไม่สามารถ ใช้ในการเกษตรและ อุปโภค-บริโภคได้	- ดินและน้ำใต้ดิน	- พื้นที่ในเขต อบต.	- ปัญหาเรื่องดินเค็ม ลดลง จัดหาแหล่งน้ำ จากแหล่งอื่นเพิ่ม มากขึ้น
	๔) มีปัญหาเรื่องขยะและ น้ำเสียเพิ่มมากขึ้นส่งกลิ่น เหม็นรบกวน	- สิ่งแวดล้อม	- ผู้ประกอบการและ ชุมชนในเขตพื้นที่ อบต.	- ปัญหาขยะและน้ำ เสียลดลง ผู้ประกอบ การ สามารถกำจัด ขยะและน้ำเสียเองได้ โดยไม่ส่งผลกระทบต่อ ชุมชน
๖. ด้านศิลปะ วัฒนธรรม จารีต ประเพณีและภูมิ ปัญญาท้องถิ่น	๑) ศิลปะ วัฒนธรรม จารีต ประเพณีและภูมิ ปัญญาท้องถิ่นถูกลืมเลือน ไปมาก	- ศิลปะ วัฒนธรรม จารีต ประเพณีและ ภูมิปัญญาท้องถิ่น ถูกลืมเลือนไปมาก	- ประชาชนในเขต อบต.	- ยกย่อง เชิดชูคนดี หรือปราชญ์ชาวบ้าน ในโอกาสต่างๆ เพื่อ เป็นตัวอย่างแก่ เยาวชนและประชาชน ศิลปะ วัฒนธรรม จารีต ประเพณีและภูมิ ปัญญาท้องถิ่น ไม่ถูก ลืมและคงอยู่สืบไป

ส่วนที่ ๓  
การนำแผนพัฒนาท้องถิ่นไปสู่การปฏิบัติ

ยุทธศาสตร์การพัฒนาท้องถิ่นและยุทธศาสตร์ระดับมหภาคเพื่อนำไปสู่การปฏิบัติ

ที่	ยุทธศาสตร์ชาติ ๒๐ ปี	แผนพัฒนาเศรษฐกิจและสังคมแห่งชาติ ฉบับที่ ๑๓	SDGs	ยุทธศาสตร์จังหวัดร้อยเอ็ด	ยุทธศาสตร์การพัฒนารองขององค์กรปกครองส่วนท้องถิ่น ในเขตจังหวัด	ยุทธศาสตร์การพัฒนางานองค์กรบริหารส่วนตำบล สวท	กลยุทธ์	แผนงาน	หน่วยงานรับผิดชอบหลัก
๑	ยุทธศาสตร์ที่ ๒ : ยุทธศาสตร์ชาติ ด้านการสร้าง ความสามารถในการแข่งขัน	หมวดหมู่ที่ ๕ : ไทยเป็นประตูการค้าการลงทุน และยุทธศาสตร์ทางโลจิสติกส์ที่สำคัญของภูมิภาค	เป้าหมายที่ ๙ : สร้างโครงสร้างพื้นฐานที่มีความทนทาน ส่งเสริมการพัฒนาอุตสาหกรรม ที่ครอบคลุมและยั่งยืน และส่งเสริมนวัตกรรม	ประเด็นการพัฒนาที่ ๒ : ยกระดับการท่องเที่ยว การบริการ การค้า และการลงทุน	ยุทธศาสตร์ที่ ๑ : พัฒนาด้านโครงสร้างพื้นฐาน	ยุทธศาสตร์ที่ ๑ : การพัฒนาด้านโครงสร้างพื้นฐาน	-พัฒนาโครงสร้างพื้นฐานก่อสร้าง ปรับปรุงเส้นทางคมนาคมอย่างทั่วถึง บริหารจัดการน้ำ พัฒนาชุดลอก และสร้างแหล่งน้ำเพื่อการเกษตรและอุปโภคบริโภค	-แผนงานเคหะและชุมชน -แผนงานอุตสาหกรรมและการโยธา	-กองช่าง
๒	ยุทธศาสตร์ที่ ๒ : ยุทธศาสตร์ชาติ ด้านการสร้าง ความสามารถในการแข่งขัน	หมวดหมู่ที่ ๑ : ไทยเป็นประเทศชั้นนำด้านสินค้าเกษตรและเกษตรแปรรูปมูลค่าสูง หมวดหมู่ที่ ๑๐ : ไทยมีเศรษฐกิจหมุนเวียนและสังคมคาร์บอนต่ำ	เป้าหมายที่ ๘ : ส่งเสริมการเติบโตทางเศรษฐกิจที่ต่อเนื่อง ครอบคลุม และยั่งยืน การจ้างงานเต็มที่มีผลิตภาพ และการมีงานที่เหมาะสมสำหรับทุกคน	ประเด็นการพัฒนาที่ ๑ : ส่งเสริมและพัฒนากระบวนการผลิตข้าวหอมมะลิ และสินค้าเกษตรสู่มาตรฐานเกษตรอินทรีย์และอาหารปลอดภัย ประเด็นการพัฒนาที่ ๒ : ยกระดับการท่องเที่ยว การบริการ การค้า และการลงทุน	ยุทธศาสตร์ที่ ๓ : พัฒนาด้านเศรษฐกิจชุมชนท้องถิ่น	ยุทธศาสตร์ที่ ๒ : การพัฒนาด้านเศรษฐกิจ	-ประชาชนมีศักยภาพมีรายได้เพียงพอสามารถพึ่งตนเองได้	-แผนงานสังคมสงเคราะห์ -แผนงานการเกษตร	-กองสวัสดิการสังคม -กองช่าง

ที่	ยุทธศาสตร์ชาติ ๒๐ ปี	แผนพัฒนาเศรษฐกิจและสังคมแห่งชาติ ฉบับที่ ๑๓	SDGs	ยุทธศาสตร์จังหวัดร้อยเอ็ด	ยุทธศาสตร์การพัฒนารองขององค์กรปกครองส่วนท้องถิ่นในเขตจังหวัด	ยุทธศาสตร์การพัฒนางานองค์การบริหารส่วนตำบลสาวแห	กลยุทธ์	แผนงาน	หน่วยงานรับผิดชอบหลัก
๓	ยุทธศาสตร์ที่ ๓ : ยุทธศาสตร์ชาติด้านการพัฒนาและเสริมสร้างศักยภาพทรัพยากรมนุษย์ ยุทธศาสตร์ที่ ๔ : ยุทธศาสตร์ชาติด้านการสร้างโอกาสและความเสมอภาคทางสังคม	หมวดหมู่ที่ ๙ : ไทยมีความยากจนข้ามรุ่นลดลงและมีความคุ้มครองทางสังคมที่เพียงพอเหมาะสม	เป้าหมายที่ ๓ : สร้างหลักประกันว่าคนมีชีวิตที่มีสุขภาพดีและส่งเสริมความเป็นอยู่ที่ดีสำหรับทุกคนในทุกวัย เป้าหมายที่ ๔ : สร้างหลักประกันว่าทุกคนมีการศึกษาที่มีคุณภาพอย่างครอบคลุมและเท่าเทียมและสนับสนุนโอกาสในการเรียนรู้ตลอดชีวิต	ประเด็นการพัฒนาที่ ๓ : พัฒนาและเสริมสร้างศักยภาพคนและสังคมให้เข้มแข็ง	ยุทธศาสตร์ที่ ๒ : พัฒนาด้านคุณภาพชีวิตและสังคม	ยุทธศาสตร์ที่ ๓ : การพัฒนาด้านการส่งเสริมคุณภาพชีวิต	-ส่งเสริมสวัสดิการสังคมและพัฒนาคุณภาพชีวิตเด็กเยาวชน สตรี ผู้สูงอายุ ผู้พิการ และผู้ด้อยโอกาส	-แผนงานการศึกษา -แผนงานสร้างความเข้มแข็งของชุมชน -แผนงานอุตสาหกรรมและการโยธา -แผนงานงบกลาง	-สำนักปลัด -กองสวัสดิการสังคม -กองช่าง
๔	ยุทธศาสตร์ที่ ๔ : ยุทธศาสตร์ชาติด้านการสร้างโอกาสและความเสมอภาคทางสังคม	หมวดหมู่ที่ ๙ : ไทยมีความยากจนข้ามรุ่นลดลงและมีความคุ้มครองทางสังคมที่เพียงพอเหมาะสม	เป้าหมายที่ ๑๖ : ส่งเสริมสังคมที่สงบสุขและครอบคลุมเพื่อการพัฒนาที่ยั่งยืนให้ทุกคนเข้าถึงความยุติธรรมและสร้างสถาบันที่มีประสิทธิผลรับผิดชอบและครอบคลุมในทุกระดับ	ประเด็นการพัฒนาที่ ๔ : รักษาความมั่นคงภายในและการบริหารจัดการภาครัฐ	ยุทธศาสตร์ที่ ๒ : พัฒนาด้านคุณภาพชีวิตและสังคม	ยุทธศาสตร์ที่ ๔ : การพัฒนาด้านการจัดระเบียบชุมชน/สังคมและการรักษาความสงบเรียบร้อย	-สร้างความสงบสุข ความมั่นคงและความปลอดภัยในชีวิตและทรัพย์สิน	-แผนงานการรักษาความสงบภายใน	-สำนักปลัด

ที่	ยุทธศาสตร์ชาติ ๒๐ ปี	แผนพัฒนา เศรษฐกิจและ สังคมแห่งชาติ ฉบับที่ ๑๓	SDGs	ยุทธศาสตร์ จังหวัดร้อยเอ็ด	ยุทธศาสตร์การ พัฒนาขององค์กร ปกครองส่วนท้องถิ่น ในเขตจังหวัด	ยุทธศาสตร์การ พัฒนาองค์การ บริหารส่วนตำบล สาวแห	กลยุทธ์	แผนงาน	หน่วยงาน รับผิดชอบ หลัก
๕	ยุทธศาสตร์ที่ ๓ : ยุทธศาสตร์ชาติ ด้านการพัฒนา และเสริมสร้าง ศักยภาพ ทรัพยากรมนุษย์	หมวดหมู่ที่ ๑๒ : ไทยมีกำลังคน สมรรถนะสูง มุ่งเรียนรู้อย่าง ต่อเนื่อง ตอบโจทย์ การพัฒนา แห่งอนาคต	เป้าหมายที่ ๔ : สร้างหลักประกันว่า ทุกคนมีการศึกษาที่มี คุณภาพอย่างครอบคลุม และเท่าเทียม และสนับสนุนโอกาส ในการเรียนรู้ตลอด ชีวิต	ประเด็นการพัฒนาที่ ๓ : พัฒนาและเสริม สร้างศักยภาพคน และสังคม ให้เข้มแข็ง	ยุทธศาสตร์ที่ ๒ : พัฒนาด้านคุณภาพ ชีวิตและสังคม	ยุทธศาสตร์ที่ ๕ : การพัฒนาด้านการ ศึกษา ศาสนา วัฒนธรรมและ ภูมิปัญญาท้องถิ่น	-ส่งเสริมกิจกรรมด้านการ ศึกษา ศาสนา ศิลปะ วัฒนธรรม และประเพณีของชุมชน ท้องถิ่น	-แผนงานการศึกษา	-สำนักปลัด
๖	ยุทธศาสตร์ที่ ๕ : ยุทธศาสตร์ชาติ ด้านการสร้าง การเติบโตบน คุณภาพชีวิตที่ เป็นมิตรกับ สิ่งแวดล้อม	หมวดหมู่ที่ ๑๑ : ไทยสามารถลด ความเสี่ยงและผล กระทบจากภัย ธรรมชาติและการ เปลี่ยนแปลง สภาพภูมิอากาศ	เป้าหมายที่ ๑๕ : ปกป้อง ป่าไม้ และ สนับสนุนการใช้ระบบ นิเวศบนบกอย่างยั่งยืน จัดการป่าไม้อย่าง ยั่งยืน ต่อสู้กับการ กลายเป็น ทะเลทราย หยุดการ เสื่อมโทรมของที่ดิน และฟื้นฟูสภาพกลับมา ใหม่ และหยุดการ สูญเสียความหลากหลาย ทางชีวภาพ	ประเด็นการพัฒนาที่ ๔ : สร้างความสมดุล ทรัพยากรธรรมชาติ และสิ่งแวดล้อมให้มี คุณภาพและยั่งยืน	ยุทธศาสตร์ที่ ๑ : ด้านโครงสร้าง พื้นฐาน	ยุทธศาสตร์ที่ ๖ : การพัฒนาด้านการ จัดการทรัพยากร ธรรมชาติและ สิ่งแวดล้อม	-สร้างระบบบริหาร จัดการทรัพยากร ธรรมชาติและสิ่งแวดล้อม รวมถึงการจัดการขยะ และสิ่งปฏิกูล	-แผนงานการศึกษา -แผนงานเคหะและ ชุมชน	-สำนักปลัด -กองช่าง

ที่	ยุทธศาสตร์ชาติ ๒๐ ปี	แผนพัฒนา เศรษฐกิจและ สังคมแห่งชาติ ฉบับที่ ๑๓	SDGs	ยุทธศาสตร์ จังหวัดร้อยเอ็ด	ยุทธศาสตร์การ พัฒนาขององค์กร ปกครองส่วนท้องถิ่น ในเขตจังหวัด	ยุทธศาสตร์การ พัฒนาองค์การ บริหารส่วนตำบล สาวแห	กลยุทธ์	แผนงาน	หน่วยงาน รับผิดชอบ หลัก
๗	ยุทธศาสตร์ที่ ๖ : ยุทธศาสตร์ชาติ ด้านการปรับ สมดุลและพัฒนา ระบบการบริหาร จัดการภาครัฐ	หมวดหมู่ที่ ๑๓ : ไทยมีภาครัฐที่ ทันสมัย มีประสิทธิภาพ และตอบโจทย์ ประชาชน	เป้าหมายที่ ๑๖ : ส่งเสริมสังคมที่สงบสุข และครอบคลุมเพื่อ การพัฒนาที่ยั่งยืน ให้ทุกคนเข้าถึงความ ยุติธรรมและสร้าง สถาบันที่มีประสิทธิผล รับผิดชอบและ ครอบคลุมในทุกระดับ	ประเด็นการพัฒนาที่ ๕ : รักษาความมั่นคง ภายในและการบริหาร จัดการภาครัฐ	ยุทธศาสตร์ที่ ๔ : ด้านโครงสร้าง พื้นฐาน	ยุทธศาสตร์ที่ ๗ : การพัฒนาด้านการ บริหารจัดการที่ดี	-เพิ่มประสิทธิภาพในการ ปฏิบัติราชการ	-แผนงานบริหารงาน ทั่วไป -แผนงานสร้างความ เข้มแข็งของชุมชน	-สำนักปลัด

บัญชีสรุปโครงการพัฒนา  
แผนพัฒนาท้องถิ่น (พ.ศ.๒๕๖๖-๒๕๗๐) เพิ่มเติม (ฉบับที่ ๖)  
องค์การบริหารส่วนตำบลสาวแห

ผ.๐๑

ยุทธศาสตร์ กลยุทธ์ แผนงาน	ปี ๒๕๖๖		ปี ๒๕๖๗		ปี ๒๕๖๘		ปี ๒๕๖๙		ปี ๒๕๗๐		รวม ๕ ปี	
	จำนวน โครงการ	งบประมาณ (บาท)	จำนวน โครงการ	งบประมาณ (บาท)	จำนวน โครงการ	งบประมาณ (บาท)	จำนวน โครงการ	งบประมาณ (บาท)	จำนวน โครงการ	งบประมาณ (บาท)	จำนวน โครงการ	งบประมาณ (บาท)
<b>ยุทธศาสตร์ที่ ๑</b> การพัฒนาโครงสร้าง พื้นฐาน												
๑.๑ แผนงานเคหะและชุมชน	๐	๐	๐	๐	๙	๑๑,๙๑๕,๐๐๐	๙	๑๑,๙๑๕,๐๐๐	๙	๑๑,๙๑๕,๐๐๐	๒๗	๓๕,๗๔๕,๐๐๐
๑.๒ แผนงานอุตสาหกรรม และการโยธา	๐	๐	๐	๐	๖๘	๔๕,๓๕๕,๕๐๐	๖๘	๔๕,๓๕๕,๕๐๐	๖๘	๔๕,๓๕๕,๕๐๐	๒๐๔	๑๓๖,๐๖๖,๕๐๐
<b>รวม</b>	๐	๐	๐	๐	๗๗	๕๗,๒๗๐,๕๐๐	๗๗	๕๗,๒๗๐,๕๐๐	๗๗	๕๗,๒๗๐,๕๐๐	๒๓๑	๑๑๒,๑๐๖,๕๐๐
<b>ยุทธศาสตร์ที่ ๒</b> การพัฒนาด้านเศรษฐกิจ												
๑.๑ แผนงานการเกษตร	๐	๐	๐	๐	๑๐	๗๓๐,๐๐๐	๑๐	๗๓๐,๐๐๐	๑๐	๗๓๐,๐๐๐	๓๐	๒,๑๙๐,๐๐๐
<b>รวม</b>	๐	๐	๐	๐	๑๐	๗๓๐,๐๐๐	๑๐	๗๓๐,๐๐๐	๑๐	๗๓๐,๐๐๐	๓๐	๒,๑๙๐,๐๐๐
<b>ยุทธศาสตร์ที่ ๓</b> การพัฒนาด้านการส่งเสริม คุณภาพชีวิต												
๑.๑ แผนงานสังคมสงเคราะห์	๐	๐	๐	๐	๓	๖๐๐,๐๐๐	๓	๖๐๐,๐๐๐	๓	๖๐๐,๐๐๐	๙	๑,๘๐๐,๐๐๐
<b>รวม</b>	๐	๐	๐	๐	๓	๖๐๐,๐๐๐	๓	๖๐๐,๐๐๐	๓	๖๐๐,๐๐๐	๙	๑,๘๐๐,๐๐๐

ยุทธศาสตร์ กลยุทธ์ แผนงาน	ปี ๒๕๖๖		ปี ๒๕๖๗		ปี ๒๕๖๘		ปี ๒๕๖๙		ปี ๒๕๗๐		รวม ๕ ปี	
	จำนวน โครงการ	งบประมาณ (บาท)	จำนวน โครงการ	งบประมาณ (บาท)	จำนวน โครงการ	งบประมาณ (บาท)	จำนวน โครงการ	งบประมาณ (บาท)	จำนวน โครงการ	งบประมาณ (บาท)	จำนวน โครงการ	งบประมาณ (บาท)
ยุทธศาสตร์ที่ ๔ การพัฒนาด้านการจัดระเบียบ ชุมชน/สังคมและการรักษา ความสงบเรียบร้อย												
๑.๑ แผนงานการรักษา ความสงบภายใน	๐	๐	๐	๐	๓	๕๘๐,๐๐๐	๓	๕๘๐,๐๐๐	๓	๕๘๐,๐๐๐	๙	๑,๗๔๐,๐๐๐
รวม	๐	๐	๐	๐	๓	๕๘๐,๐๐๐	๓	๕๘๐,๐๐๐	๓	๕๘๐,๐๐๐	๙	๑,๗๔๐,๐๐๐
ยุทธศาสตร์ที่ ๕ การพัฒนาด้านการศึกษา ศาสนา วัฒนธรรมและ ภูมิปัญญาท้องถิ่น												
๑.๑ แผนงานบริหารงานทั่วไป	๐	๐	๐	๐	๒	๕๘,๐๐๐	๒	๕๘,๐๐๐	๒	๕๘,๐๐๐	๖	๑๗๔,๐๐๐
รวม	๐	๐	๐	๐	๒	๕๘,๐๐๐	๒	๕๘,๐๐๐	๒	๕๘,๐๐๐	๖	๑๗๔,๐๐๐
ยุทธศาสตร์ที่ ๖ การพัฒนาด้านการจัดการ ทรัพยากรธรรมชาติและ สิ่งแวดล้อม												
๑.๑ แผนงานเคหะและชุมชน	๐	๐	๐	๐	๕	๔,๗๐๐,๐๐๐	๕	๔,๗๐๐,๐๐๐	๕	๔,๗๐๐,๐๐๐	๑๕	๑๔,๑๐๐,๐๐๐
๑.๑ แผนงานการเกษตร	๐	๐	๐	๐	๑	๒๐,๐๐๐	๑	๒๐,๐๐๐	๑	๒๐,๐๐๐	๓	๖๐,๐๐๐
รวม	๐	๐	๐	๐	๖	๔,๗๒๐,๐๐๐	๖	๔,๗๒๐,๐๐๐	๖	๔,๗๒๐,๐๐๐	๑๘	๑๔,๑๖๐,๐๐๐
รวมทั้งสิ้น	๐	๐	๐	๐	๑๐๑	๖๓,๙๕๘,๕๐๐	๑๐๑	๖๓,๙๕๘,๕๐๐	๑๐๑	๖๓,๙๕๘,๕๐๐	๓๐๓	๑๙๑,๘๗๕,๕๐๐

รายละเอียดโครงการพัฒนา  
แผนพัฒนาท้องถิ่น (พ.ศ.๒๕๖๖-๒๕๗๐) เพิ่มเติม (ฉบับที่ ๖)  
องค์การบริหารส่วนตำบลสาวแห

- ก. ยุทธศาสตร์ชาติ ๒๐ ปี : ยุทธศาสตร์ที่ ๒ : ยุทธศาสตร์ด้านการสร้างความสามารถในการแข่งขัน
- ข. แผนพัฒนาเศรษฐกิจและสังคมแห่งชาติ ฉบับที่ ๑๓ หมายความว่า ๕ : ไทยเป็นประตูการค้าการลงทุนและยุทธศาสตร์ทางโลจิสติกส์ที่สำคัญของภูมิภาค
- ค. Sustainable Development Goals : เป้าหมายที่ ๙ : สร้างโครงสร้างพื้นฐานที่มีความทนทาน ส่งเสริมการพัฒนาอุตสาหกรรมที่ครอบคลุมและยั่งยืน และส่งเสริมนวัตกรรม
- ง. ยุทธศาสตร์จังหวัดร้อยเอ็ด ประเด็นการพัฒนาที่ ๒ : ยุทธศาสตร์การท่องเที่ยว การบริการ การค้า และการลงทุน
- จ. ยุทธศาสตร์การพัฒนาขององค์กรปกครองส่วนท้องถิ่นในเขตจังหวัดที่ ยุทธศาสตร์ ๑ : พัฒนาด้านโครงสร้างพื้นฐาน
๑. ยุทธศาสตร์การพัฒนาที่ ๑ : การพัฒนาด้านโครงสร้างพื้นฐาน

๑.๑ กลยุทธ์ : พัฒนาโครงสร้างพื้นฐาน ก่อสร้าง ปรับปรุงเส้นทางคมนาคมอย่างทั่วถึง บริหารจัดการน้ำ พัฒนาขุดลอก และสร้างแหล่งน้ำ เพื่อการเกษตรและอุปโภค บริโภค

๑.๑ แผนงานเคหะและชุมชน

ที่	โครงการ	วัตถุประสงค์	เป้าหมาย (ผลผลิตของโครงการ)	งบประมาณ					ตัวชี้วัด (KPI)	ผลที่คาดว่าจะได้รับ	หน่วยงานที่รับผิดชอบหลัก
				๒๕๖๖ (บาท)	๒๕๖๗ (บาท)	๒๕๖๘ (บาท)	๒๕๖๙ (บาท)	๒๕๗๐ (บาท)			
๑	โครงการติดตั้งไฟฟ้าส่องสว่างจากบ้านนายเชียวชาญ ศรีวังถึงหน้าบ้านนางวาสนา ศรีปัญญา (หมู่ที่ ๑)	-เพื่อให้ประชาชนหมู่ที่๑-๗ มีความปลอดภัยในชีวิตและทรัพย์สิน	ระยะทางยาว ๘๐ เมตร	-	-	๕,๐๐๐	๕,๐๐๐	๕,๐๐๐	จำนวนโคมไฟฟ้าที่ได้รับ การติดตั้ง	-ชุมชนสงบสุข ปลอดภัยและ น่ายูอาศัย	กองช่าง
๒	โครงการขยายเขตไฟฟ้าแรงต่ำพร้อมไฟฟ้าส่องสว่างจากบ้านนางอรุณี ศรีวรรณะถึงสวนนายสังเวียน วงษ์จิ้น (หมู่ที่ ๒)	-เพื่อเป็นค่าใช้จ่ายในการอุดหนุนการไฟฟ้าส่วนภูมิภาค สาขาพนมไพรในการขยายเขตระบบจำหน่ายไฟฟ้า	ระยะทางยาว ๓๐๐ เมตร	-	-	๘๐,๐๐๐	๘๐,๐๐๐	๘๐,๐๐๐	ระยะทางที่ขยายเขตไฟฟ้า	-ประชาชนมีไฟฟ้าใช้ในครัวเรือนอย่างเพียงพอ	กองช่าง

๑.๑ แผนงานเคหะและชุมชน

ที่	โครงการ	วัตถุประสงค์	เป้าหมาย (ผลผลิตของโครงการ)	งบประมาณ					ตัวชี้วัด (KPI)	ผลที่คาดว่าจะ จะได้รับ	หน่วยงานที่ รับผิดชอบหลัก
				๒๕๖๖ (บาท)	๒๕๖๗ (บาท)	๒๕๖๘ (บาท)	๒๕๖๙ (บาท)	๒๕๗๐ (บาท)			
๓	โครงการติดตั้งไฟฟ้าส่องสว่างโซลาร์เซลล์จากหน้าวัดหนองแคนถึงถนนสายดอนชาด (ซอยโรงสี) (หมู่ที่ ๓)	-เพื่อให้ประชาชนหมู่ที่ ๑-๗ มีความปลอดภัยในชีวิตและทรัพย์สิน	ระยะทางยาว ๖๕๐ เมตร	-	-	๑,๙๕๐,๐๐๐	๑,๙๕๐,๐๐๐	๑,๙๕๐,๐๐๐	จำนวนโคมไฟฟ้าที่ได้รับ การติดตั้ง	-ชุมชนสงบสุขปลอดภัยและน่าอยู่อาศัย	กองช่าง
๔	โครงการขยายเขตไฟฟ้าแรงต่ำพร้อมไฟฟ้าส่องสว่างจากบ้านนายวรพงษ์บุญชมถึงฐานจุดบั้งไฟ (หมู่ที่ ๓)	-เพื่อเป็นค่าใช้จ่ายในการอุดหนุนการไฟฟ้าส่วนภูมิภาคสาขาพนมไพรในการขยายเขตระบบจำหน่ายไฟฟ้า	ระยะทางยาว ๓๘๐ เมตร	-	-	๕๐๐,๐๐๐	๕๐๐,๐๐๐	๕๐๐,๐๐๐	ระยะทางที่ขยายเขตไฟฟ้า	-ประชาชนมีไฟฟ้าใช้ในครัวเรือนอย่างเพียงพอ	กองช่าง
๕	โครงการติดตั้งไฟฟ้าส่องสว่างโซลาร์เซลล์รอบหนองสิม (หมู่ที่ ๕)	-เพื่อให้ประชาชนหมู่ที่ ๑-๗ มีความปลอดภัยในชีวิตและทรัพย์สิน	ระยะทางยาว ๖๐๐ เมตร			๑,๘๐๐,๐๐๐	๑,๘๐๐,๐๐๐	๑,๘๐๐,๐๐๐	จำนวนโคมไฟฟ้าที่ได้รับ การติดตั้ง	-ชุมชนสงบสุขปลอดภัยและน่าอยู่อาศัย	กองช่าง
๖	โครงการติดตั้งไฟฟ้าส่องสว่างโซลาร์เซลล์ทุ่งบ้านฝื่อ (หมู่ที่ ๕)	-เพื่อให้ประชาชนหมู่ที่ ๑-๗ มีความปลอดภัยในชีวิตและทรัพย์สิน	ระยะทางยาว ๑,๕๐๐ เมตร			๔,๕๐๐,๐๐๐	๔,๕๐๐,๐๐๐	๔,๕๐๐,๐๐๐	จำนวนโคมไฟฟ้าที่ได้รับ การติดตั้ง	-ชุมชนสงบสุขปลอดภัยและน่าอยู่อาศัย	กองช่าง

๑.๑ แผนงานเคหะและชุมชน

ที่	โครงการ	วัตถุประสงค์	เป้าหมาย (ผลผลิตของโครงการ)	งบประมาณ					ตัวชี้วัด (KPI)	ผลที่คาดว่าจะ จะได้รับ	หน่วยงานที่ รับผิดชอบหลัก
				๒๕๖๖	๒๕๖๗	๒๕๖๘	๒๕๖๙	๒๕๗๐			
				(บาท)	(บาท)	(บาท)	(บาท)	(บาท)			
๗	โครงการติดตั้งไฟฟ้าส่องสว่างโซลาร์เซลล์จากสี่แยกหมู่ที่ ๖-๗ ถึงหน้าบ้านนายอภิชาติ ศรีนฤมล (หมู่ที่ ๖)	-เพื่อให้ประชาชนหมู่ที่ ๑-๗ มีความปลอดภัยในชีวิตและทรัพย์สิน	ระยะทางยาว ๗๐๐ เมตร	-	-	๒,๑๐๐,๐๐๐	๒,๑๐๐,๐๐๐	๒,๑๐๐,๐๐๐	จำนวนโคมไฟฟ้าที่ได้รับ การติดตั้ง	-ชุมชนสงบสุข ปลอดภัยและ น่าอยู่อาศัย	กองช่าง
๘	โครงการติดตั้งไฟฟ้าส่องสว่างโซลาร์เซลล์จากสามแยกบ้านนายอภิชาติ ศรีนฤมล ถึงสี่แยกบ้านนางธรรมมา เสียยิ่งใหญ่ (หมู่ที่ ๖)	-เพื่อให้ประชาชนหมู่ที่ ๑-๗ มีความปลอดภัยในชีวิตและทรัพย์สิน	ระยะทางยาว ๓๐๐ เมตร	-	-	๙๐๐,๐๐๐	๙๐๐,๐๐๐	๙๐๐,๐๐๐	จำนวนโคมไฟฟ้าที่ได้รับ การติดตั้ง	-ชุมชนสงบสุข ปลอดภัยและ น่าอยู่อาศัย	กองช่าง
๙	โครงการขยายเขตไฟฟ้าแรงต่ำพร้อมไฟฟ้าส่องสว่างจากถนน รอ.๓๐๑๒ ถึงบ้านนายสายันต์ สระแสง (หมู่ที่ ๗)	-เพื่อเป็นค่าใช้จ่ายในการอุดหนุนการไฟฟ้าส่วนภูมิภาค สาขาพนมไพรในการขยายเขตระบบจำหน่ายไฟฟ้า	ระยะทางยาว ๓๒๑เมตร			๘๐,๐๐๐	๘๐,๐๐๐	๘๐,๐๐๐	ระยะทางที่ขยายเขตไฟฟ้า	-ประชาชนมีไฟฟ้าใช้ในครัวเรือนอย่างเพียงพอ	กองช่าง
รวม ๙ โครงการ				๐	๐	๑๑,๙๑๕,๐๐๐	๑๑,๙๑๕,๐๐๐	๑๑,๙๑๕,๐๐๐	-	-	-

รายละเอียดโครงการพัฒนา  
แผนพัฒนาท้องถิ่น (พ.ศ.๒๕๖๖-๒๕๗๐) เพิ่มเติม (ฉบับที่ ๖)  
องค์การบริหารส่วนตำบลสาวแห

- ก. ยุทธศาสตร์ชาติ ๒๐ ปี : ยุทธศาสตร์ที่ ๒ : ยุทธศาสตร์ด้านการสร้างความสามารถในการแข่งขัน
- ข. แผนพัฒนาเศรษฐกิจและสังคมแห่งชาติ ฉบับที่ ๑๓ หมายความว่าที่ ๕ : ไทยเป็นประตูการค้าการลงทุนและยุทธศาสตร์ทางโลจิสติกส์ที่สำคัญของภูมิภาค
- ค. Sustainable Development Goals : เป้าหมายที่ ๙ : สร้างโครงสร้างพื้นฐานที่มีความทนทาน ส่งเสริมการพัฒนาอุตสาหกรรมที่ครอบคลุมและยั่งยืน และส่งเสริมนวัตกรรม
- ง. ยุทธศาสตร์จังหวัดร้อยเอ็ด ประเด็นการพัฒนาที่ ๒ : ยุทธศาสตร์การท่องเที่ยว การบริการ การค้า และการลงทุน
- จ. ยุทธศาสตร์การพัฒนาขององค์การบริหารส่วนท้องถิ่นในเขตจังหวัดที่ ยุทธศาสตร์ ๑ : พัฒนาด้านโครงสร้างพื้นฐาน

๑. ยุทธศาสตร์การพัฒนาด้านโครงสร้างพื้นฐาน

๑.๑ กลยุทธ์ : พัฒนาโครงสร้างพื้นฐาน ก่อสร้าง ปรับปรุงเส้นทางคมนาคมอย่างทั่วถึง บริหารจัดการน้ำ พัฒนาขุดลอก และสร้างแหล่งน้ำ เพื่อการเกษตรและอุปโภค บริโภค

๑.๒ แผนงานอุตสาหกรรมและการโยธา

ที่	โครงการ	วัตถุประสงค์	เป้าหมาย (ผลผลิตของโครงการ)	งบประมาณ					ตัวชี้วัด (KPI)	ผลที่คาดว่าจะได้รับ	หน่วยงานที่รับผิดชอบหลัก
				๒๕๖๖ (บาท)	๒๕๖๗ (บาท)	๒๕๖๘ (บาท)	๒๕๖๙ (บาท)	๒๕๗๐ (บาท)			
๑	โครงการก่อสร้าง เมรุใหม่ (หมู่ที่ ๑)	-เพื่อย้ายเมรุออกไป ให้ห่างจากที่ชุมชน	ก่อสร้างเมรุแห่งใหม่ ตามแบบแปลน อบต. สาวแหกำหนด	-	-	๓,๐๐๐,๐๐๐	๓,๐๐๐,๐๐๐	๓,๐๐๐,๐๐๐	เมรุ ๑ แห่ง	-ทำให้ไม่มีมลพิษ ในชุมชน	กองช่าง
๒	โครงการก่อสร้าง ระบบประปา (หมู่ที่ ๑)	-เพื่อให้ชาวบ้าน มีน้ำใช้อย่างเพียงพอ	ระบบประปาขนาดกลาง จำนวน ๑ แห่ง	-	-	๒,๐๐๐,๐๐๐	๒,๐๐๐,๐๐๐	๒,๐๐๐,๐๐๐	จำนวน ๑ แห่ง	-ประชาชนมีน้ำ ใช้อย่างเพียงพอ	กองช่าง
๓	โครงการก่อสร้าง ถนนดินพร้อมลง ลูกรังจากบริเวณถนน ข้างอนามัยถึงถนน ข้างศาลาประชาคม หมู่ที่ ๑ (หมู่ที่ ๑)	-เพื่อให้ประชาชน หมู่ที่ ๑-๗ ได้มีถนน ในการคมนาคม สะดวกขึ้น	ผิวจราจร กว้าง ๓ เมตร ยาว ๑๕๐ เมตร พร้อมลงลูกรัง	-	-	๑๐๒,๐๐๐	๑๐๒,๐๐๐	๑๐๒,๐๐๐	พื้นที่และ ระยะทาง	-ประชาชนหมู่ที่ ๑-๗ ได้ใช้ถนนใน การสัญจรไป-มา สะดวกขึ้น	กองช่าง

๑.๒ แผนงานอุตสาหกรรมและการโยธา

ที่	โครงการ	วัตถุประสงค์	เป้าหมาย (ผลผลิตของโครงการ)	งบประมาณ					ตัวชี้วัด (KPI)	ผลที่คาดว่าจะ จะได้รับ	หน่วยงานที่ รับผิดชอบหลัก
				๒๕๖๖ (บาท)	๒๕๖๗ (บาท)	๒๕๖๘ (บาท)	๒๕๖๙ (บาท)	๒๕๗๐ (บาท)			
๔	โครงการก่อสร้าง รางระบายน้ำ คอนกรีตเสริมเหล็ก จากข้างวัดสาวแห ถึงบ้านนางพร ชมเสียง (หมู่ที่ ๑)	-เพื่อให้น้ำไหล สะดวกไม่ท่วมขัง	ขนาดภายในกว้าง ๐.๓๐ เมตร ความลึก เฉลี่ย ๐.๓๐-๐.๓๕ เมตร ยาว ๑๓๓ เมตร	-	-	๓๐๐,๐๐๐	๓๐๐,๐๐๐	๓๐๐,๐๐๐	ระยะทาง ที่ก่อสร้าง	-น้ำไม่ท่วมขัง ตามท้องถนน และหมู่บ้าน	กองช่าง
๕	โครงการก่อสร้าง รางระบายน้ำ คสล. พร้อมฝาดะแกรงเหล็ก จากถังประปาหมู่ที่ ๑ ถึงบ้านอาจารย์ วีชรากรณ์ ไชยสุนทร (หมู่ที่ ๑)	-เพื่อให้น้ำไหล สะดวกไม่ท่วมขัง	ขนาดภายในกว้าง ๐.๒๕ เมตร ความลึก เฉลี่ย ๐.๓๐-๐.๓๕ เมตร ยาว ๑๖๕ เมตร	-	-	๕๐๐,๐๐๐	๕๐๐,๐๐๐	๕๐๐,๐๐๐	ระยะทาง ที่ก่อสร้าง	-น้ำไม่ท่วมขัง ตามท้องถนน และหมู่บ้าน	กองช่าง
๖	โครงการก่อสร้าง รางระบายน้ำ คสล. พร้อมฝาดะแกรงเหล็ก จากบ้านนายพิพวัน เลียบขาวถึงบ้านนาง มะลิลา มีผล (หมู่ที่ ๑)	-เพื่อให้น้ำไหล สะดวกไม่ท่วมขัง	ขนาดภายในกว้าง ๐.๒๕ เมตร ความลึก เฉลี่ย ๐.๓๐-๐.๓๕ เมตร ยาว ๑๐๗ เมตร	-	-	๓๒๕,๐๐๐	๓๒๕,๐๐๐	๓๒๕,๐๐๐	ระยะทาง ที่ก่อสร้าง	-น้ำไม่ท่วมขัง ตามท้องถนน และหมู่บ้าน	กองช่าง

๑.๒ แผนงานอุตสาหกรรมและการโยธา

											ผ.๐๒
ที่	โครงการ	วัตถุประสงค์	เป้าหมาย (ผลผลิตของโครงการ)	งบประมาณ					ตัวชี้วัด (KPI)	ผลที่คาดว่าจะได้รับ	หน่วยงานที่รับผิดชอบหลัก
				๒๕๖๖ (บาท)	๒๕๖๗ (บาท)	๒๕๖๘ (บาท)	๒๕๖๙ (บาท)	๒๕๗๐ (บาท)			
๗	โครงการลงลูกรังจากสามแยกถนนลาดยางบ้านสาวแห-ดุกอิ่ง ถึงข้างศาลาประชาคม (หมู่ที่ ๑)	-เพื่อให้ประชาชนหมู่ที่ ๑-๗ ได้มีถนนในการคมนาคมสะดวกขึ้น	ผิวจราจร กว้าง ๕ เมตร ยาว ๒๕๐ เมตร พร้อมลงลูกรัง	-	-	๒๑๒,๕๐๐	๒๑๒,๕๐๐	๒๑๒,๕๐๐	พื้นที่และระยะทาง	-ประชาชนหมู่ที่ ๑-๗ ได้ใช้ถนนในการสัญจรไป-มาสะดวกขึ้น	กองช่าง
๘	โครงการก่อสร้างรางระบายน้ำ คสล. พร้อมฝาดะแกรงเหล็กจากถนน รอ.๓๐๑๒ ถึงถึงประปา หมู่ที่ ๑ (หมู่ที่ ๑)	-เพื่อให้ประชาชนสะดวกไม่ท่วมขัง	ขนาดภายในกว้าง ๐.๒๕ เมตร ความลึกเฉลี่ย ๐.๓๐-๐.๓๕ เมตร ยาว ๑๕๗ เมตร	-	-	๔๘๐,๐๐๐	๔๘๐,๐๐๐	๔๘๐,๐๐๐	ระยะทางที่ก่อสร้าง	-น้ำไม่ท่วมขังตามท้องถนนและหมู่บ้าน	กองช่าง
๙	โครงการก่อสร้างถนนดินพร้อมลงลูกรังจากที่ราชพัสดุถึงถนนลาดยางบ้านหนองแห้ว (หมู่ที่ ๑)	-เพื่อให้ประชาชนหมู่ที่ ๑-๗ ได้มีถนนในการคมนาคมสะดวกขึ้น	ผิวจราจร กว้าง ๕ เมตร ยาว ๑,๒๐๐ เมตร พร้อมลงลูกรัง	-	-	๑,๓๐๗,๐๐๐	๑,๓๐๗,๐๐๐	๑,๓๐๗,๐๐๐	พื้นที่และระยะทาง	-ประชาชนหมู่ที่ ๑-๗ ได้ใช้ถนนในการสัญจรไป-มาสะดวกขึ้น	กองช่าง
๑๐	โครงการก่อสร้างถนนคสล.จากดอนปู่ตาถึงบ้านนางสมรมีผล (หมู่ที่ ๒)	-เพื่อให้ประชาชนหมู่ที่ ๑-๗ ได้มีถนนในการคมนาคมสะดวกขึ้น	ขนาดผิวจราจรกว้าง ๔ เมตร ยาว ๑๖๒ เมตร หนา ๐.๑๕ ม. หรือมีพื้นที่คอนกรีตรวมกันไม่น้อยกว่า ๖๔๘ ตร.ม.ลงลูกรังไหลลงตามสภาพพื้นที่	-	-	๔๓๐,๐๐๐	๔๓๐,๐๐๐	๔๓๐,๐๐๐	พื้นที่และระยะทางที่ก่อสร้าง	-ประชาชนหมู่ที่ ๑-๗ ได้ใช้ถนนในการสัญจรไป-มาสะดวกขึ้น	กองช่าง

๑.๒ แผนงานอุตสาหกรรมและการโยธา

ที่	โครงการ	วัตถุประสงค์	เป้าหมาย (ผลผลิตของโครงการ)	งบประมาณ					ตัวชี้วัด (KPI)	ผลที่คาดว่าจะ จะได้รับ	หน่วยงานที่ รับผิดชอบหลัก
				๒๕๖๖	๒๕๖๗	๒๕๖๘	๒๕๖๙	๒๕๗๐			
				(บาท)	(บาท)	(บาท)	(บาท)	(บาท)			
๑๑	โครงการก่อสร้าง รางระบายน้ำ คสล. พร้อมฝาดะแกรง เหล็กจากสามแยก ถนนมียาชาว่าถึง บ้านนางสี ฤกษ์ยาม (หมู่ที่ ๒)	-เพื่อให้น้ำไหล สะดวกไม่ท่วมขัง	ขนาดภายในกว้าง ๐.๒๕ เมตร ความลึก เฉลี่ย ๐.๓๐-๐.๓๕ เมตร ยาว ๑๙๘ เมตร	-	-	๖๐๐,๐๐๐	๖๐๐,๐๐๐	๖๐๐,๐๐๐	ระยะทาง ที่ก่อสร้าง	-น้ำไม่ท่วมขัง ตามท้องถนน และหมู่บ้าน	กองช่าง (ยังไม่ทำ)
๑๒	โครงการเสริมผิว แอสฟัลต์ติกคอนกรีต จากสามแยก ถนนมียาชาว่าถึง บ้านนางสี ฤกษ์ยาม (หมู่ที่ ๒)	-เพื่อให้ประชาชน หมู่ที่ ๑-๗ ได้มีถนน ในการคมนาคม สะดวกขึ้น	ขนาดผิวจราจรกว้าง ๓ เมตร ยาว ๑๙๘ เมตร หนา ๐.๐๔ ม. หรือมีพื้นที่รวมกัน ไม่น้อยกว่า ๕๙๔ ตร.ม.	-	-	๒๗๐,๐๐๐	๒๗๐,๐๐๐	๒๗๐,๐๐๐	พื้นที่และ ระยะทาง ที่ก่อสร้าง	-ประชาชนหมู่ที่ ๑-๗ ได้ใช้ถนนใน การสัญจรไป-มา สะดวกขึ้น	กองช่าง
๑๓	โครงการก่อสร้าง รางระบายน้ำ คสล. พร้อมฝาดะแกรง เหล็กจากข้างบ้าน นายสังเวียน วงษ์จิ้น ถึงสี่แยกถนน รอ.ถ. ๑๗๑-๐๑ (หมู่ที่ ๒)	-เพื่อให้น้ำไหล สะดวกไม่ท่วมขัง	ขนาดภายในกว้าง ๐.๒๕ เมตร ความลึก เฉลี่ย ๐.๓๐-๐.๓๕ เมตร ยาว ๔๑๖ เมตร	-	-	๑,๒๕๐,๐๐๐	๑,๒๕๐,๐๐๐	๑,๒๕๐,๐๐๐	ระยะทาง ที่ก่อสร้าง	-น้ำไม่ท่วมขัง ตามท้องถนน และหมู่บ้าน	กองช่าง
๑๔	โครงการลงลูกรัง ถนนจากบ้านนาย คำสอน แสนคารถึง ถนนมียาชาว่า (หมู่ที่ ๒)	-เพื่อให้ประชาชน หมู่ที่ ๑-๗ ได้มีถนน ในการคมนาคม สะดวกขึ้น	ขนาดผิวจราจรกว้าง ๒.๕๐-๔ เมตร ยาว ๘๗ เมตร	-	-	๕๐,๐๐๐	๕๐,๐๐๐	๕๐,๐๐๐	พื้นที่และ ระยะทาง	-ประชาชนหมู่ที่ ๑-๗ ได้ใช้ถนนใน การสัญจรไป-มา สะดวกขึ้น	กองช่าง

๑.๒ แผนงานอุตสาหกรรมและการโยธา

ที่	โครงการ	วัตถุประสงค์	เป้าหมาย (ผลผลิตของโครงการ)	งบประมาณ					ตัวชี้วัด (KPI)	ผลที่คาดว่าจะได้รับ	หน่วยงานที่รับผิดชอบหลัก
				๒๕๖๖	๒๕๖๗	๒๕๖๘	๒๕๖๙	๒๕๗๐			
				(บาท)	(บาท)	(บาท)	(บาท)	(บาท)			
๑๕	โครงการเสริมผิวแอสฟัลต์ติกคอนกรีตจากบ้านนางสุนิสา ไชยสุนทรถึงบ้านนางศิริธร นิลจันทร์ (หมู่ที่ ๒)	-เพื่อให้ประชาชนหมู่ที่ ๑-๗ ได้มีถนนในการคมนาคมสะดวกขึ้น	ขนาดผิวจราจรกว้าง ๔ เมตร ยาว ๒๐๘.๕๐ เมตร หนา ๐.๐๔ เมตร หรือมีพื้นที่รวมกันไม่น้อยกว่า ๘๓๔ ตร.ม.	-	-	๓๘๐,๐๐๐	๓๘๐,๐๐๐	๓๘๐,๐๐๐	พื้นที่และระยะทางที่ก่อสร้าง	-ประชาชนหมู่ที่ ๑-๗ ได้ใช้ถนนในการสัญจรไป-มาสะดวกขึ้น	กองช่าง
๑๖	โครงการเสริมผิวแอสฟัลต์ติกคอนกรีตจากบ้านนายสังเวียน วงษ์จีนถึงสี่แยกถนน รอ.ถ.๑๗๑-๐๑ (หมู่ที่ ๒)	-เพื่อให้ประชาชนหมู่ที่ ๑-๗ ได้มีถนนในการคมนาคมสะดวกขึ้น	ขนาดผิวจราจรกว้าง ๓-๔ เมตร ยาว ๔๑๖ เมตร หนา ๐.๐๔ ม. หรือมีพื้นที่รวมกันไม่น้อยกว่า ๑,๖๖๔ ตร.ม.	-	-	๗๕๐,๐๐๐	๗๕๐,๐๐๐	๗๕๐,๐๐๐	พื้นที่และระยะทางที่ก่อสร้าง	-ประชาชนหมู่ที่ ๑-๗ ได้ใช้ถนนในการสัญจรไป-มาสะดวกขึ้น	กองช่าง
๑๗	โครงการก่อสร้างถนน คสล.จากบ้านนายจ่านงค์ จำปาสุขถึงบ้านนางกอง รุ่งดี (หมู่ที่ ๒)	-เพื่อให้ประชาชนหมู่ที่ ๑-๗ ได้มีถนนในการคมนาคมสะดวกขึ้น	ขนาดผิวจราจรกว้าง ๔ เมตร ยาว ๓๐๓ เมตร หนา ๐.๑๕ ม. หรือมีพื้นที่คอนกรีตรวมกันไม่น้อยกว่า ๑,๒๑๒ ตร.ม. ลงลูกรังไทล์ทางตามสภาพพื้นที่	-	-	๗๙๐,๐๐๐	๗๙๐,๐๐๐	๗๙๐,๐๐๐	พื้นที่และระยะทางที่ก่อสร้าง	-ประชาชนหมู่ที่ ๑-๗ ได้ใช้ถนนในการสัญจรไป-มาสะดวกขึ้น	กองช่าง
๑๘	โครงการก่อสร้างระบบประปาหมู่ที่ ๒ พร้อมติดตั้งระบบโซลาร์เซลล์ (หมู่ที่ ๒)	-เพื่อให้ชาวบ้านมีน้ำใช้อย่างเพียงพอ	ระบบประปาขนาดกลาง จำนวน ๑ แห่ง ติดตั้งระบบสูบน้ำพลังงานแสงอาทิตย์ ขนาดไม่น้อยกว่า ๒,๕๐๐ วัตต์	-	-	๓,๐๐๐,๐๐๐	๓,๐๐๐,๐๐๐	๓,๐๐๐,๐๐๐	จำนวน ๑ แห่ง	-ประชาชนมีน้ำใช้อย่างเพียงพอ	กองช่าง

๑.๒ แผนงานอุตสาหกรรมและการโยธา

											ผ.๑๒
ที่	โครงการ	วัตถุประสงค์	เป้าหมาย (ผลผลิตของโครงการ)	งบประมาณ					ตัวชี้วัด (KPI)	ผลที่คาดว่าจะได้รับ	หน่วยงานที่รับผิดชอบหลัก
				๒๕๖๖ (บาท)	๒๕๖๗ (บาท)	๒๕๖๘ (บาท)	๒๕๖๙ (บาท)	๒๕๗๐ (บาท)			
๑๙	โครงการติดตั้งระบบโซลาร์เซลล์ประปา หมู่ที่ ๒ (หมู่ที่ ๒)	-เพื่อให้ชาวบ้านมีน้ำใช้อย่างเพียงพอ	ติดตั้งระบบสูบน้ำพลังงานแสงอาทิตย์ ขนาดไม่น้อยกว่า ๒,๕๐๐ วัตต์	-	-	๑,๐๐๐,๐๐๐	๑,๐๐๐,๐๐๐	๑,๐๐๐,๐๐๐	จำนวนที่ติดตั้ง	-ประชาชนมีน้ำใช้อย่างเพียงพอ	กองช่าง
๒๐	โครงการก่อสร้างรั้วรอบหนองเตาไห (หมู่ที่ ๒)	-เพื่อล้อมรั้วลวดหนามรอบหนองเตาไห	ล้อมรั้วลวดหนามรอบหนองเตาไห ความยาวรอบหนอง ๒๘๘ เมตร	-	-	๗๕,๕๐๐	๗๕,๕๐๐	๗๕,๕๐๐	ระยะทางที่ล้อมรั้ว	-ทำให้หนองเตาไหมีเขตที่ชัดเจนและสวยงาม	กองช่าง
๒๑	โครงการก่อสร้างรั้วรอบหนองหญ้าหวาย (หมู่ที่ ๒)	-เพื่อล้อมรั้วลวดหนามรอบหนองหญ้าหวาย	ล้อมรั้วลวดหนามรอบหนองหญ้าหวาย ความยาวรอบหนอง ๒๕๖ เมตร	-	-	๖๗,๐๐๐	๖๗,๐๐๐	๖๗,๐๐๐	ระยะทางที่ล้อมรั้ว	-ทำให้หนองหญ้าหวายมีเขตที่ชัดเจนและสวยงาม	กองช่าง
๒๒	โครงการลงลูกรังถนนจากที่นางสมร มีผล ถึงที่สวนนายทอง คมขำ ถนน รอ.ถ.๑๗๑-๐๑ (หมู่ที่ ๒)	-เพื่อให้ประชาชนหมู่ที่ ๑-๗ ได้มีถนนในการคมนาคมสะดวกขึ้น	ผิวจราจร กว้าง ๔ เมตร ยาว ๑,๒๗๐ เมตร พร้อมลงลูกรัง	-	-	๘๗๐,๐๐๐	๘๗๐,๐๐๐	๘๗๐,๐๐๐	พื้นที่และระยะทาง	-ประชาชนหมู่ที่ ๑-๗ ได้ใช้ถนนในการสัญจรไป-มาสะดวกขึ้น	กองช่าง
๒๓	โครงการก่อสร้างถนน คสล.สายสี่แยก รอ.ถ.๑๗๑-๐๑ ถึงถนน อบจ.รอ. ๑,๐๕๐ (หมู่ที่ ๒)	-เพื่อให้ประชาชนหมู่ที่ ๑-๗ ได้มีถนนในการคมนาคมสะดวกขึ้น	ขนาดผิวจราจรกว้าง ๕ เมตร ยาว ๕๙๐ เมตร หนา ๐.๑๕ เมตร หรือมีพื้นที่คอนกรีตรวมกันไม่น้อยกว่า ๒,๙๕๐ ตร.ม.	-	-	๒,๐๐๐,๐๐๐	๒,๐๐๐,๐๐๐	๒,๐๐๐,๐๐๐	พื้นที่และระยะทางที่ก่อสร้าง	-ประชาชนหมู่ที่ ๑-๗ ได้ใช้ถนนในการสัญจรไป-มาสะดวกขึ้น	กองช่าง งบจังหวัด ๗๐

๑.๒ แผนงานอุตสาหกรรมและการโยธา

๑.๒ แผนงานอุตสาหกรรมและการโยธา											ผ.๐๒
ที่	โครงการ	วัตถุประสงค์	เป้าหมาย (ผลผลิตของโครงการ)	งบประมาณ					ตัวชี้วัด (KPI)	ผลที่คาดว่าจะได้รับ	หน่วยงานที่ รับผิดชอบหลัก
				๒๕๖๖ (บาท)	๒๕๖๗ (บาท)	๒๕๖๘ (บาท)	๒๕๖๙ (บาท)	๒๕๗๐ (บาท)			
๒๔	โครงการก่อสร้างถนน คสล.รอบสำนักสงฆ์บ้านสาวแห (หมู่ที่ ๒)	-เพื่อให้ประชาชนหมู่ที่ ๑-๗ ได้มีถนนในการคมนาคมสะดวกขึ้น	ขนาดผิวจราจรกว้าง ๔ เมตร ยาว ๓๓๒ เมตร หนา ๐.๑๕ ม. หรือมีพื้นที่คอนกรีตรวมกันไม่น้อยกว่า ๒,๓๖๔ ตร.ม.ลงลูกรังไพล่ทางข้างละ ๐.๕๐ เมตร	-	-	๘๗๐,๐๐๐	๘๗๐,๐๐๐	๘๗๐,๐๐๐	พื้นที่และระยะทางที่ก่อสร้าง	-ประชาชนหมู่ที่ ๑-๗ ได้ใช้ถนนในการสัญจรไป-มาสะดวกขึ้น	กองช่าง
๒๕	โครงการก่อสร้างรางระบายน้ำ คสล.พร้อมฝาดะแกรงเหล็กจากบ้านนายบุญมี เชื้ออ่อนถึงบ้านนางบุญโลม บุญชม (หมู่ที่ ๓)	-เพื่อให้มีน้ำไหลสะดวกไม่ท่วมขัง	ขนาดภายในกว้าง ๐.๒๕ เมตร ความลึกเฉลี่ย ๐.๓๐-๐.๓๕ เมตร ยาว ๖๓ เมตร	-	-	๑๘๙,๐๐๐	๑๘๙,๐๐๐	๑๘๙,๐๐๐	ระยะทางที่ก่อสร้าง	-น้ำไม่ท่วมขังตามท้องถนนและหมู่บ้าน	กองช่าง
๒๖	โครงการก่อสร้างรางระบายน้ำ คสล.พร้อมฝาดะแกรงเหล็กจากบ้านนางทองนาค คมขำถึงบ้านนางสมบูรณ์ บุญชม (หมู่ที่ ๓)	-เพื่อให้มีน้ำไหลสะดวกไม่ท่วมขัง	ขนาดภายในกว้าง ๐.๒๕ เมตร ความลึกเฉลี่ย ๐.๓๐-๐.๓๕ เมตร ยาว ๖๕ เมตร	-	-	๑๙๕,๐๐๐	๑๙๕,๐๐๐	๑๙๕,๐๐๐	ระยะทางที่ก่อสร้าง	-น้ำไม่ท่วมขังตามท้องถนนและหมู่บ้าน	กองช่าง

๑.๒ แผนงานอุตสาหกรรมและการโยธา

ที่	โครงการ	วัตถุประสงค์	เป้าหมาย (ผลผลิตของโครงการ)	งบประมาณ					ตัวชี้วัด (KPI)	ผลที่คาดว่าจะ จะได้รับ	หน่วยงานที่ รับผิดชอบหลัก
				๒๕๖๖	๒๕๖๗	๒๕๖๘	๒๕๖๙	๒๕๗๐			
				(บาท)	(บาท)	(บาท)	(บาท)	(บาท)			
๒๗	โครงการก่อสร้าง รางระบายน้ำ คสล. พร้อมฝาดะแกรง เหล็กจากบ้านนาย ถวิล จันทร์ทัยถึง บ้านนางยิ้ม เทียมคำ (หมู่ที่ ๓)	-เพื่อให้น้ำไหล สะดวกไม่ท่วมขัง	ขนาดภายในกว้าง ๐.๒๕ เมตร ความลึก เฉลี่ย ๐.๓๐-๐.๓๕ เมตร ยาว ๑๑๔ เมตร	-	-	๓๕๐,๐๐๐	๓๕๐,๐๐๐	๓๕๐,๐๐๐	ระยะทาง ที่ก่อสร้าง	-น้ำไม่ท่วมขัง ตามท้องถนน และหมู่บ้าน	กองช่าง
๒๘	โครงการก่อสร้าง รางระบายน้ำ คสล. พร้อมฝาดะแกรง เหล็กจากบ้านนาย ไพบุลย์ ไชยสุนทร ถึงสวนนางสุดใจ พลสังหาร (หมู่ที่ ๓)	-เพื่อให้น้ำไหล สะดวกไม่ท่วมขัง	ขนาดภายในกว้าง ๐.๒๕ เมตร ความลึก เฉลี่ย ๐.๓๐-๐.๓๕ เมตร ยาว ๙๐ เมตร	-	-	๒๗๐,๐๐๐	๒๗๐,๐๐๐	๒๗๐,๐๐๐	ระยะทาง ที่ก่อสร้าง	-น้ำไม่ท่วมขัง ตามท้องถนน และหมู่บ้าน	กองช่าง
๒๙	โครงการก่อสร้าง ถนนดินพร้อมลง ลูกรังจากที่น่านาง ยุพิน ใจดี ถึงฐานจุด บั้งไฟ (ติดถนนสาย บ้านหนองแคนไป บ้านดอนบ่อ) (หมู่ที่ ๓)	-เพื่อให้ประชาชน หมู่ที่ ๑-๗ ได้มีถนน ในการคมนาคม สะดวกขึ้น	ผิวจราจร กว้าง ๔ เมตร ยาว ๕๖๔ เมตร พร้อมลงลูกรัง	-	-	๕๐๐,๐๐๐	๕๐๐,๐๐๐	๕๐๐,๐๐๐	พื้นที่และ ระยะทาง	-ประชาชนหมู่ที่ ๑-๗ ได้ใช้ถนนใน การสัญจรไป-มา สะดวกขึ้น	กองช่าง

๑.๒ แผนงานอุตสาหกรรมและการโยธา

ที่	โครงการ	วัตถุประสงค์	เป้าหมาย (ผลผลิตของโครงการ)	งบประมาณ					ตัวชี้วัด (KPI)	ผลที่คาดว่าจะ จะได้รับ	หน่วยงานที่ รับผิดชอบหลัก
				๒๕๖๖	๒๕๖๗	๒๕๖๘	๒๕๖๙	๒๕๗๐			
				(บาท)	(บาท)	(บาท)	(บาท)	(บาท)			
๓๐	โครงการก่อสร้างถนน คสล.จากสวนนายบุญมี เชื้ออ่อนถึงฐานจุดบั้งไฟ (หมู่ที่ ๓)	-เพื่อให้ประชาชนหมู่ที่ ๑-๗ ได้มีถนนในการคมนาคมสะดวกขึ้น	ขนาดผิวจราจรกว้าง ๔ เมตร ยาว ๑๗๕ เมตร หนา ๐.๑๕ เมตร หรือมีพื้นที่คอนกรีตรวมกันไม่น้อยกว่า ๗๐๐ ตร.ม.ลงลูกรังไหล่ทางตามสภาพพื้นที่	-	-	๔๖๐,๐๐๐	๔๖๐,๐๐๐	๔๖๐,๐๐๐	พื้นที่และระยะทาง	-ประชาชนหมู่ที่ ๑-๗ ได้ใช้ถนนในการสัญจรไป-มาสะดวกขึ้น	กองช่าง
๓๑	โครงการก่อสร้างถนน คสล.จากบ้านนายหวัน ซ้อนคำถึงบ้านนางอุไร พาที (หมู่ที่ ๓)	-เพื่อให้ประชาชนหมู่ที่ ๑-๗ ได้มีถนนในการคมนาคมสะดวกขึ้น	ขนาดผิวจราจรกว้าง ๓ เมตร ยาว ๒๗ เมตร หนา ๐.๑๕ เมตร หรือมีพื้นที่คอนกรีตรวมกันไม่น้อยกว่า ๘๑ ตร.ม.ลงลูกรังไหล่ทางตามสภาพพื้นที่	-	-	๕๓,๐๐๐	๕๓,๐๐๐	๕๓,๐๐๐	พื้นที่และระยะทางที่ก่อสร้าง	-ประชาชนหมู่ที่ ๑-๗ ได้ใช้ถนนในการสัญจรไป-มาสะดวกขึ้น	กองช่าง
๓๒	โครงการก่อสร้างถนน คสล.จากถนนเส้นบ้านดอนบ่อถึงหนองโน (หมู่ที่ ๓)	-เพื่อให้ประชาชนหมู่ที่ ๑-๗ ได้มีถนนในการคมนาคมสะดวกขึ้น	ขนาดผิวจราจรกว้าง ๓.๕๐-๔ เมตร ยาว ๔๔ เมตร หนา ๐.๑๕ เมตร หรือมีพื้นที่คอนกรีตรวมกันไม่น้อยกว่า ๑๗๖ ตร.ม.ลงลูกรังไหล่ทางตามสภาพพื้นที่	-	-	๑๒๐,๐๐๐	๑๒๐,๐๐๐	๑๒๐,๐๐๐	พื้นที่และระยะทางที่ก่อสร้าง	-ประชาชนหมู่ที่ ๑-๗ ได้ใช้ถนนในการสัญจรไป-มาสะดวกขึ้น	กองช่าง

๑.๒ แผนงานอุตสาหกรรมและการโยธา

ที่	โครงการ	วัตถุประสงค์	เป้าหมาย (ผลผลิตของโครงการ)	งบประมาณ					ตัวชี้วัด (KPI)	ผลที่คาดว่าจะได้รับ	หน่วยงานที่รับผิดชอบหลัก
				๒๕๖๖ (บาท)	๒๕๖๗ (บาท)	๒๕๖๘ (บาท)	๒๕๖๙ (บาท)	๒๕๗๐ (บาท)			
๓๓	โครงการก่อสร้างถนน คสล. รอบหนองโน (หมู่ที่ ๓)	-เพื่อให้ประชาชน หมู่ที่ ๑-๗ ได้มีถนน ในการคมนาคม สะดวกขึ้น	ขนาดผิวจราจรกว้าง ๔ เมตร ยาว ๔๒๔ เมตร หนา ๐.๑๕ เมตร หรือมีพื้นที่คอนกรีต รวมกันไม่น้อยกว่า ๑,๖๙๖ ตร.ม.ลงลูกรัง ไหล่ทางตามสภาพพื้นที่	-	-	๑,๑๐๐,๐๐๐	๑,๑๐๐,๐๐๐	๑,๑๐๐,๐๐๐	พื้นที่และ ระยะทาง ที่ก่อสร้าง	-ประชาชนหมู่ที่ ๑-๗ ได้ใช้ถนนใน การสัญจรไป-มา สะดวกขึ้น	กองช่าง
๓๔	โครงการก่อสร้าง อาคารอเนกประสงค์ (กองอำนวยการ) ฐานจุดบั้งไฟ (หมู่ที่ ๓)	-เพื่อให้มีอาคาร อเนกประสงค์ในการ ใช้งานดำเนิน กิจกรรม	อาคารอเนกประสงค์ ตามแบบแปลน อบต. สาวแหกำหนด	-	-	๑,๒๐๐,๐๐๐	๑,๒๐๐,๐๐๐	๑,๒๐๐,๐๐๐	อาคาร ๑ หลัง	-มีอาคารอาคาร อเนกประสงค์ในการ ใช้งานดำเนิน กิจกรรม	กองช่าง
๓๕	โครงการก่อสร้าง ถนน คสล. จากที่นา นายบพิตร กลางสุพรรณถึงที่นา นางทองใบ บุญโสภภาพ (หมู่ที่ ๓)	-เพื่อให้ประชาชน หมู่ที่ ๑-๗ ได้มีถนน ในการคมนาคม สะดวกขึ้น	ขนาดผิวจราจรกว้าง ๔ เมตร ยาว ๑๘๐ เมตร หนา ๐.๑๕ เมตร หรือมีพื้นที่คอนกรีต รวมกันไม่น้อยกว่า ๗๒๐ ตร.ม.ลงลูกรัง ไหล่ทางตามสภาพพื้นที่	-	-	๔๗๐,๐๐๐	๔๗๐,๐๐๐	๔๗๐,๐๐๐	พื้นที่และ ระยะทาง ที่ก่อสร้าง	-ประชาชนหมู่ที่ ๑-๗ ได้ใช้ถนนใน การสัญจรไป-มา สะดวกขึ้น	กองช่าง

๑.๒ แผนงานอุตสาหกรรมและการโยธา

ที่	โครงการ	วัตถุประสงค์	เป้าหมาย (ผลผลิตของโครงการ)	งบประมาณ					ตัวชี้วัด (KPI)	ผลที่คาดว่าจะ จะได้รับ	หน่วยงานที่ รับผิดชอบหลัก
				๒๕๖๖	๒๕๖๗	๒๕๖๘	๒๕๖๙	๒๕๗๐			
				(บาท)	(บาท)	(บาท)	(บาท)	(บาท)			
๓๖	โครงการก่อสร้าง รางระบายน้ำพร้อม ฝาดะแกรงเหล็กจาก สี่แยกบ้านนางถาวร พรมท้าวถึงสามแยก บ้านนายวรพงษ์ บุญชม (หมู่ที่ ๓)	-เพื่อให้น้ำไหล สะดวกไม่ท่วมขัง	ขนาดภายในกว้าง ๐.๒๕ เมตร ความลึก เฉลี่ย ๐.๓๐-๐.๓๕ เมตร ยาว ๒๕๑ เมตร	-	-	๗๖๐,๐๐๐	๗๖๐,๐๐๐	๗๖๐,๐๐๐	ระยะทาง ที่ก่อสร้าง	-น้ำไม่ท่วมขัง ตามท้องถนน และหมู่บ้าน	กองช่าง
๓๗	โครงการก่อสร้าง รางระบายน้ำพร้อม ฝาดะแกรงเหล็ก สองข้างทางจากบ้าน นางสุธรรมมา เสียงใหญ่ถึงบ้าน นายวรพงษ์ บุญชม (หมู่ที่ ๓)	-เพื่อให้น้ำไหล สะดวกไม่ท่วมขัง	ขนาดภายในกว้าง ๐.๒๕ เมตร ความลึก เฉลี่ย ๐.๓๐-๐.๓๕ เมตร ยาว ๕๓๗ เมตร	-	-	๑,๖๒๐,๐๐๐	๑,๖๒๐,๐๐๐	๑,๖๒๐,๐๐๐	ระยะทาง ที่ก่อสร้าง	-น้ำไม่ท่วมขัง ตามท้องถนน และหมู่บ้าน	กองช่าง
๓๘	โครงการเสริมผิว แอสฟัลท์ติกคอนกรีต จากบ้านนางเกศอุไร ถิ่นทัพไทยถึงบ้าน นายธีระพันธ์ รวมจิตร (หมู่ที่ ๔)	-เพื่อให้ประชาชน หมู่ที่ ๑-๗ ได้มีถนน ในการคมนาคม สะดวกขึ้น	ขนาดผิวจราจรกว้าง ๔ เมตร ยาว ๗๐ เมตร หนา ๐.๐๔ ม. หรือมี พื้นที่รวมกันไม่น้อยกว่า ๒๘๐ ตร.ม.	-	-	๑๒๖,๐๐๐	๑๒๖,๐๐๐	๑๒๖,๐๐๐	พื้นที่และ ระยะทาง ที่ก่อสร้าง	-ประชาชนหมู่ที่ ๑-๗ ได้ใช้ถนนใน การสัญจรไป-มา สะดวกขึ้น	กองช่าง

๑.๒ แผนงานอุตสาหกรรมและการโยธา

ที่	โครงการ	วัตถุประสงค์	เป้าหมาย (ผลผลิตของโครงการ)	งบประมาณ					ตัวชี้วัด (KPI)	ผลที่คาดว่าจะได้รับ	หน่วยงานที่ รับผิดชอบหลัก
				๒๕๖๖	๒๕๖๗	๒๕๖๘	๒๕๖๙	๒๕๗๐			
				(บาท)	(บาท)	(บาท)	(บาท)	(บาท)			
๓๙	โครงการก่อสร้างถนน คสล. จากใต้วัดดอนแดงถึงห้วยก้าวกวัก(ตอนล่าง) (หมู่ที่ ๔)	-เพื่อให้ประชาชนหมู่ที่ ๑-๗ ได้มีถนนในการคมนาคมสะดวกขึ้น	ขนาดผิวจราจรกว้าง ๔ เมตร ยาว ๑๘๘ เมตร หนา ๐.๑๕ เมตร หรือมีพื้นที่คอนกรีตรวมกันไม่น้อยกว่า ๗๕๒ ตร.ม.ลงลูกรังไหล่ทางตามสภาพพื้นที่	-	-	๕๐๐,๐๐๐	๕๐๐,๐๐๐	๕๐๐,๐๐๐	พื้นที่และระยะทางที่ก่อสร้าง	-ประชาชนหมู่ที่ ๑-๗ ได้ใช้ถนนในการสัญจรไป-มาสะดวกขึ้น	กองช่าง
๔๐	โครงการก่อสร้างถนน คสล. จากถนนด้านตะวันออกวัดบ้านดอนแดงถึงบ้านนายขวัญใจ ศิริมา (หมู่ที่ ๔)	-เพื่อให้ประชาชนหมู่ที่ ๑-๗ ได้มีถนนในการคมนาคมสะดวกขึ้น	ขนาดผิวจราจรกว้าง ๔ เมตร ยาว ๗๒๕ เมตร หนา ๐.๑๕ เมตร หรือมีพื้นที่คอนกรีตรวมกันไม่น้อยกว่า ๒,๙๐๐ ตร.ม.ลงลูกรังไหล่ทางข้างละ ๐.๕๐ เมตร	-	-	๑,๘๙๐,๐๐๐	๑,๘๙๐,๐๐๐	๑,๘๙๐,๐๐๐	พื้นที่และระยะทางที่ก่อสร้าง	-ประชาชนหมู่ที่ ๑-๗ ได้ใช้ถนนในการสัญจรไป-มาสะดวกขึ้น	กองช่าง
๔๑	โครงการก่อสร้างถนน คสล. จากใต้วัดดอนแดงถึงห้วยก้าวกวัก (หมู่ที่ ๔)	-เพื่อให้ประชาชนหมู่ที่ ๑-๗ ได้มีถนนในการคมนาคมสะดวกขึ้น	ขนาดผิวจราจรกว้าง ๔ เมตร ยาว ๑๒๐ เมตร หนา ๐.๑๕ เมตร หรือมีพื้นที่คอนกรีตรวมกันไม่น้อยกว่า ๔๘๐ ตร.ม.ลงลูกรังไหล่ทางตามสภาพพื้นที่	-	-	๓๑๒,๐๐๐	๓๑๒,๐๐๐	๓๑๒,๐๐๐	พื้นที่และระยะทางที่ก่อสร้าง	-ประชาชนหมู่ที่ ๑-๗ ได้ใช้ถนนในการสัญจรไป-มาสะดวกขึ้น	กองช่าง

๑.๒ แผนงานอุตสาหกรรมและการโยธา

ที่	โครงการ	วัตถุประสงค์	เป้าหมาย (ผลผลิตของโครงการ)	งบประมาณ					ตัวชี้วัด (KPI)	ผลที่คาดว่าจะได้รับ	หน่วยงานที่รับผิดชอบหลัก
				๒๕๖๖	๒๕๖๗	๒๕๖๘	๒๕๖๙	๒๕๗๐			
				(บาท)	(บาท)	(บาท)	(บาท)	(บาท)			
๔๒	โครงการก่อสร้างถนน คสล. จากที่สวนนายทวนกินสุพรรณษา ถึงบ้านนายจักรพันธ์ รำไพเราะ (หมู่ที่ ๔)	-เพื่อให้ประชาชนหมู่ที่ ๑-๗ ได้มีถนนในการคมนาคมสะดวกขึ้น	ขนาดผิวจราจร กว้าง ๔ เมตร ยาว ๒๖๔ เมตร หนา ๐.๑๕ เมตร หรือมีพื้นที่คอนกรีตรวมกันไม่น้อยกว่า ๑,๐๕๖ ตร.ม.ลงลูกรังไพล่ทางข้างละ ๐.๕๐ เมตร	-	-	๖๙๐,๐๐๐	๖๙๐,๐๐๐	๖๙๐,๐๐๐	พื้นที่และระยะทางที่ก่อสร้าง	-ประชาชนหมู่ที่ ๑-๗ ได้ใช้ถนนในการสัญจรไป-มาสะดวกขึ้น	กองช่าง
๔๓	โครงการเสริมผิวแอสฟัลต์ติกคอนกรีต จากบ้านนายจักรพันธ์ รำไพเราะ ถึงบ้านนางอุบลงามเกลี้ยง (หมู่ที่ ๔)	-เพื่อให้ประชาชนหมู่ที่ ๑-๗ ได้มีถนนในการคมนาคมสะดวกขึ้น	ขนาดผิวจราจรกว้าง ๓ เมตร ยาว ๒๖๐ เมตร หนา ๐.๐๔ เมตร หรือมีพื้นที่รวมกันไม่น้อยกว่า ๗๘๐ ตร.ม.	-	-	๓๕๐,๐๐๐	๓๕๐,๐๐๐	๓๕๐,๐๐๐	พื้นที่และระยะทางที่ก่อสร้าง	-ประชาชนหมู่ที่ ๑-๗ ได้ใช้ถนนในการสัญจรไป-มาสะดวกขึ้น	กองช่าง
๔๔	โครงการก่อสร้างถนน คสล. จากบ้านนายทองเหลือง มีศรี ถึงสวนนายแสวงรวมจิตร (หมู่ที่ ๔)	-เพื่อให้ประชาชนหมู่ที่ ๑-๗ ได้มีถนนในการคมนาคมสะดวกขึ้น	ขนาดผิวจราจรกว้าง ๓.๕๐-๔ เมตร ยาว ๒๖๔ เมตร หนา ๐.๑๕ เมตร หรือมีพื้นที่คอนกรีตรวมกันไม่น้อยกว่า ๕๘๙ ตร.ม.ลงลูกรังไพล่ทางตามสภาพพื้นที่	-	-	๓๘๕,๐๐๐	๓๘๕,๐๐๐	๓๘๕,๐๐๐	พื้นที่และระยะทางที่ก่อสร้าง	-ประชาชนหมู่ที่ ๑-๗ ได้ใช้ถนนในการสัญจรไป-มาสะดวกขึ้น	กองช่าง

๑.๒ แผนงานอุตสาหกรรมและการโยธา

ที่	โครงการ	วัตถุประสงค์	เป้าหมาย (ผลผลิตของโครงการ)	งบประมาณ					ตัวชี้วัด (KPI)	ผลที่คาดว่าจะได้รับ	หน่วยงานที่รับผิดชอบหลัก
				๒๕๖๖	๒๕๖๗	๒๕๖๘	๒๕๖๙	๒๕๗๐			
				(บาท)	(บาท)	(บาท)	(บาท)	(บาท)			
๔๕	โครงการเสริมผิวแอสฟัลต์ติกคอนกรีตจากบ้านนางสาวอิศารัตน์ เทียมคำถึงสวนนายแสวงรวมจิตร (หมู่ที่ ๔)	-เพื่อให้ประชาชนหมู่ที่ ๑-๗ ได้มีถนนในการคมนาคมสะดวกขึ้น	ขนาดผิวจราจรกว้าง ๓.๕๐-๔ เมตร ยาว ๒๒๑ เมตร หนา ๐.๐๔ เมตร หรือมีพื้นที่รวมกันไม่น้อยกว่า ๘๘๔ ตร.ม.	-	-	๔๐๐,๐๐๐	๔๐๐,๐๐๐	๔๐๐,๐๐๐	พื้นที่และระยะทางที่ก่อสร้าง	-ประชาชนหมู่ที่ ๑-๗ ได้ใช้ถนนในการสัญจรไป-มาสะดวกขึ้น	กองช่าง
๔๖	โครงการเสริมผิวแอสฟัลต์ติกคอนกรีตจากสามแยกบ้านนายวิสัย อดกลั่นถึงวัดดอนแดง (หมู่ที่ ๔)	-เพื่อให้ประชาชนหมู่ที่ ๑-๗ ได้มีถนนในการคมนาคมสะดวกขึ้น	ขนาดผิวจราจรกว้าง ๓-๔ เมตร ยาว ๒๙๕ เมตร หนา ๐.๐๔ เมตร หรือมีพื้นที่รวมกันไม่น้อยกว่า ๑,๑๘๐ ตร.ม.	-	-	๕๓๐,๐๐๐	๕๓๐,๐๐๐	๕๓๐,๐๐๐	พื้นที่และระยะทางที่ก่อสร้าง	-ประชาชนหมู่ที่ ๑-๗ ได้ใช้ถนนในการสัญจรไป-มาสะดวกขึ้น	กองช่าง
๔๗	โครงการก่อสร้างถนนดินพร้อมลูกรังจากหน้าบ้านนายสุพล งามเกลี้ยงถึงหนองแสง (หมู่ที่ ๔)	-เพื่อให้ประชาชนหมู่ที่ ๑-๗ ได้มีถนนในการคมนาคมสะดวกขึ้น	ขนาดผิวจราจรกว้าง ๕-๖ เมตร ยาว ๑,๑๖๐ เมตร	-	-	๑,๒๖๔,๐๐๐	๑,๒๖๔,๐๐๐	๑,๒๖๔,๐๐๐	พื้นที่และระยะทาง	-ประชาชนหมู่ที่ ๑-๗ ได้ใช้ถนนในการสัญจรไป-มาสะดวกขึ้น	กองช่าง
๔๘	โครงการก่อสร้างคลองส่งน้ำ คสล. จากที่น่านางทิพย์ อบเชย ถึงที่นา นายคำดี รวมรัตน์ (หมู่ที่ ๔)	-เพื่อให้เกษตรกรมีน้ำใช้ในการเกษตรช่วงหน้าแล้ง	ปากคลองกว้าง ๑.๖๐ เมตร ลึก ๖๐ เมตร ยาว ๒๑๕ เมตร	-	-	๘๖๐,๐๐๐	๘๖๐,๐๐๐	๘๖๐,๐๐๐	คลองส่งน้ำ ๑ แห่ง	-เกษตรกรมีน้ำใช้ในการเกษตรช่วงหน้าแล้ง	กองช่าง

๑.๒ แผนงานอุตสาหกรรมและการโยธา

ที่	โครงการ	วัตถุประสงค์	เป้าหมาย (ผลผลิตของโครงการ)	งบประมาณ					ตัวชี้วัด (KPI)	ผลที่คาดว่าจะได้รับ	หน่วยงานที่รับผิดชอบหลัก
				๒๕๖๖ (บาท)	๒๕๖๗ (บาท)	๒๕๖๘ (บาท)	๒๕๖๙ (บาท)	๒๕๗๐ (บาท)			
๔๙	โครงการเสริมผิวแอสฟัลต์ติกคอนกรีตจากหน้าโรงเรียนบ้านดอนแดงถึงสามแยกวัดไผ่ล้อม (หมู่ที่ ๔)	-เพื่อให้ประชาชนหมู่ที่ ๑-๗ ได้มีถนนในการคมนาคมสะดวกขึ้น	ขนาดผิวจราจรกว้าง ๔ เมตร ยาว ๒๖๐ เมตร หนา ๐.๐๔ เมตร หรือมีพื้นที่รวมกันไม่น้อยกว่า ๑,๐๔๐ ตร.ม.	-	-	๔๖๘,๐๐๐	๔๖๘,๐๐๐	๔๖๘,๐๐๐	พื้นที่และระยะทางที่ก่อสร้าง	-ประชาชนหมู่ที่ ๑-๗ ได้ใช้ถนนในการสัญจรไป-มาสะดวกขึ้น	กองช่าง
๕๐	โครงการปรับเกรดพร้อมลงลูกรังพรางกันน้ำหนองแสงถึงหนองกุดแคน (หมู่ที่ ๔)	-เพื่อให้ประชาชนหมู่ที่ ๑-๗ ได้มีถนนในการคมนาคมสะดวกขึ้น	ผิวจราจร กว้าง ๔ เมตร ยาว ๔๕๐ เมตร พร้อมลงลูกรัง	-	-	๓๑๐,๐๐๐	๓๑๐,๐๐๐	๓๑๐,๐๐๐	พื้นที่และระยะทางที่ก่อสร้าง	-ประชาชนหมู่ที่ ๑-๗ ได้ใช้ถนนในการสัญจรไป-มาสะดวกขึ้น	กองช่าง
๕๑	โครงการก่อสร้างถนนดินพร้อมลงลูกรังจากฐานจุดบั้งไฟถึงท่าวังโพน (หมู่ที่ ๔)	-เพื่อให้ประชาชนหมู่ที่ ๑-๗ ได้มีถนนในการคมนาคมสะดวกขึ้น	ผิวจราจร กว้าง ๔ เมตร ยาว ๕๒๐ เมตร พร้อมลงลูกรัง	-	-	๔๖๐,๐๐๐	๔๖๐,๐๐๐	๔๖๐,๐๐๐	พื้นที่และระยะทางที่ก่อสร้าง	-ประชาชนหมู่ที่ ๑-๗ ได้ใช้ถนนในการสัญจรไป-มาสะดวกขึ้น	กองช่าง
๕๒	โครงการก่อสร้างฐานจุดบั้งไฟ (หมู่ที่ ๔)	-เพื่อให้ฐานจุดบั้งไฟมีความมั่นคงแข็งแรง	ฐานจุดบั้งไฟ จำนวน ๑ ฐาน ตามแบบแปลน อบต.สาวแหกำหนด	-	-	๑๒๐,๐๐๐	๑๒๐,๐๐๐	๑๒๐,๐๐๐	จำนวน ๑ ฐาน	-เพื่อให้ฐานจุดบั้งไฟมีความมั่นคงแข็งแรง	กองช่าง
๕๓	โครงการก่อสร้างหอถังสูง ขนาด ๑๐ ลบ.ม. (หนองสิม) (หมู่ที่ ๕)	-เพื่อให้ชาวบ้านมีน้ำใช้อย่างเพียงพอ	ถังไฟเบอร์กลาส ขนาด ๒.๕๐ ลบ.ม. จำนวน ๔ ลูก	-	-	๔๐๐,๐๐๐	๔๐๐,๐๐๐	๔๐๐,๐๐๐	จำนวน ๑ แห่ง	-ประชาชนมีน้ำใช้อย่างเพียงพอ	กองช่าง

๑.๒ แผนงานอุตสาหกรรมและการโยธา

ที่	โครงการ	วัตถุประสงค์	เป้าหมาย (ผลผลิตของโครงการ)	งบประมาณ					ตัวชี้วัด (KPI)	ผลที่คาดว่าจะได้รับ	หน่วยงานที่รับผิดชอบหลัก
				๒๕๖๖ (บาท)	๒๕๖๗ (บาท)	๒๕๖๘ (บาท)	๒๕๖๙ (บาท)	๒๕๗๐ (บาท)			
๕๔	โครงการก่อสร้างถนน คสล. จากสวนนางภูริดา เผื่อแผ่ถึงข้างศาลาประชาคม หมู่ที่ ๑ (หมู่ที่ ๕)	-เพื่อให้ประชาชนหมู่ที่ ๑-๗ ได้มีถนนในการคมนาคมสะดวกขึ้น	ขนาดผิวจราจรกว้าง ๓ - ๔ เมตร ยาว ๕๓๘ เมตร หนา ๐.๑๕ เมตร หรือมีพื้นที่คอนกรีตรวมกันไม่น้อยกว่า ๒,๑๕๒ ตร.ม.ลงลูกรังไหล่ทางตามสภาพพื้นที่	-	-	๑,๔๐๐,๐๐๐	๑,๔๐๐,๐๐๐	๑,๔๐๐,๐๐๐	พื้นที่และระยะทางที่ก่อสร้าง	-ประชาชนหมู่ที่ ๑-๗ ได้ใช้ถนนในการสัญจรไป-มาสะดวกขึ้น	กองช่าง
๕๕	โครงการก่อสร้างรางระบายน้ำ คสล. พร้อมฝาดะแกรงเหล็กจากบ้านนางทองม้วน ศรีปัญญา ถึงถนน รอ.ถ. ๑๗๑-๐๑ (หมู่ที่ ๕)	-เพื่อให้ น้ำไหลสะดวกไม่ท่วมขัง	ขนาดภายในกว้าง ๐.๒๕ เมตร ความลึกเฉลี่ย ๐.๓๐-๐.๓๕ เมตร ยาว ๒๖๒ เมตร	-	-	๗๙๐,๐๐๐	๗๙๐,๐๐๐	๗๙๐,๐๐๐	ระยะทางที่ก่อสร้าง	-น้ำไม่ท่วมขังตามท้องถนนและหมู่บ้าน	กองช่าง
๕๖	โครงการก่อสร้างรางระบายน้ำ คสล. พร้อมฝาดะแกรงเหล็กจากบ้านนายทินกร เผื่อแผ่ถึงสี่แยกบ้านนางจิตรบุญชม (หมู่ที่ ๕)	-เพื่อให้ น้ำไหลสะดวกไม่ท่วมขัง	ขนาดภายในกว้าง ๐.๒๕ เมตร ความลึกเฉลี่ย ๐.๓๐-๐.๓๕ เมตร ยาว ๗๘ เมตร	-	-	๒๓๕,๐๐๐	๒๓๕,๐๐๐	๒๓๕,๐๐๐	ระยะทางที่ก่อสร้าง	-น้ำไม่ท่วมขังตามท้องถนนและหมู่บ้าน	กองช่าง

๑.๒ แผนงานอุตสาหกรรมและการโยธา

ที่	โครงการ	วัตถุประสงค์	เป้าหมาย (ผลผลิตของโครงการ)	งบประมาณ					ตัวชี้วัด (KPI)	ผลที่คาดว่าจะได้รับ	หน่วยงานที่รับผิดชอบหลัก
				๒๕๖๖	๒๕๖๗	๒๕๖๘	๒๕๖๙	๒๕๗๐			
				(บาท)	(บาท)	(บาท)	(บาท)	(บาท)			
๕๗	โครงการก่อสร้าง รางระบายน้ำ คสล. พร้อมฝาดะแกรง เหล็กจากบ้านนาย สมจิตร ละอองศรี ถึงบ้านนายชาติ สมานจิตร (หมู่ที่ ๕)	-เพื่อให้น้ำไหล สะดวกไม่ท่วมขัง	ขนาดภายในกว้าง ๐.๒๕ เมตร ความลึก เฉลี่ย ๐.๓๐-๐.๓๕ เมตร ยาว ๗๘ เมตร	-	-	๒๒๘,๐๐๐	๒๒๘,๐๐๐	๒๒๘,๐๐๐	ระยะทาง ที่ก่อสร้าง	-น้ำไม่ท่วมขัง ตามท้องถนน และหมู่บ้าน	กองช่าง
๕๘	โครงการก่อสร้าง รางระบายน้ำ คสล. จากบ้านนางฉลวย เสาโมก ถึงถนน รอ.ถ.๑๗๑-๐๑ (หมู่ที่ ๕)	-เพื่อให้น้ำไหล สะดวกไม่ท่วมขัง	ขนาดภายในกว้าง ๐.๓๐ เมตร ความลึก เฉลี่ย ๐.๓๐-๐.๓๕ เมตร ยาว ๑๓๓ เมตร	-	-	๓๐๐,๐๐๐	๓๐๐,๐๐๐	๓๐๐,๐๐๐	ระยะทาง ที่ก่อสร้าง	-น้ำไม่ท่วมขัง ตามท้องถนน และหมู่บ้าน	กองช่าง
๕๙	โครงการก่อสร้าง ถนนดินพร้อมลง ลูกรังจากข้างบ้าน นายสำรอง ศรีปัญญา ถึงถนนหลังวัด หนองแคน (หมู่ที่ ๖)	-เพื่อให้ประชาชน หมู่ที่ ๑-๗ ได้มีถนน ในการคมนาคม สะดวกขึ้น	ขนาดผิวจราจรกว้าง ๓ เมตร ยาว ๘๗ เมตร	-	-	๕๙,๐๐๐	๕๙,๐๐๐	๕๙,๐๐๐	พื้นที่และ ระยะทาง	-ประชาชนหมู่ที่ ๑-๗ ได้ใช้ถนนใน การสัญจรไป-มา สะดวกขึ้น	กองช่าง

๑.๒ แผนงานอุตสาหกรรมและการโยธา

ที่	โครงการ	วัตถุประสงค์	เป้าหมาย (ผลผลิตของโครงการ)	งบประมาณ					ตัวชี้วัด (KPI)	ผลที่คาดว่าจะ จะได้รับ	หน่วยงานที่ รับผิดชอบหลัก
				๒๕๖๖ (บาท)	๒๕๖๗ (บาท)	๒๕๖๘ (บาท)	๒๕๖๙ (บาท)	๒๕๗๐ (บาท)			
๖๐	โครงการก่อสร้างถนนดินพร้อมลงลูกรังจากบ้านนายฉรรายุ เลี้ยวขวาริมโรงเรียน SML (หมู่ที่ ๖)	-เพื่อให้ประชาชนหมู่ที่ ๑-๗ ได้มีถนนในการคมนาคมสะดวกขึ้น	ขนาดผิวจราจรกว้าง ๓.๕๐ เมตร ยาว ๑๘๙ เมตร	-	-	๑๘๓,๕๐๐	๑๘๓,๕๐๐	๑๘๓,๕๐๐	พื้นที่และระยะทาง	-ประชาชนหมู่ที่ ๑-๗ ได้ใช้ถนนในการสัญจรไป-มาสะดวกขึ้น	กองช่าง
๖๑	โครงการก่อสร้างรางระบายน้ำ คสล. พร้อมฝาดะแกรงเหล็กจากสี่แยกบ้านนายเทียน บุญชมถึงถนนหลังวัดหนองแคน (หมู่ที่ ๖)	-เพื่อให้น้ำไหลสะดวกไม่ท่วมขัง	ขนาดภายในกว้าง ๐.๒๕ เมตร ความลึกเฉลี่ย ๐.๓๐-๐.๓๕ เมตร ยาว ๒๙๒ เมตร	-	-	๘๗๖,๐๐๐	๘๗๖,๐๐๐	๘๗๖,๐๐๐	ระยะทางที่ก่อสร้าง	-น้ำไม่ท่วมขังตามท้องถนนและหมู่บ้าน	กองช่าง
๖๒	โครงการก่อสร้างรางระบายน้ำจากสี่แยกบ้านนางสุธรรมมา เสียงใหญ่ถึงบ้านนายจรูญ โลภา (หมู่ที่ ๖)	-เพื่อให้น้ำไหลสะดวกไม่ท่วมขัง	ขนาดภายในกว้าง ๐.๒๕ เมตร ความลึกเฉลี่ย ๐.๓๐-๐.๓๕ เมตร ยาว ๑๒๙ เมตร	-	-	๓๘๗,๐๐๐	๓๘๗,๐๐๐	๓๘๗,๐๐๐	ระยะทางที่ก่อสร้าง	-น้ำไม่ท่วมขังตามท้องถนนและหมู่บ้าน	กองช่าง
๖๓	โครงการเสริมผิวแอสฟัลต์ติกคอนกรีตถนนข้างโรงเรียน SML (หมู่ที่ ๖)	-เพื่อให้ประชาชนหมู่ที่ ๑-๗ ได้มีถนนในการคมนาคมสะดวกขึ้น	ขนาดผิวจราจรกว้าง ๔ เมตร ยาว ๓๓ เมตร หนา ๐.๐๔ เมตร หรือมีพื้นที่รวมกันไม่น้อยกว่า ๑๓๒ ตร.ม.	-	-	๖๐,๐๐๐	๖๐,๐๐๐	๖๐,๐๐๐	พื้นที่และระยะทางที่ก่อสร้าง	-ประชาชนหมู่ที่ ๑-๗ ได้ใช้ถนนในการสัญจรไป-มาสะดวกขึ้น	กองช่าง

๑.๒ แผนงานอุตสาหกรรมและการโยธา

๑.๒ แผนงานอุตสาหกรรมและการโยธา											ผ.๑๒
ที่	โครงการ	วัตถุประสงค์	เป้าหมาย (ผลผลิตของโครงการ)	งบประมาณ					ตัวชี้วัด (KPI)	ผลที่คาดว่าจะได้รับ	หน่วยงานที่รับผิดชอบหลัก
				๒๕๖๖ (บาท)	๒๕๖๗ (บาท)	๒๕๖๘ (บาท)	๒๕๖๙ (บาท)	๒๕๗๐ (บาท)			
๖๔	โครงการก่อสร้างถนน คสล. จากบ้านนางสาวอัคราเสียดใหญ่ ถึงสวนนายปิยะ รุ่งฟ้า (หมู่ที่ ๖)	-เพื่อให้ประชาชนหมู่ที่ ๑-๗ ได้มีถนนในการคมนาคมสะดวกขึ้น	ขนาดผิวจราจรกว้าง ๒.๕๐ เมตร ยาว ๘๕ เมตร หนา ๐.๑๕ เมตร หรือมีพื้นที่คอนกรีตรวมกันไม่น้อยกว่า ๒๑๒.๕๐ ตร.ม.ลงลูกรังไหล่ทางตามสภาพพื้นที่	-	-	๑๔๐,๐๐๐	๑๔๐,๐๐๐	๑๔๐,๐๐๐	พื้นที่และระยะทางที่ก่อสร้าง	-ประชาชนหมู่ที่ ๑-๗ ได้ใช้ถนนในการสัญจรไป-มาสะดวกขึ้น	กองช่าง
๖๕	โครงการก่อสร้างถนน คสล. จากสามแยกโรงสี SML ถึงถนนหลังวัดหนองแคน (หมู่ที่ ๖)	-เพื่อให้ประชาชนหมู่ที่ ๑-๗ ได้มีถนนในการคมนาคมสะดวกขึ้น	ขนาดผิวจราจรกว้าง ๔ ม. ยาว ๗๒ ม. หนา ๐.๑๕ ม. หรือมีพื้นที่คอนกรีตรวมกันไม่น้อยกว่า ๒๘๘ ตร.ม.ลงลูกรังไหล่ทางตามสภาพพื้นที่	-	-	๑๙๐,๐๐๐	๑๙๐,๐๐๐	๑๙๐,๐๐๐	พื้นที่และระยะทางที่ก่อสร้าง	-ประชาชนหมู่ที่ ๑-๗ ได้ใช้ถนนในการสัญจรไป-มาสะดวกขึ้น	กองช่าง
๖๖	โครงการเสริมผิวแอสฟัลต์ติกคอนกรีตจากบ้านนางสาวจิตอารีย์ สมานจิตร์ ถึงถนนหลังวัดหนองแคน (หมู่ที่ ๖)	-เพื่อให้ประชาชนหมู่ที่ ๑-๗ ได้มีถนนในการคมนาคมสะดวกขึ้น	ขนาดผิวจราจรกว้าง ๔ เมตร ยาว ๓๕ เมตร หนา ๐.๐๔ เมตร หรือมีพื้นที่รวมกันไม่น้อยกว่า ๑๔๐ ตร.ม.	-	-	๖๓,๐๐๐	๖๓,๐๐๐	๖๓,๐๐๐	พื้นที่และระยะทางที่ก่อสร้าง	-ประชาชนหมู่ที่ ๑-๗ ได้ใช้ถนนในการสัญจรไป-มา	กองช่าง
๖๗	โครงการก่อสร้างถนนดินพร้อมลูกรังจากที่สวนนายณัฐวุฒิ ประทุมชมพู ถึงหัวหนองราม	-เพื่อให้ประชาชนหมู่ที่ ๑-๗ ได้มีถนนในการคมนาคมสะดวกขึ้น	ขนาดผิวจราจรกว้าง ๖ เมตร ยาว ๑๘๐ เมตร	-	-	๒๕๐,๐๐๐	๒๕๐,๐๐๐	๒๕๐,๐๐๐	พื้นที่และระยะทาง	-ประชาชนหมู่ที่ ๑-๗ ได้ใช้ถนนในการสัญจรไป-มาสะดวกขึ้น	กองช่าง

## ๑.๒ แผนงานอุตสาหกรรมและการโยธา

											ผ.๑๒
ที่	โครงการ	วัตถุประสงค์	เป้าหมาย (ผลผลิตของโครงการ)	งบประมาณ					ตัวชี้วัด (KPI)	ผลที่คาดว่าจะ จะได้รับ	หน่วยงานที่ รับผิดชอบหลัก
				๒๕๖๖ (บาท)	๒๕๖๗ (บาท)	๒๕๖๘ (บาท)	๒๕๖๙ (บาท)	๒๕๗๐ (บาท)			
๖๘	โครงการก่อสร้าง รางระบายน้ำ คสล. พร้อมฝาดะแกรง เหล็กจากถนน รอ.๓๐๑๒ ถึงบ้าน นายสายันต์ สระแสง (หมู่ที่ ๗)	-เพื่อให้น้ำไหล สะดวกไม่ท่วมขัง	ขนาดภายในกว้าง ๐.๒๕ เมตร ความลึก เฉลี่ย ๐.๓๐-๐.๓๕ เมตร ยาว ๓๒๑ เมตร	-	-	๙๖๓,๐๐๐	๙๖๓,๐๐๐	๙๖๓,๐๐๐	ระยะทาง ที่ก่อสร้าง	-น้ำไม่ท่วมขัง ตามท้องถนน และหมู่บ้าน	กองช่าง
๖๙	โครงการติดตั้งโซลาร์ เซลล์ระบบประปา หมู่ที่ ๗ (หมู่ที่ ๗)	-เพื่อให้ชาวบ้าน มีน้ำใช้อย่างเพียงพอ	ติดตั้งระบบสูบน้ำ พลังงานแสงอาทิตย์ ขนาดไม่น้อยกว่า ๒,๕๐๐ วัตต์	-	-	๑,๐๐๐,๐๐๐	๑,๐๐๐,๐๐๐	๑,๐๐๐,๐๐๐	จำนวน ที่ติดตั้ง	-ประชาชนมีน้ำ ใช้อย่างเพียงพอ	กองช่าง
๗๐	โครงการลงลูกรัง ถนนจากที่นายนาย อ้าว ปะวสีถึงที่นางนาง วันดี สระแสง (หมู่ที่ ๗)	-เพื่อให้ประชาชน หมู่ที่ ๑-๗ ได้มีถนน ในการคมนาคม สะดวกขึ้น	ขนาดผิวจราจรกว้าง ๖ เมตร ยาว ๙๓๐ เมตร	-	-	๙๕๐,๐๐๐	๙๕๐,๐๐๐	๙๕๐,๐๐๐	พื้นที่และ ระยะทาง	-ประชาชนหมู่ที่ ๑-๗ ได้ใช้ถนนใน การสัญจรไป-มา สะดวกขึ้น	กองช่าง
๗๑	โครงการต่อเติม ห้องกู้ชีพกู้ภัย และบริเวณศูนย์ อพพร.	-เพื่อให้มีความมั่นคง แข็งแรง และอาคาร มีความสวยงาม	ต่อเติมห้องกู้ชีพกู้ภัย และบริเวณศูนย์ อพพร.ตามแบบแปลน อบต.สาวแหกำหนด	-	-	๓๐๐,๐๐๐	๓๐๐,๐๐๐	๓๐๐,๐๐๐	ร้อยละ ๑๐๐	-มีสถานที่ทำงาน ที่มีความมั่นคง แข็งแรงและ สวยงาม	กองช่าง
รวม ๗๑ โครงการ				๐	๐	๔๕,๓๕๕,๕๐๐	๔๕,๓๕๕,๕๐๐	๔๕,๓๕๕,๕๐๐	-	-	-

รายละเอียดโครงการพัฒนา  
แผนพัฒนาท้องถิ่น (พ.ศ.๒๕๖๖-๒๕๗๐) เพิ่มเติม (ฉบับที่ ๖)  
องค์การบริหารส่วนตำบลสาวแห

ก. ยุทธศาสตร์ชาติ ๒๐ ปี : ยุทธศาสตร์ที่ ๒ : ยุทธศาสตร์ชาติด้านการสร้างความสามารถในการแข่งขัน

ข. แผนพัฒนาเศรษฐกิจและสังคมแห่งชาติ ฉบับที่ ๑๓ หมายความว่า ๑ : ไทยเป็นประเทศชั้นนำด้านสินค้าเกษตรและเกษตรแปรรูปมูลค่าสูง  
หมายความว่า ๑๐ : ไทยมีเศรษฐกิจหมุนเวียนและสังคมคาร์บอนต่ำ

ค. Sustainable Development Goals : เป้าหมายที่ ๘ : ส่งเสริมการเติบโตทางเศรษฐกิจที่ต่อเนื่อง ครอบคลุม และยั่งยืน การจ้างงานเต็มที่มีผลิตภาพ และการมีงานที่เหมาะสมสำหรับทุกคน

ง. ยุทธศาสตร์จังหวัดร้อยเอ็ด ประเด็นการพัฒนาคือ ๑ : ส่งเสริมและพัฒนากระบวนการผลิตข้าวหอมมะลิ และสินค้าการเกษตร สู่มาตรฐานเกษตรอินทรีย์ และอาหารปลอดภัย  
ประเด็นการพัฒนาคือ ๒ : ยกระดับการท่องเที่ยว การบริการ การค้า และการลงทุน

จ. ยุทธศาสตร์การพัฒนาขององค์กรปกครองส่วนท้องถิ่นในเขตจังหวัด ยุทธศาสตร์ที่ ๓ : พัฒนาด้านเศรษฐกิจชุมชนท้องถิ่น

๒. ยุทธศาสตร์การพัฒนาคือ ๒ : การพัฒนาด้านเศรษฐกิจ

๒.๑ กลยุทธ์ : ประชาชนมีศักยภาพมีรายได้เพียงพอสามารถพึ่งตนเองได้

๑.๑ แผนงานสังคมสงเคราะห์

ที่	โครงการ	วัตถุประสงค์	เป้าหมาย (ผลผลิตของโครงการ)	งบประมาณ					ตัวชี้วัด (KPI)	ผลที่คาดว่าจะได้รับ	หน่วยงานที่รับผิดชอบหลัก
				๒๕๖๖ (บาท)	๒๕๖๗ (บาท)	๒๕๖๘ (บาท)	๒๕๖๙ (บาท)	๒๕๗๐ (บาท)			
๑	โครงการส่งเสริมกลุ่มเพาะเห็ดนางฟ้า (หมู่ที่ ๔)	-เพื่อส่งเสริมให้ประชาชนมีรายได้กับอาชีพทางเลือกอื่นๆ	จัดฝึกอบรมให้ความรู้ประชาชน หมู่ที่ ๔ ตำบลสาวแห			๒๐,๐๐๐	๒๐,๐๐๐	๒๐,๐๐๐	ประชาชนที่เข้าร่วมโครงการ	-ประชาชนมีงานทำและมีรายได้เพียงพอต่อการดำรงชีพ	กองสวัสดิการสังคม
๒	โครงการส่งเสริมกลุ่มทอเสื่อ (หมู่ที่ ๔)	-เพื่อส่งเสริมให้ประชาชนมีรายได้กับอาชีพทางเลือกอื่นๆ	จัดฝึกอบรมให้ความรู้ประชาชน หมู่ที่ ๔ ตำบลสาวแห	-	-	๒๐,๐๐๐	๒๐,๐๐๐	๒๐,๐๐๐	ประชาชนที่เข้าร่วมโครงการ	-ประชาชนมีงานทำและมีรายได้เพียงพอต่อการดำรงชีพ	กองสวัสดิการสังคม
๓	โครงการส่งเสริมกลุ่มอาชีพจักรสาน (หมู่ที่ ๕)	-เพื่อส่งเสริมให้ประชาชนมีรายได้กับอาชีพทางเลือกอื่นๆ	จัดฝึกอบรมให้ความรู้ประชาชน หมู่ที่ ๕ ตำบลสาวแห	-	-	๒๐,๐๐๐	๒๐,๐๐๐	๒๐,๐๐๐	ประชาชนที่เข้าร่วมโครงการ	-ประชาชนมีงานทำและมีรายได้เพียงพอต่อการดำรงชีพ	กองสวัสดิการสังคม

๑.๑ แผนงานสังคมสงเคราะห์

ที่	โครงการ	วัตถุประสงค์	เป้าหมาย (ผลผลิตของโครงการ)	งบประมาณ					ตัวชี้วัด (KPI)	ผลที่คาดว่าจะได้รับ	หน่วยงานที่รับผิดชอบหลัก
				๒๕๖๖ (บาท)	๒๕๖๗ (บาท)	๒๕๖๘ (บาท)	๒๕๖๙ (บาท)	๒๕๗๐ (บาท)			
๔	โครงการส่งเสริมกลุ่มอาชีพปลูกผักสวนครัว (หมู่ที่ ๕)	-เพื่อส่งเสริมให้ประชาชนมีรายได้กับอาชีพทางเลือกอื่นๆ	จัดฝึกอบรมให้ความรู้ประชาชน หมู่ที่ ๕ ตำบลสาวแห	-	-	๒๐,๐๐๐	๒๐,๐๐๐	๒๐,๐๐๐	ประชาชนที่เข้าร่วมโครงการ	-ประชาชนมีงานทำและมีรายได้เพียงพอต่อการดำรงชีพ	กองสวัสดิการสังคม
๕	โครงการส่งเสริมกลุ่มอาชีพเพาะเห็ดฟาง (หมู่ที่ ๕)	-เพื่อส่งเสริมให้ประชาชนมีรายได้กับอาชีพทางเลือกอื่นๆ	จัดฝึกอบรมให้ความรู้ประชาชน หมู่ที่ ๕ ตำบลสาวแห	-	-	๒๐,๐๐๐	๒๐,๐๐๐	๒๐,๐๐๐	ประชาชนที่เข้าร่วมโครงการ	-ประชาชนมีงานทำและมีรายได้เพียงพอต่อการดำรงชีพ	กองสวัสดิการสังคม
๖	โครงการส่งเสริมกลุ่มอาชีพทอผ้าไหม หมู่ที่ ๕ (หมู่ที่ ๕)	-เพื่อส่งเสริมให้ประชาชนมีรายได้กับอาชีพทางเลือกอื่นๆ	จัดฝึกอบรมให้ความรู้ประชาชน หมู่ที่ ๕ ตำบลสาวแห	-	-	๒๐,๐๐๐	๒๐,๐๐๐	๒๐,๐๐๐	ประชาชนที่เข้าร่วมโครงการ	-ประชาชนมีงานทำและมีรายได้เพียงพอต่อการดำรงชีพ	กองสวัสดิการสังคม
๗	โครงการส่งเสริมกลุ่มอาชีพเลี้ยงไก่ (หมู่ที่ ๕)	-เพื่อส่งเสริมให้ประชาชนมีรายได้กับอาชีพทางเลือกอื่นๆ	จัดฝึกอบรมให้ความรู้ประชาชน หมู่ที่ ๕ ตำบลสาวแห	-	-	๒๐,๐๐๐	๒๐,๐๐๐	๒๐,๐๐๐	ประชาชนที่เข้าร่วมโครงการ	-ประชาชนมีงานทำและมีรายได้เพียงพอต่อการดำรงชีพ	กองสวัสดิการสังคม
๘	โครงการส่งเสริมรัฐวิสาหกิจชุมชนกลุ่มเลี้ยงจิ้งหรีด (หมู่ที่ ๕)	-เพื่อส่งเสริมให้ประชาชนมีรายได้กับอาชีพทางเลือกอื่นๆ	จัดฝึกอบรมให้ความรู้ประชาชน หมู่ที่ ๕ ตำบลสาวแห	-	-	๒๐,๐๐๐	๒๐,๐๐๐	๒๐,๐๐๐	ประชาชนที่เข้าร่วมโครงการ	-ประชาชนมีงานทำและมีรายได้เพียงพอต่อการดำรงชีพ	กองสวัสดิการสังคม

๑.๑ แผนงานการเกษตร

๑.๑ แผนงานการเกษตร											ผ.๑๒
ที่	โครงการ	วัตถุประสงค์	เป้าหมาย (ผลผลิตของโครงการ)	งบประมาณ					ตัวชี้วัด (KPI)	ผลที่คาดว่าจะได้รับ	หน่วยงานที่รับผิดชอบหลัก
				๒๕๖๖ (บาท)	๒๕๖๗ (บาท)	๒๕๖๘ (บาท)	๒๕๖๙ (บาท)	๒๕๗๐ (บาท)			
๙	โครงการส่งเสริมกลุ่มอาชีพเลี้ยงไก่ (หมู่ที่ ๕)	-เพื่อส่งเสริมให้ประชาชนมีรายได้กับอาชีพทางเลือกอื่นๆ	จัดฝึกอบรมให้ความรู้ประชาชน หมู่ที่ ๕ ตำบลสาวแห	-	-	๒๐,๐๐๐	๒๐,๐๐๐	๒๐,๐๐๐	ประชาชนที่เข้าร่วมโครงการ	-ประชาชนมีงานทำและมีรายได้เพียงพอต่อการดำรงชีพ	กองสวัสดิการสังคม
๑๐	โครงการเพิ่มศักยภาพการผลิตและการแปรรูปสินค้าเกษตร ตำบลสาวแห (หมู่ที่ ๕)	-เพื่อส่งเสริมให้ประชาชนมีรายได้กับอาชีพทางเลือกอื่นๆ	จัดฝึกอบรมให้ความรู้ประชาชน หมู่ที่ ๕ ตำบลสาวแห	-	-	๕๐๐,๐๐๐	๕๐๐,๐๐๐	๕๐๐,๐๐๐	ร้อยละ ๘๐	-ประชาชนมีงานทำและมีรายได้เพียงพอต่อการดำรงชีพ	กองสวัสดิการสังคม
๑๑	โครงการส่งเสริมอาชีพและการบำบัดรักษาฟื้นฟูสภาพทางสังคมกับผู้ติดยาเสพติด (บสต.)	-เพื่อส่งเสริมอาชีพให้กับผู้ผ่านการบำบัดรักษาฟื้นฟูสภาพทางสังคมผู้ติดยาเสพติด	สร้างรายได้ในการประกอบอาชีพให้กับผู้ที่ได้รับการบำบัดสามารถพึ่งตนเองได้และไม่ไปยุ่งเกี่ยวกับยาเสพติดอีก	-	-	๕๐,๐๐๐	๕๐,๐๐๐	๕๐,๐๐๐	ประชาชนที่เข้าร่วมโครงการ	ผู้รับการบำบัดฟื้นฟูมีรายได้ในการประกอบอาชีพสามารถพึ่งตนเองได้และไม่ไปยุ่งเกี่ยวกับยาเสพติดอีก	สำนักปลัด
รวม ๑๑ โครงการ				๐	๐	๗๓๐,๐๐๐	๗๓๐,๐๐๐	๗๓๐,๐๐๐	-	-	-

รายละเอียดโครงการพัฒนา  
แผนพัฒนาท้องถิ่น (พ.ศ.๒๕๖๖-๒๕๗๐) เพิ่มเติม (ฉบับที่ ๖)  
องค์การบริหารส่วนตำบลสาวแห

ก. ยุทธศาสตร์ชาติ ๒๐ ปี : ยุทธศาสตร์ที่ ๓ : ยุทธศาสตร์ชาติด้านการพัฒนาและเสริมสร้างศักยภาพทรัพยากรมนุษย์

ยุทธศาสตร์ที่ ๔ : ยุทธศาสตร์ชาติด้านการสร้างโอกาสและความเสมอภาคทางสังคม

ข. แผนพัฒนาเศรษฐกิจและสังคมแห่งชาติ ฉบับที่ ๑๓ หมายความว่า ๙ : ไทยมีความยากจนข้ามรุ่นลดลง และมีความคุ้มครองทางสังคมที่เพียงพอ เหมาะสม

ค. Sustainable Development Goals : เป้าหมายที่ ๓ : สร้างหลักประกันว่าคนมีชีวิตที่มีสุขภาพดีและส่งเสริมความเป็นอยู่ที่ดีสำหรับทุกคนในทุกวัย

เป้าหมายที่ ๔ : สร้างหลักประกันว่าทุกคนมีการศึกษาที่มีคุณภาพอย่างครอบคลุมและเท่าเทียม และสนับสนุนโอกาสในการเรียนรู้ตลอดชีวิต

ง. ยุทธศาสตร์จังหวัดร้อยเอ็ด ประเด็นการพัฒนายุทธศาสตร์ที่ ๓ : พัฒนาและเสริมสร้างศักยภาพคน และสังคม ให้เข้มแข็ง

จ. ยุทธศาสตร์การพัฒนาขององค์กรปกครองส่วนท้องถิ่นในเขตจังหวัด ยุทธศาสตร์ที่ ๒ : พัฒนาด้านคุณภาพชีวิตและสังคม

๓. ยุทธศาสตร์การพัฒนายุทธศาสตร์ที่ ๓ : การพัฒนาด้านการส่งเสริมคุณภาพชีวิต

๓.๑ กลยุทธ์ : ส่งเสริมสวัสดิการสังคม และพัฒนาคุณภาพชีวิตเด็ก เยาวชน สตรี ผู้สูงอายุ ผู้พิการ และผู้ด้อยโอกาส

๑.๑ แผนงานสังคมสงเคราะห์

ที่	โครงการ	วัตถุประสงค์	เป้าหมาย (ผลผลิตของโครงการ)	งบประมาณ					ตัวชี้วัด (KPI)	ผลที่คาดว่าจะได้รับ	หน่วยงานที่รับผิดชอบหลัก
				๒๕๖๖ (บาท)	๒๕๖๗ (บาท)	๒๕๖๘ (บาท)	๒๕๖๙ (บาท)	๒๕๗๐ (บาท)			
๑	โครงการส่งเสริมพัฒนาและเพิ่มประสิทธิภาพของกลุ่มอาชีพในชุมชน	-เพื่อฝึกอบรมอาชีพให้แก่กลุ่มอาชีพในเขตตำบลสาวแห -เพื่อเพิ่มพูนความรู้และทักษะในการพัฒนาอาชีพและสร้างรายได้ในชุมชน -เพื่อส่งเสริมกิจกรรมการรวมกลุ่มของกลุ่มอาชีพตามความต้องการของชุมชน	จัดฝึกอบรมเพื่อเพิ่มประสิทธิภาพให้กับกลุ่มอาชีพในตำบลสาวแห	-	-	๒๐,๐๐๐	๒๐,๐๐๐	๒๐,๐๐๐	ร้อยละ ๘๐ ของผู้เข้าร่วมโครงการ	-กลุ่มอาชีพในตำบลสาวแหมีทักษะและความชำนาญในการประกอบอาชีพ	สำนักปลัด/ กองสวัสดิการสังคม

๑.๑ แผนงานสังคมสงเคราะห์

ที่	โครงการ	วัตถุประสงค์	เป้าหมาย (ผลผลิตของโครงการ)	งบประมาณ					ตัวชี้วัด (KPI)	ผลที่คาดว่าจะได้รับ	หน่วยงานที่ รับผิดชอบหลัก
				๒๕๖๖ (บาท)	๒๕๖๗ (บาท)	๒๕๖๘ (บาท)	๒๕๖๙ (บาท)	๒๕๗๐ (บาท)			
๒	โครงการส่งเสริมพัฒนาคุณภาพชีวิตคนพิการและผู้ดูแลคนพิการ	-เพื่อส่งเสริมให้เกิดการพัฒนาคุณภาพชีวิตคนพิการและผู้ดูแลคนพิการได้รับการดูแลสุขภาพแก่คนพิการที่ถูกต้องเหมาะสม คนพิการและผู้ดูแลคนพิการได้รับความรู้เกี่ยวกับสุขภาพและดูแลรักษาเอาใจใส่อย่างถูกวิธี	ผู้พิการและผู้ดูแลคนพิการในตำบลสาวแหได้รับการพัฒนาคุณภาพชีวิต	-	-	๒๐,๐๐๐	๒๐,๐๐๐	๒๐,๐๐๐	ร้อยละ ๑๐๐ ผู้พิการและผู้ดูแลคนพิการในตำบลสาวแห	-ผู้สูงอายุได้รับความรู้แนวทางในการพัฒนาศักยภาพผู้สูงอายุและการจัดสวัสดิการให้กับผู้สูงอายุ	สำนักปลัด/ กองสวัสดิการสังคม
๓	โครงการปรับปรุงซ่อมแซมบ้านผู้พิการ	-เพื่อปรับปรุงซ่อมแซมบ้านผู้พิการในตำบลสาวแห	ผู้พิการและผู้ยากไร้ในตำบลสาวแห	-	-	๒๘๐,๐๐๐	๒๘๐,๐๐๐	๒๘๐,๐๐๐	จำนวนบ้านที่ซ่อมแซม	-ผู้พิการที่มีที่อยู่อาศัยที่มั่นคงแข็งแรง	สำนักปลัด/ กองสวัสดิการสังคม
๔	โครงการปรับปรุงซ่อมแซมบ้านผู้สูงอายุ	-เพื่อปรับปรุงซ่อมแซมบ้านผู้สูงอายุในตำบลสาวแห	ผู้สูงอายุและผู้ยากไร้ในตำบลสาวแห	-	-	๒๘๐,๐๐๐	๒๘๐,๐๐๐	๒๘๐,๐๐๐	จำนวนบ้านที่ซ่อมแซม	-ผู้สูงอายุที่มีที่อยู่อาศัยที่มั่นคงแข็งแรง	สำนักปลัด/ กองสวัสดิการสังคม
รวม ๔ โครงการ				๐	๐	๖๐๐,๐๐๐	๖๐๐,๐๐๐	๖๐๐,๐๐๐	-	-	-

รายละเอียดโครงการพัฒนา  
แผนพัฒนาท้องถิ่น (พ.ศ.๒๕๖๖-๒๕๗๐) เพิ่มเติม (ฉบับที่ ๔)  
องค์การบริหารส่วนตำบลสาวแห

- ก. ยุทธศาสตร์ชาติ ๒๐ ปี : ยุทธศาสตร์ที่ ๔ : ยุทธศาสตร์ชาติด้านการสร้างโอกาสและความเสมอภาคทางสังคม
- ข. แผนพัฒนาเศรษฐกิจและสังคมแห่งชาติ ฉบับที่ ๑๓ หมายความว่าที่ ๙ : ไทยมีความยากจนข้ามรุ่นลดลง และมีความคุ้มครองทางสังคมที่เพียงพอ เหมาะสม
- ค. Sustainable Development Goals : เป้าหมายที่ ๑๖ : ส่งเสริมสังคมที่สงบสุขและครอบคลุมเพื่อการพัฒนาที่ยั่งยืน ให้ทุกคนเข้าถึงความยุติธรรมและสร้างสถาบันที่มีประสิทธิผลรับผิดชอบและครอบคลุมในทุกระดับ

- ง. ยุทธศาสตร์จังหวัดร้อยเอ็ด ประเด็นการพัฒนาที่ ๔ : รักษาความมั่นคงภายใน และการบริหารจัดการภาครัฐ
- จ. ยุทธศาสตร์การพัฒนาขององค์กรปกครองส่วนท้องถิ่นในเขตจังหวัด ยุทธศาสตร์ที่ ๒ : พัฒนาด้านคุณภาพชีวิตและสังคม
๔. ยุทธศาสตร์การพัฒนาที่ ๔ : การพัฒนาด้านการจัดระเบียบชุมชน/สังคมและการรักษาความสงบเรียบร้อย

๔.๑ กลยุทธ์ : สร้างความสงบสุข ความมั่นคงและความปลอดภัยในชีวิตและทรัพย์สิน

๑.๑ แผนงานการรักษาความสงบภายใน

ที่	โครงการ	วัตถุประสงค์	เป้าหมาย (ผลผลิตของโครงการ)	งบประมาณ					ตัวชี้วัด (KPI)	ผลที่คาดว่าจะได้รับ	หน่วยงานที่รับผิดชอบหลัก
				๒๕๖๖ (บาท)	๒๕๖๗ (บาท)	๒๕๖๘ (บาท)	๒๕๖๙ (บาท)	๒๕๗๐ (บาท)			
๑	โครงการป้องกันและลดอุบัติเหตุช่วงเทศกาลปีใหม่	เพื่อความปลอดภัยในชีวิตและทรัพย์สินของประชาชนในตำบลสาวแห	ป้องกันและลดอุบัติเหตุช่วงเทศกาลปีใหม่	-	-	๔๐,๐๐๐	๔๐,๐๐๐	๔๐,๐๐๐	อุบัติเหตุลดลง	-ประชาชนตำบลสาวแหมีความปลอดภัยในชีวิตและทรัพย์สิน	งานป้องกันฯ
๒	โครงการป้องกันและลดอุบัติเหตุช่วงเทศกาลสงกรานต์	เพื่อความปลอดภัยในชีวิตและทรัพย์สินของประชาชนในตำบลสาวแห	ป้องกันและลดอุบัติเหตุช่วงเทศกาลสงกรานต์	-	-	๔๐,๐๐๐	๔๐,๐๐๐	๔๐,๐๐๐	อุบัติเหตุลดลง	-ประชาชนตำบลสาวแหมีความปลอดภัยในชีวิตและทรัพย์สิน	งานป้องกันฯ

๑.๑ แผนงานการรักษาความสงบภายใน

๑.๑ แผนงานการรักษาความสงบภายใน											ผ.๐๒
ที่	โครงการ	วัตถุประสงค์	เป้าหมาย (ผลผลิตของโครงการ)	งบประมาณ					ตัวชี้วัด (KPI)	ผลที่คาดว่าจะได้รับ	หน่วยงานที่รับผิดชอบหลัก
				๒๕๖๖ (บาท)	๒๕๖๗ (บาท)	๒๕๖๘ (บาท)	๒๕๖๙ (บาท)	๒๕๗๐ (บาท)			
๓	โครงการติดตั้งกล้อง cctv พร้อมอุปกรณ์บันทึกภาพและอุปกรณ์กระจายสัญญาณ บริเวณองค์การบริหารส่วนตำบลสาวแห	เพื่อความปลอดภัยในชีวิตและทรัพย์สินของประชาชนในตำบลสาวแห	ติดตั้งกล้อง cctv พร้อมอุปกรณ์บันทึกภาพและอุปกรณ์กระจายสัญญาณ	-	-	๕๐๐,๐๐๐	๕๐๐,๐๐๐	๕๐๐,๐๐๐	ร้อยละ ๑๐๐	-ประชาชนตำบลสาวแหมีความปลอดภัยในชีวิตและทรัพย์สิน	งานป้องกัน/กองช่าง
รวม ๓ โครงการ				๐	๐	๕๘๐,๐๐๐	๕๘๐,๐๐๐	๕๘๐,๐๐๐	-	-	-

รายละเอียดโครงการพัฒนา  
แผนพัฒนาท้องถิ่น (พ.ศ.๒๕๖๖-๒๕๗๐) เพิ่มเติม (ฉบับที่ ๖)  
องค์การบริหารส่วนตำบลสาวแห

- ก. ยุทธศาสตร์ชาติ ๒๐ ปี : ยุทธศาสตร์ที่ ๓ : ยุทธศาสตร์ชาติด้านการพัฒนาและเสริมสร้างศักยภาพทรัพยากรมนุษย์
- ข. แผนพัฒนาเศรษฐกิจและสังคมแห่งชาติ ฉบับที่ ๑๓ หมายความว่า ๑๒ : ไทยมีกำลังคนสมรรถนะสูง มุ่งเรียนรู้อย่างต่อเนื่อง ตอบโจทย์การพัฒนา แห่งอนาคต
- ค. Sustainable Development Goals : เป้าหมายที่ ๔ : สร้างหลักประกันว่าทุกคนมีการศึกษาที่มีคุณภาพอย่างครอบคลุมและเท่าเทียม และสนับสนุนโอกาสในการเรียนรู้ตลอดชีวิต
- ง. ยุทธศาสตร์จังหวัดร้อยเอ็ด ประเด็นการพัฒนาที่ ๓ : พัฒนาและเสริมสร้างศักยภาพคน และสังคม ให้เข้มแข็ง
- จ. ยุทธศาสตร์การพัฒนาขององค์กรปกครองส่วนท้องถิ่นในเขตจังหวัด ยุทธศาสตร์ที่ ๒ : พัฒนาด้านคุณภาพชีวิตและสังคม
๕. ยุทธศาสตร์การพัฒนาที่ ๕ : การพัฒนาทางการศึกษา ศาสนา วัฒนธรรมและภูมิปัญญาท้องถิ่น
- ๕.๑ กลยุทธ์ : ส่งเสริมกิจกรรมทางการศึกษา ศาสนา ศิลปวัฒนธรรม และประเพณีของชุมชนท้องถิ่น

๑.๑ แผนงานบริหารงานทั่วไป

ที่	โครงการ	วัตถุประสงค์	เป้าหมาย (ผลผลิตของโครงการ)	งบประมาณ					ตัวชี้วัด (KPI)	ผลที่คาดว่าจะได้รับ	หน่วยงานที่ รับผิดชอบหลัก
				๒๕๖๖	๒๕๖๗	๒๕๖๘	๒๕๖๙	๒๕๗๐			
				(บาท)	(บาท)	(บาท)	(บาท)	(บาท)			
๑	อุดหนุนโครงการจัดกิจกรรมน้อมรำลึกในพระมหากรุณาธิคุณเนื่องในวันคล้ายวันสวรรคตพระบาทสมเด็จพระจุลจอมเกล้าเจ้าอยู่หัว ๒๓ ตุลาคม ของทุกปี	๑.เพื่อน้อมรำลึกถึงพระมหากรุณาธิคุณในพระบาทสมเด็จพระจุลจอมเกล้าเจ้าอยู่หัวในวันที่ ๒๓ ตุลาคม ของทุกปีที่ทรงมีต่อปวงชนชาวไทย ๒.เพื่อแสดงออกถึงความจงรักภักดีต่อสถาบันพระมหากษัตริย์ ๓.เพื่อสนับสนุนให้ประชาชนในชุมชนได้ทำกิจกรรมร่วมกัน	หัวหน้าส่วนราชการ ผู้อำนวยการสถานศึกษา คณะผู้บริหารองค์กรปกครองส่วนท้องถิ่น สมาชิกสภาท้องถิ่น ข้าราชการ ลูกจ้างประจำ พนักงานจ้าง รวมถึงพ่อค้า ประชาชน นักเรียน นักศึกษา และกลุ่มพลังมวลชนต่างๆ ในเขตอำเภอหนองฮี เข้าร่วมกิจกรรมและพิธี ในวันที่ ๒๓ ตุลาคม ของทุกปี	-	-	๘,๐๐๐	๘,๐๐๐	๘,๐๐๐	ผู้เข้าร่วมกิจกรรมและพิธี จำนวน ๕๐๐ คน	-หัวหน้าส่วนราชการและประชาชนทุกหมู่เหล่าได้แสดงออกถึงความจงรักภักดี เกิดความรักและหวงแหนต่อสถาบันพระมหากษัตริย์	สำนักปลัด

๑.๑ แผนงานบริหารงานทั่วไป

											ผ.๑๒
ที่	โครงการ	วัตถุประสงค์	เป้าหมาย (ผลผลิตของโครงการ)	งบประมาณ					ตัวชี้วัด (KPI)	ผลที่คาดว่าจะ จะได้รับ	หน่วยงานที่ รับผิดชอบหลัก
				๒๕๖๖ (บาท)	๒๕๖๗ (บาท)	๒๕๖๘ (บาท)	๒๕๖๙ (บาท)	๒๕๗๐ (บาท)			
๒	โครงการส่งเสริมการ ท่องเที่ยว (งานสมโภชอำเภอ หนองฮี ครบรอบ ๓๐ ปี)	-เพื่อจัดกิจกรรม ในงานสมโภช อำเภอหนองฮี ครบรอบ ๓๐ ปี	ส่งเสริมการท่องเที่ยว อำเภอหนองฮี	-	-	๕๐,๐๐๐	๕๐,๐๐๐	๕๐,๐๐๐	ร้อยละ ๘๐ ประชาชน ผู้มาร่วมงาน	-กระตุ้นเศรษฐกิจ และส่งเสริมการ ท่องเที่ยวภายใน อำเภอ	สำนักปลัด
รวม ๒ โครงการ				๐	๐	๕๘,๐๐๐	๕๘,๐๐๐	๕๘,๐๐๐	-	-	-

รายละเอียดโครงการพัฒนา  
แผนพัฒนาท้องถิ่น (พ.ศ.๒๕๖๖-๒๕๗๐) เพิ่มเติม (ฉบับที่ ๖)  
องค์การบริหารส่วนตำบลสาวแห

- ก. ยุทธศาสตร์ชาติ ๒๐ ปี : ยุทธศาสตร์ที่ ๕ : ยุทธศาสตร์ชาติด้านการสร้างการเติบโตบนคุณภาพชีวิตที่เป็นมิตรกับสิ่งแวดล้อม
- ข. แผนพัฒนาเศรษฐกิจและสังคมแห่งชาติ ฉบับที่ ๑๓ หมายความว่า ๑๑ : ไทยสามารถลดความเสี่ยงและผลกระทบจากภัยธรรมชาติและการเปลี่ยนแปลงสภาพภูมิอากาศ
- ค. Sustainable Development Goals : เป้าหมายที่ ๑๕ : ปกป้อง พื้ินฟู และสนับสนุนการใช้ระบบนิเวศบนบกอย่างยั่งยืน จัดการป่าไม้อย่างยั่งยืน ต่อสู้กับการกลายสภาพเป็นทะเลทราย  
หยุดการเสื่อมโทรมของที่ดินและฟื้นสภาพกลับมาใหม่ และหยุดการสูญเสียความหลากหลายทางชีวภาพ
- ง. ยุทธศาสตร์จังหวัดร้อยเอ็ด ประเด็นการพัฒหน้าที่ ๔ : สร้างความสมดุลทรัพยากรธรรมชาติและสิ่งแวดล้อมให้มีคุณภาพและยั่งยืน
- จ. ยุทธศาสตร์การพัฒนาขององค์กรปกครองส่วนท้องถิ่นในเขตจังหวัด ยุทธศาสตร์ที่ ๑ : ด้านโครงสร้างพื้นฐาน
๖. ยุทธศาสตร์การพัฒหน้าที่ ๖ : การพัฒนาด้านการจัดการทรัพยากรธรรมชาติและสิ่งแวดล้อม
- ๖.๑ กลยุทธ์ : สร้างระบบบริหารจัดการทรัพยากรธรรมชาติและสิ่งแวดล้อม รวมถึงการจัดการขยะและสิ่งปฏิกูล

๑.๑ แผนงานเคหะและชุมชน

ที่	โครงการ	วัตถุประสงค์	เป้าหมาย (ผลผลิตของโครงการ)	งบประมาณ					ตัวชี้วัด (KPI)	ผลที่คาดว่าจะได้รับ	หน่วยงานที่รับผิดชอบหลัก
				๒๕๖๖ (บาท)	๒๕๖๗ (บาท)	๒๕๖๘ (บาท)	๒๕๖๙ (บาท)	๒๕๗๐ (บาท)			
๑	โครงการขุดลอกคลองน้ำจากหนองโนถึงหนองขี้หมู (หมู่ที่ ๓)	-เพื่อให้น้ำระบายได้สะดวกไม่ท่วมขังในที่นาของประชาชนในตำบลสาวแหและตำบลข้างเคียง	ขนาดปากกว้างเฉลี่ย ๑.๕๐- ๒.๐๐ เมตร ก้นคลองกว้าง ๑.๐๐ เมตร ความลึกเฉลี่ย ๑.๐๐ เมตร จากพื้นระยะทางยาว ๑,๑๐๐ เมตร	-	-	๒,๕๐๐,๐๐๐	๒,๕๐๐,๐๐๐	๒,๕๐๐,๐๐๐	ความกว้าง ความลึกและระยะทางในการขุดลอก	-ทำให้น้ำระบายได้สะดวกไม่ท่วมขังในที่นาของประชาชนในตำบลสาวแหและตำบลข้างเคียง	กองช่าง
๒	โครงการขุดลอกหนองลำห้วยหลง (หมู่ที่ ๔)	-เพื่อให้มีแหล่งกักเก็บน้ำในฤดูแล้ง	ขุดลอกหนองลำห้วยหลง (ขนย้ายดินออกจากพื้นที่)	-	-	๑,๐๐๐,๐๐๐	๑,๐๐๐,๐๐๐	๑,๐๐๐,๐๐๐	ความกว้าง ความลึกและระยะทางในการขุดลอก	-ประชาชนมีน้ำใช้ใน ช่วงฤดูแล้งและแหล่งน้ำไม่ตื้นเขิน	กองช่าง
๓	โครงการกำจัดวัชพืชนองลำห้วยหลง (หมู่ที่ ๔)	-เพื่อไม่ให้แหล่งน้ำตื้นเขิน	กำจัดวัชพืชนองลำห้วยหลง	-	-	๕๐๐,๐๐๐	๕๐๐,๐๐๐	๕๐๐,๐๐๐	ร้อยละ ๑๐๐	-ประชาชนมีน้ำใช้ใน ช่วงฤดูแล้งและแหล่งน้ำไม่ตื้นเขิน	กองช่าง

๑.๑ แผนงานเคหะและชุมชน

๑.๑ แผนงานเคหะและชุมชน											ผ.๐๒
ที่	โครงการ	วัตถุประสงค์	เป้าหมาย (ผลผลิตของโครงการ)	งบประมาณ					ตัวชี้วัด (KPI)	ผลที่คาดว่าจะได้รับ	หน่วยงานที่รับผิดชอบหลัก
				๒๕๖๖ (บาท)	๒๕๖๗ (บาท)	๒๕๖๘ (บาท)	๒๕๖๙ (บาท)	๒๕๗๐ (บาท)			
๔	โครงการปรับปรุงภูมิทัศน์ อบต.สาวแห	เพื่อความสวยงามของสถานที่ราชการ	ปลูกหญ้า ต้นไม้และไม้ประดับบริเวณ อบต.สาวแห ตามความเหมาะสมของพื้นที่	-	-	๒๐๐,๐๐๐	๒๐๐,๐๐๐	๒๐๐,๐๐๐	ปริมาณงานที่ดำเนินการ	-ทำให้มีความสวยงาม ร่มรื่นและเพิ่มพื้นที่สีเขียวในสถานที่ราชการ	กองช่าง
๕	โครงการก่อสร้างระบบกำจัดสิ่งปฏิกูลเพื่อนำกากมาใช้เป็นปุ๋ย	-เพื่อนำกากจากสิ่งปฏิกูลมาใช้เป็นปุ๋ย	-ขนาดบ่อกว้าง ๖.๕๐ เมตร ยาว ๘.๕๐ เมตร	-	-	๕๐๐,๐๐๐	๕๐๐,๐๐๐	๕๐๐,๐๐๐	ร้อยละ ๑๐๐	-ทำให้ไม่มีมลพิษทางสิ่งแวดล้อมและมีปุ๋ยไว้ใช้ในการเกษตร	กองช่าง
รวม ๕ โครงการ				๐	๐	๔,๗๐๐,๐๐๐	๔,๗๐๐,๐๐๐	๔,๗๐๐,๐๐๐	-	-	-

๑.๒ แผนงานการเกษตร

๑.๒ แผนงานการเกษตร											ผ.๐๒
ที่	โครงการ	วัตถุประสงค์	เป้าหมาย (ผลผลิตของโครงการ)	งบประมาณ					ตัวชี้วัด (KPI)	ผลที่คาดว่าจะได้รับ	หน่วยงานที่รับผิดชอบหลัก
				๒๕๖๖ (บาท)	๒๕๖๗ (บาท)	๒๕๖๘ (บาท)	๒๕๖๙ (บาท)	๒๕๗๐ (บาท)			
๑	โครงการรณรงค์ลดการเผาและแก้ไขปัญหามอกควันไฟ	-เพื่อลดมลพิษการเผาทุ่งนาหลังฤดูเก็บเกี่ยวและลดภาวะโลกร้อนที่เกิดขึ้น	เกษตรกรในตำบลสาวแห	-	-	๒๐,๐๐๐	๒๐,๐๐๐	๒๐,๐๐๐	ร้อยละ ๑๐๐ เกษตรกรในตำบลสาวแห	-ลดมลพิษและลดภาวะโลกร้อน	สำนักปลัด
รวม ๑ โครงการ				๐	๐	๒๐,๐๐๐	๒๐,๐๐๐	๒๐,๐๐๐	-	-	-

บัญชีครุภัณฑ์

แผนพัฒนาท้องถิ่น (พ.ศ.๒๕๖๖-๒๕๗๐) เพิ่มเติม (ฉบับที่ ๖)

องค์การบริหารส่วนตำบลสาวแห

ที่	แผนงาน	หมวด	ประเภท	เป้าหมาย (ผลผลิตของครุภัณฑ์)	งบประมาณ					หน่วยงาน รับผิดชอบหลัก
					๒๕๖๖ (บาท)	๒๕๖๗ (บาท)	๒๕๖๘ (บาท)	๒๕๖๙ (บาท)	๒๕๗๐ (บาท)	
๑	แผนงานบริหารงาน ทั่วไป	ค่าครุภัณฑ์	ครุภัณฑ์สำนักงาน	-จัดซื้อเครื่องปรับอากาศ แบบแยกส่วน (ราคารวมค่าติดตั้ง) แบบติดผนัง ขนาด ๒๔,๐๐๐ บีทียู จำนวน ๓ เครื่อง โดยมีคุณลักษณะพื้นฐานตามบัญชีราคา มาตรฐานครุภัณฑ์	-	-	๗๕,๐๐๐	๗๕,๐๐๐	๗๕,๐๐๐	สำนักปลัด
๒	แผนงานบริหารงาน ทั่วไป	ค่าครุภัณฑ์	ครุภัณฑ์สำนักงาน	-จัดซื้อเก้าอี้สำนักงาน จำนวน ๒ ตัว (เป็นครุภัณฑ์ที่ไม่มีกำหนดไว้ในบัญชี มาตรฐานครุภัณฑ์แต่หาซื้อได้ตามราคาใน ท้องตลาดและมีความจำเป็นต้องจัดหาเพื่อ ใช้ในการปฏิบัติงานให้มีประสิทธิภาพ)	-	-	๙,๐๐๐	๙,๐๐๐	๙,๐๐๐	สำนักปลัด
๓	แผนงานบริหารงาน ทั่วไป	ค่าครุภัณฑ์	ครุภัณฑ์ คอมพิวเตอร์	-จัดซื้อเครื่องคอมพิวเตอร์ All In One สำหรับ งานประมวลผล จำนวน ๒ เครื่อง โดยมีคุณลักษณะพื้นฐานตามเกณฑ์ราคากลาง และคุณลักษณะพื้นฐานการจัดหาอุปกรณ์และ ระบบคอมพิวเตอร์	-	-	๔๘,๐๐๐	๔๘,๐๐๐	๔๘,๐๐๐	สำนักปลัด
๔	แผนงานบริหารงาน ทั่วไป	ค่าครุภัณฑ์	ครุภัณฑ์ คอมพิวเตอร์	-จัดซื้อเครื่องพิมพ์แบบฉีดหมึกพร้อมติดตั้ง ถังหมึกพิมพ์ (Ink Tank Printer) จำนวน ๒ เครื่อง โดยมีคุณลักษณะพื้นฐานตามเกณฑ์ราคากลาง และคุณลักษณะพื้นฐานการจัดหาอุปกรณ์และ ระบบคอมพิวเตอร์	-	-	๘,๒๐๐	๘,๒๐๐	๘,๒๐๐	สำนักปลัด

ที่	แผนงาน	หมวด	ประเภท	เป้าหมาย (ผลผลิตของครุภัณฑ์)	งบประมาณ					พ.๐๓
										หน่วยงาน รับผิดชอบหลัก
					๒๕๖๖ (บาท)	๒๕๖๗ (บาท)	๒๕๖๘ (บาท)	๒๕๖๙ (บาท)	๒๕๗๐ (บาท)	
๕	แผนงานบริหารงาน ทั่วไป งานบริหารงานคลัง	ค่าครุภัณฑ์	ครุภัณฑ์สำนักงาน	-จัดซื้อเก้าอี้สำนักงาน จำนวน ๒ ตัว (เป็นครุภัณฑ์ที่ไม่มีกำหนดไว้ในบัญชี มาตรฐานครุภัณฑ์แต่หาซื้อได้ตามราคาใน ท้องตลาดและมีความจำเป็นต้องจัดหาเพื่อ ใช้ในการปฏิบัติงานให้มีประสิทธิภาพ)	-	-	๙,๐๐๐	๙,๐๐๐	๙,๐๐๐	สำนักปลัด
๖	แผนงานการรักษา ความสงบภายใน	ค่าครุภัณฑ์	ครุภัณฑ์สำนักงาน	-จัดซื้อเครื่องปรับอากาศ แบบแยกส่วน (ราคารวมค่าติดตั้ง) แบบติดผนัง (ระบบ Inverter) ขนาด ๑๘,๐๐๐ บีทียู จำนวน ๒ เครื่อง โดยมีคุณลักษณะพื้นฐานตามบัญชีราคา มาตรฐานครุภัณฑ์	-	-	๕๕,๘๐๐	๕๕,๘๐๐	๕๕,๘๐๐	สำนักปลัด/ งานป้องกันฯ
๗	แผนงานการรักษา ความสงบภายใน	ค่าครุภัณฑ์	ครุภัณฑ์ งานบ้านงานครัว	-จัดซื้อเตาแก๊ส จำนวน ๑ ตัว พร้อมถังแก๊ส (เป็นครุภัณฑ์ที่ไม่มีกำหนดไว้ในบัญชี มาตรฐานครุภัณฑ์แต่หาซื้อได้ตามราคาใน ท้องตลาดและมีความจำเป็นต้องจัดหาเพื่อ ใช้ในการปฏิบัติงานให้มีประสิทธิภาพ)	-	-	๗,๐๐๐	๗,๐๐๐	๗,๐๐๐	สำนักปลัด/ งานป้องกันฯ
๘	แผนงานการรักษา ความสงบภายใน	ค่าครุภัณฑ์	ครุภัณฑ์ งานบ้านงานครัว	-จัดซื้อตู้เย็น ขนาด ๕ คิวบิกฟุต จำนวน ๑ ตู้ โดยมีคุณลักษณะพื้นฐานตามบัญชีราคา มาตรฐานครุภัณฑ์	-	-	๖,๕๐๐	๖,๕๐๐	๖,๕๐๐	สำนักปลัด/ งานป้องกันฯ

ที่	แผนงาน	หมวด	ประเภท	เป้าหมาย (ผลผลิตของครุภัณฑ์)	งบประมาณ					หน่วยงาน รับผิดชอบหลัก
					๒๕๖๖	๒๕๖๗	๒๕๖๘	๒๕๖๙	๒๕๗๐	
					(บาท)	(บาท)	(บาท)	(บาท)	(บาท)	
๙	แผนงานการรักษา ความสงบภายใน	ค่าครุภัณฑ์	ครุภัณฑ์ คอมพิวเตอร์	-จัดซื้อเครื่องพิมพ์ Multifunction แบบฉีดหมึก พร้อมติดตั้งถังหมึกพิมพ์ (Ink Tank Printer) จำนวน ๑ เครื่อง โดยมีคุณลักษณะพื้นฐานตามเกณฑ์ราคากลาง และคุณลักษณะพื้นฐานการจัดหาอุปกรณ์และ ระบบคอมพิวเตอร์	-	-	๘,๐๐๐	๘,๐๐๐	๘,๐๐๐	สำนักปลัด/ งานป้องกันฯ
๑๐	แผนงานการรักษา ความสงบภายใน	ค่าครุภัณฑ์	ครุภัณฑ์ คอมพิวเตอร์	-จัดซื้อเครื่องพิมพ์แบบฉีดหมึกพร้อมติดตั้ง ถังหมึกพิมพ์ (Ink Tank Printer) จำนวน ๑ เครื่อง โดยมีคุณลักษณะพื้นฐานตามเกณฑ์ราคากลาง และคุณลักษณะพื้นฐานการจัดหาอุปกรณ์และ ระบบคอมพิวเตอร์	-	-	๔,๑๐๐	๔,๑๐๐	๔,๑๐๐	สำนักปลัด/ งานป้องกันฯ
๑๑	แผนงานการศึกษา	ค่าครุภัณฑ์	ครุภัณฑ์สำนักงาน	-จัดซื้อเครื่องปรับอากาศ แบบแยกส่วน (ราคารวมค่าติดตั้ง) แบบแขวน ขนาด ๓๐,๐๐๐ บีทียู จำนวน ๒ เครื่อง โดยมีคุณลักษณะพื้นฐาน ตามบัญชีราคามาตรฐานครุภัณฑ์	-	-	๘๓,๐๐๐	๘๓,๐๐๐	๘๓,๐๐๐	สำนักปลัด/ กองการศึกษา (ศพด.)
๑๒	แผนงานการศึกษา	ค่าครุภัณฑ์	ครุภัณฑ์ คอมพิวเตอร์	-จัดซื้อเครื่องพิมพ์แบบฉีดหมึกพร้อมติดตั้ง ถังหมึกพิมพ์ (Ink Tank Printer) จำนวน ๑ เครื่อง โดยมีคุณลักษณะพื้นฐานตามเกณฑ์ราคา กลางและคุณลักษณะพื้นฐานการจัดหา อุปกรณ์และระบบคอมพิวเตอร์	-	-	๔,๑๐๐	๔,๑๐๐	๔,๑๐๐	สำนักปลัด/ กองการศึกษา (ศพด.)

ที่	แผนงาน	หมวด	ประเภท	เป้าหมาย (ผลผลิตของครุภัณฑ์)	งบประมาณ					พ.๐๓
					๒๕๖๖ (บาท)	๒๕๖๗ (บาท)	๒๕๖๘ (บาท)	๒๕๖๙ (บาท)	๒๕๗๐ (บาท)	หน่วยงาน รับผิดชอบหลัก
๑๓	แผนงานการศึกษา	ค่าครุภัณฑ์	ครุภัณฑ์ คอมพิวเตอร์	-จัดซื้อเครื่องคอมพิวเตอร์ All In One สำหรับงานสำนักงาน จำนวน ๑ เครื่อง โดยมีคุณลักษณะพื้นฐานตามเกณฑ์ราคากลาง และคุณลักษณะพื้นฐานการจัดหาอุปกรณ์และระบบคอมพิวเตอร์	-	-	๒๐,๐๐๐	๒๐,๐๐๐	๒๐,๐๐๐	สำนักปลัด/ กองการศึกษา (ศพด.)
๑๔	แผนงานสังคม สงเคราะห์	ค่าครุภัณฑ์	ครุภัณฑ์สำนักงาน	-จัดซื้อเก้าอี้สำนักงาน จำนวน ๒ ตัว (เป็นครุภัณฑ์ที่ไม่มีกำหนดไว้ในบัญชีมาตรฐานครุภัณฑ์แต่หาซื้อได้ตามราคาในท้องตลาดและมีความจำเป็นต้องจัดหาเพื่อใช้ในการปฏิบัติงานให้มีประสิทธิภาพ)	-	-	๙,๐๐๐	๙,๐๐๐	๙,๐๐๐	สำนักปลัด/ กองสวัสดิการสังคม
๑๕	แผนงานสังคม สงเคราะห์	ค่าครุภัณฑ์	ครุภัณฑ์ คอมพิวเตอร์	-จัดซื้อเครื่องพิมพ์ Multifunction แบบฉีดหมึก พร้อมติดตั้งถังหมึกพิมพ์ (Ink Tank Printer) โดยมีคุณลักษณะพื้นฐานตามเกณฑ์ราคากลางและคุณลักษณะพื้นฐานการจัดหาอุปกรณ์และระบบคอมพิวเตอร์	-	-	๘,๐๐๐	๘,๐๐๐	๘,๐๐๐	สำนักปลัด/ กองสวัสดิการสังคม
๑๖	แผนงานบริหารงาน ทั่วไป	ค่าครุภัณฑ์	ครุภัณฑ์ คอมพิวเตอร์	-จัดซื้อเครื่องคอมพิวเตอร์ All In One สำหรับงานประมวลผล จำนวน ๑ เครื่อง โดยมีคุณลักษณะพื้นฐานตามเกณฑ์ราคากลาง และคุณลักษณะพื้นฐานการจัดหาอุปกรณ์และระบบคอมพิวเตอร์	-	-	๒๔,๐๐๐	๒๔,๐๐๐	๒๔,๐๐๐	สำนักปลัด/ กองสวัสดิการสังคม

ที่	แผนงาน	หมวด	ประเภท	เป้าหมาย (ผลผลิตของครุภัณฑ์)	งบประมาณ					พ.๐๓
										หน่วยงาน รับผิดชอบหลัก
					๒๕๖๖ (บาท)	๒๕๖๗ (บาท)	๒๕๖๘ (บาท)	๒๕๖๙ (บาท)	๒๕๗๐ (บาท)	
๑๗	แผนงานอุตสาหกรรม และการโยธา	ค่าครุภัณฑ์	ครุภัณฑ์ คอมพิวเตอร์	-จัดซื้อเครื่องคอมพิวเตอร์ สำหรับงาน ประมวลผล แบบที่ ๑ * (จอแสดงภาพขนาด ไม่น้อยกว่า ๑๙ นิ้ว) จำนวน ๑ เครื่อง โดยมีคุณลักษณะพื้นฐานตามเกณฑ์ราคากลาง และคุณลักษณะพื้นฐานการจัดหาอุปกรณ์และ ระบบคอมพิวเตอร์	-	-	๒๔,๐๐๐	๒๔,๐๐๐	๒๔,๐๐๐	กองช่าง
๑๘	แผนงานอุตสาหกรรม และการโยธา	ค่าครุภัณฑ์	ครุภัณฑ์ ไฟฟ้าและวิทยุ	-จัดซื้อเครื่องปั่นไฟ จำนวน ๑ เครื่อง (เป็นครุภัณฑ์ที่ไม่มีกำหนดไว้ในบัญชี มาตรฐานครุภัณฑ์แต่หาซื้อได้ตามราคาใน ท้องตลาดและมีความจำเป็นต้องจัดหาเพื่อ ใช้ในการปฏิบัติงานให้มีประสิทธิภาพ)	-	-	๓๐,๐๐๐	๓๐,๐๐๐	๓๐,๐๐๐	กองช่าง
๑๙	แผนงานอุตสาหกรรม และการโยธา	ค่าครุภัณฑ์	ครุภัณฑ์ก่อสร้าง	-จัดซื้อเครื่องตบดิน จำนวน ๑ เครื่อง โดยมีคุณลักษณะพื้นฐานตามบัญชีราคา มาตรฐานครุภัณฑ์	-	-	๒๐,๙๐๐	๒๐,๙๐๐	๒๐,๙๐๐	กองช่าง
รวม ๑๙ โครงการ					๐	๐	๔๕๓,๖๐๐	๔๕๓,๖๐๐	๔๕๓,๖๐๐	-

## ส่วนที่ ๔

### การติดตามและประเมินผล

#### ๑. การติดตามและประเมินผลยุทธศาสตร์

ตามพระราชบัญญัติกำหนดแผนและขั้นตอนการกระจายอำนาจให้องค์กรปกครองส่วนท้องถิ่น พ.ศ. ๒๕๔๒ ได้กำหนดให้องค์กรปกครองส่วนท้องถิ่น มีอำนาจและหน้าที่ในการจัดทำแผนพัฒนาท้องถิ่นของตนเอง โดยในการจัดทำแผนพัฒนาขององค์กรปกครองส่วนท้องถิ่นนั้น จะต้องดำเนินการตามระเบียบกระทรวงมหาดไทย ว่าด้วยการจัดทำแผนพัฒนาขององค์กรปกครองส่วนท้องถิ่น พ.ศ. ๒๕๔๘ และที่แก้ไขเพิ่มเติมถึง (ฉบับที่ ๓) พ.ศ. ๒๕๖๑ ทั้งนี้ แผนพัฒนาท้องถิ่นจะต้องสอดคล้องกับแผนพัฒนาจังหวัด ยุทธศาสตร์การพัฒนาขององค์กรปกครองส่วนท้องถิ่นในเขตจังหวัด แผนพัฒนาอำเภอ แผนพัฒนาตำบล แผนพัฒนาหมู่บ้านหรือแผนชุมชน อันมีลักษณะเป็นการกำหนดรายละเอียดแผนงาน ดังนั้น จึงต้องมีการกำหนดยุทธศาสตร์การพัฒนาขององค์กรปกครองส่วนท้องถิ่นในเขตจังหวัดขึ้น ตามกระบวนการพิจารณาจากประชาคมท้องถิ่นระดับจังหวัด ร่วมกับคณะกรรมการพัฒนาองค์การบริหารส่วนจังหวัด คณะกรรมการประสานแผนพัฒนาท้องถิ่นระดับจังหวัด ผู้แทนองค์กรปกครองส่วนท้องถิ่นในเขตจังหวัด ร่วมกันจัดทำ ทบทวน หรือเปลี่ยนแปลงยุทธศาสตร์การพัฒนาขององค์กรปกครองส่วนท้องถิ่นในเขตจังหวัด เพื่อให้การจัดทำแผนพัฒนาขององค์กรปกครองส่วนท้องถิ่นเกิดประสิทธิภาพ ประสิทธิผล โดยนำยุทธศาสตร์การพัฒนาขององค์กรปกครองส่วนท้องถิ่นในเขตจังหวัดไปใช้เป็นแนวทางในการจัดทำแผนพัฒนาท้องถิ่นของตนเองได้ต่อไป และเพื่อให้สามารถบูรณาการกับแผนพัฒนาจังหวัด แผนปฏิบัติการประจำปีของจังหวัดและตอบสนองความต้องการของประชาชนอันจะนำไปสู่การจัดทำงบประมาณ ที่มีประสิทธิภาพในท้องถิ่นได้อย่างแท้จริง เป็นเครื่องมือในการพัฒนาท้องถิ่นให้เข้มแข็ง เกิดประโยชน์สูงสุดต่อประชาชนในท้องถิ่น

ดังนั้น องค์กรปกครองส่วนท้องถิ่น จึงต้องกำหนดยุทธศาสตร์การพัฒนาขององค์กรปกครองส่วนท้องถิ่นให้สอดคล้องยุทธศาสตร์การพัฒนาขององค์กรปกครองส่วนท้องถิ่นในเขตจังหวัด เพื่อนำไปสู่การบูรณาการร่วมกัน ให้เกิดความสอดคล้องกับแผนพัฒนาจังหวัด สามารถเชื่อมโยงไปสู่แผนพัฒนากลุ่มจังหวัด แผนพัฒนาภาค แผนพัฒนาเศรษฐกิจและสังคมแห่งชาติ ฉบับที่ ๑๒ แผนยุทธศาสตร์ชาติ ๒๐ ปี ไทยแลนด์ ๔.๐ และในการจัดทำแผนพัฒนาท้องถิ่น (พ.ศ. ๒๕๖๖ – ๒๕๗๐) จะต้องมีการติดตามและติดตามและประเมินผลยุทธศาสตร์เพื่อความสอดคล้องแผนพัฒนาท้องถิ่นขององค์กรปกครองส่วนท้องถิ่น ตามระเบียบกระทรวงมหาดไทย ว่าด้วยการจัดทำแผนขององค์กรปกครองส่วนท้องถิ่น พ.ศ. ๒๕๔๘ และที่แก้ไขเพิ่มเติมถึง (ฉบับที่ ๓) พ.ศ. ๒๕๖๑ โดยคณะกรรมการติดตามและประเมินผลแผนพัฒนาท้องถิ่น จะต้องดำเนินการให้คะแนนตามเกณฑ์ที่กำหนดไว้ ซึ่งเป็นส่วนหนึ่งของการติดตามและประเมินผลแผนพัฒนา โดยดำเนินการให้แล้วเสร็จภายในหกสิบวัน นับแต่วันที่ประกาศใช้งบประมาณรายจ่าย รายละเอียดแนวทางการพิจารณาตามหนังสือกระทรวงมหาดไทย ด่วนที่สุด ที่ มท ๐๘๑๐.๓/ว๗๔๖๗ ลงวันที่ ๑๔ ธันวาคม ๒๕๖๓ เรื่อง แนวทางการจัดทำแผนพัฒนาขององค์กรปกครองส่วนท้องถิ่น (พ.ศ. ๒๕๖๖ – ๒๕๗๐) ขององค์กรปกครองส่วนท้องถิ่น ดังนี้

แนวทางการพิจารณาการติดตามและประเมินผลยุทธศาสตร์  
เพื่อความสอดคล้องแผนพัฒนาท้องถิ่นขององค์กรปกครองส่วนท้องถิ่น

ประเด็นการพิจารณา	คะแนน
๑. ข้อมูลสภาพทั่วไปและข้อมูลพื้นฐานขององค์กรปกครองส่วนท้องถิ่น	๒๐
๒. การวิเคราะห์สถานการณ์และศักยภาพ	๒๐
๓. ยุทธศาสตร์ประกอบด้วย	๖๐
๓.๑ ยุทธศาสตร์ขององค์กรปกครองส่วนท้องถิ่น	(๑๐)
๓.๒ ยุทธศาสตร์ขององค์กรปกครองส่วนท้องถิ่นในเขตจังหวัด	(๑๐)
๓.๓ ยุทธศาสตร์จังหวัด	(๑๐)
๓.๔ วิสัยทัศน์	(๕)
๓.๕ กลยุทธ์	(๕)
๓.๖ เป้าประสงค์ของแต่ละประเด็นกลยุทธ์	(๕)
๓.๗ จุดยืนทางยุทธศาสตร์	(๕)
๓.๘ แผนงาน	(๕)
๓.๙ ความเชื่อมโยงของยุทธศาสตร์ในภาพรวม	(๕)
<b>รวมคะแนน</b>	<b>๑๐๐</b>

แนวทางเบื้องต้นในการให้คะแนนแนวทางการพิจารณาการติดตามและประเมินผลยุทธศาสตร์  
เพื่อความสอดคล้องแผนพัฒนาท้องถิ่นขององค์กรปกครองส่วนท้องถิ่น

ประเด็นการพิจารณา	รายละเอียดหลักเกณฑ์	คะแนนเต็ม	คะแนนที่ได้
๑. ข้อมูลสภาพทั่วไปและข้อมูลพื้นฐานขององค์กรปกครองส่วนท้องถิ่น	<b>ควรประกอบด้วยข้อมูลดังนี้</b> (๑) ข้อมูลเกี่ยวกับด้านกายภาพ เช่น ที่ตั้งของหมู่บ้าน/ชุมชน/ตำบล ลักษณะภูมิประเทศ ลักษณะภูมิอากาศ ลักษณะของที่ดิน ลักษณะของแหล่งน้ำ ลักษณะของป่าไม้ ฯลฯ ด้านการเมือง/การปกครอง เช่น เขตการปกครองการเลือกตั้ง ฯลฯ	๒๐ (๓)	
	(๒) ข้อมูลเกี่ยวกับด้านการเมือง/การปกครอง เช่น เขตการปกครอง การเลือกตั้ง ฯลฯ ประชากร เช่น ข้อมูลเกี่ยวกับจำนวนประชากร และช่วงอายุและจำนวนประชากร ฯลฯ	(๒)	
	(๓) ข้อมูลเกี่ยวกับสภาพทางสังคม เช่น การศึกษา สาธารณสุข อาชญากรรม ยาเสพติด การสังคมสงเคราะห์	(๒)	
	(๔) ข้อมูลเกี่ยวกับระบบบริหารพื้นฐาน เช่น การคมนาคมขนส่ง การไฟฟ้า การประปา โทรศัพท์ ฯลฯ	(๒)	
	(๕) ข้อมูลเกี่ยวกับระบบเศรษฐกิจ เช่น การเกษตร การประมง การประมงสัตว์ การบริการ การท่องเที่ยว อุตสาหกรรม การพาณิชย์/กลุ่มอาชีพแรงงาน ฯลฯ	(๒)	
	(๖) ข้อมูลเกี่ยวกับศาสนา ประเพณี วัฒนธรรม เช่น การนับถือศาสนา ประเพณี และงานประจำปี ภูมิปัญญาท้องถิ่น ภาษาถิ่น สินค้าพื้นเมือง และของที่ระลึก ฯลฯ และอื่นๆ	(๒)	
	(๗) ข้อมูลเกี่ยวกับทรัพยากรธรรมชาติ เช่น น้ำ ป่าไม้ ภูเขา คุณภาพของทรัพยากรธรรมชาติ ฯลฯ	(๒)	
	(๘) การสำรวจและจัดเก็บข้อมูลเพื่อการจัดทำแผนพัฒนาท้องถิ่นหรือการใช้ข้อมูล จปฐ.	(๒)	
	(๙) การประชุมประชาคมท้องถิ่น รูปแบบ วิธีการ และการดำเนินการประชุมประชาคมท้องถิ่นโดยใช้กระบวนการร่วมคิด ร่วมทำ ร่วมตัดสินใจ ร่วมตรวจสอบ ร่วมรับประโยชน์ ร่วมแก้ไขปัญหา บริการหรือ แลกเปลี่ยนเรียนรู้ เพื่อแก้ไขปัญหาสำหรับการพัฒนาท้องถิ่นตามอำนาจหน้าที่ขององค์กรปกครองส่วนท้องถิ่น	(๓)	

แนวทางเบื้องต้นในการให้คะแนนแนวทางการพิจารณาการติดตามและประเมินผลยุทธศาสตร์  
เพื่อความสอดคล้องแผนพัฒนาท้องถิ่นขององค์กรปกครองส่วนท้องถิ่น (ต่อ)

ประเด็น การพิจารณา	รายละเอียดหลักเกณฑ์	คะแนน เต็ม	คะแนน ที่ได้	
๒. การวิเคราะห์ สถานการณ์และ ศักยภาพ	<b>ควรประกอบด้วยข้อมูลดังนี้</b> (๑) การวิเคราะห์ที่ครอบคลุมความเชื่อมโยง ความสอดคล้องยุทธศาสตร์ จังหวัด ยุทธศาสตร์การพัฒนาขององค์กรปกครองส่วนท้องถิ่นในเขต จังหวัด ยุทธศาสตร์ขององค์กรปกครองส่วนท้องถิ่น นโยบายของ ผู้บริหารท้องถิ่น รวมถึงความเชื่อมโยงแผนยุทธศาสตร์ชาติ ๒๐ ปี แผนพัฒนาเศรษฐกิจและสังคมแห่งชาติ และ Thailand ๔.๐	๒๐ (๕)		
	(๒) การวิเคราะห์การใช้ผังเมืองรวมหรือผังเมืองเฉพาะและการบังคับ ใช้ผลของการบังคับใช้ สภาพการณ์ที่เกิดขึ้นต่อการพัฒนาท้องถิ่น	(๓)		
	(๓) การวิเคราะห์ทางสังคม เช่น ด้านแรงงาน การศึกษา สาธารณสุข ความยากจน อาชญากรรม ปัญหายาเสพติด เทคโนโลยี จารีต ประเพณี วัฒนธรรม ภูมิปัญญาท้องถิ่น เป็นต้น	(๓)		
	(๔) การวิเคราะห์ทางเศรษฐกิจ ข้อมูลด้านรายได้ครัวเรือน การส่งเสริม อาชีพ กลุ่มอาชีพ กลุ่มทางสังคม การพัฒนาอาชีพและกลุ่มต่างๆ สภาพทางเศรษฐกิจและความเป็นอยู่ทั่วไป เป็นต้น	(๓)		
	(๕) การวิเคราะห์สิ่งแวดล้อม พื้นที่สีเขียว ธรรมชาติต่างๆ ทาง ภูมิศาสตร์ กระบวนการหรือสิ่งที่เกิดขึ้น การประดิษฐ์ที่มีผลต่อ สิ่งแวดล้อมและการพัฒนา	(๓)		
	(๖) ผลการวิเคราะห์ศักยภาพเพื่อประเมินสถานการณ์การพัฒนาใน ปัจจุบันและโอกาสการพัฒนาในอนาคตของท้องถิ่น ด้วยเทคนิค SWOT Analysis ที่อาจส่งผลต่อการดำเนินงานได้แก่ S-Strengit (จุด แข็ง) W-Weakness (จุดอ่อน) O-Opportunity (โอกาส) และT- Therat (อุปสรรค)	(๓)		
๓. ยุทธศาสตร์	<b>ควรประกอบด้วยข้อมูลดังนี้</b> สอดคล้องกับสภาพสังคม เศรษฐกิจ สิ่งแวดล้อมของท้องถิ่น ประเด็นปัญหาการพัฒนาและแนวทางการ พัฒนาที่สอดคล้องกับยุทธศาสตร์ขององค์กรปกครองส่วนท้องถิ่น และ เชื่อมโยงหลักพระราชบัญญัติแผนยุทธศาสตร์ชาติ ๒๐ ปี แผนพัฒนา เศรษฐกิจและสังคมแห่งชาติ และ Thailand ๔.๐	๖๐ (๑๐)		
	๓.๒ ยุทธศาสตร์ของ องค์กรปกครองส่วน ท้องถิ่นในเขตจังหวัด	สอดคล้องและเชื่อมโยงกับสภาพสังคม เศรษฐกิจ สิ่งแวดล้อมของ ท้องถิ่น และยุทธศาสตร์จังหวัด และเชื่อมโยงหลักพระราชบัญญัติ ยุทธศาสตร์ชาติ ๒๐ ปี แผนพัฒนาเศรษฐกิจและสังคมแห่งชาติและ Thailand ๔.๐	(๑๐)	
	๓.๓ ยุทธศาสตร์ จังหวัด	สอดคล้องกับแผนพัฒนากลุ่มจังหวัด ยุทธศาสตร์พัฒนาภาค แผนพัฒนาเศรษฐกิจและสังคมแห่งชาติ แผนการบริหารราชการ แผ่นดิน นโยบาย/ยุทธศาสตร์ คสช. และนโยบายรัฐบาล หลักประชา รัฐ แผนยุทธศาสตร์ชาติ ๒๐ ปี และThailand ๔.๐	(๑๐)	

แนวทางเบื้องต้นในการให้คะแนนแนวทางการพิจารณาการติดตามและประเมินผลยุทธศาสตร์  
เพื่อความสอดคล้องแผนพัฒนาท้องถิ่นขององค์กรปกครองส่วนท้องถิ่น (ต่อ)

ประเด็นการพิจารณา	รายละเอียดหลักเกณฑ์	คะแนนเต็ม	คะแนนที่ได้
๓.๔ วิสัยทัศน์	วิสัยทัศน์ ซึ่งมีลักษณะแสดงสถานภาพที่องค์กรปกครองส่วนท้องถิ่นต้องการจะเป็นหรือบรรลุถึงอนาคตอย่างชัดเจน สอดคล้องกับโอกาสและศักยภาพที่เป็นลักษณะเฉพาะขององค์กรปกครองส่วนท้องถิ่นและสัมพันธ์กับโครงการพัฒนา	(๕)	
๓.๕ กลยุทธ์	แสดงให้เห็นช่องทาง วิธีการ ภารกิจหรือสิ่งที่ต้องทำตามอำนาจหน้าที่ขององค์กรปกครองส่วนท้องถิ่นที่จะนำไปสู่การบรรลุวิสัยทัศน์ หรือแสดงให้เห็นถึงความชัดเจนในสิ่งที่จะดำเนินการให้บรรลุวิสัยทัศน์นั้น	(๕)	
๓.๖ เป้าประสงค์ของแต่ละประเด็นกลยุทธ์	เป้าประสงค์ของแต่ละประเด็นกลยุทธ์มีความสอดคล้องและสนับสนุนต่อกกลยุทธ์ที่จะเกิดขึ้น มุ่งหมายสิ่งหนึ่งสิ่งใดที่ชัดเจน	(๕)	
๓.๗ จุดยืนทางยุทธศาสตร์ (Positioning)	ความมุ่งมั่นอันแน่วแน่ในการวางแผนพัฒนาท้องถิ่น เพื่อให้บรรลุวิสัยทัศน์ขององค์กรปกครองส่วนท้องถิ่น ซึ่งเกิดจากศักยภาพของพื้นที่จริง ที่จะนำไปสู่ผลสำเร็จทางยุทธศาสตร์	(๕)	
๓.๘ แผนงาน	แผนงานหรือจุดมุ่งหมายเพื่อการพัฒนาในอนาคต กำหนดจุดมุ่งหมายในเรื่องใดเรื่องหนึ่งหรือแผนงานที่เกิดจากเป้าประสงค์ ตัวชี้วัด ค่าเป้าหมาย กลยุทธ์ จุดยืนทางยุทธศาสตร์ขององค์กรปกครองส่วนท้องถิ่นที่มีความชัดเจน นำไปสู่การทำโครงการพัฒนาท้องถิ่นในแผนพัฒนาท้องถิ่น โดยระบุแผนงานและความเชื่อมโยงดังกล่าว	(๕)	
๓.๙ ความเชื่อมโยงของยุทธศาสตร์ในภาพรวม	ความเชื่อมโยงองค์รวมที่นำไปสู่การพัฒนาท้องถิ่นที่เกิดผลผลิต/โครงการจากแผนยุทธศาสตร์ชาติ ๒๐ ปี แผนพัฒนาเศรษฐกิจและสังคมแห่งชาติ ฉบับที่ ๑๒ Thailand ๔.๐ แผนพัฒนาภาค/แผนพัฒนากลุ่มจังหวัด /แผนพัฒนาจังหวัดยุทธศาสตร์การพัฒนาขององค์กรปกครองส่วนท้องถิ่นในเขตจังหวัด และยุทธศาสตร์ขององค์กรปกครองส่วนท้องถิ่น	(๕)	
<b>รวมคะแนน</b>		<b>๑๐๐</b>	

## ๒. การติดตามและประเมินผลโครงการ

ในการจัดทำแผนพัฒนาท้องถิ่น (พ.ศ. ๒๕๖๖ – ๒๕๗๐) ขององค์กรปกครองส่วนท้องถิ่น จะต้องมีการติดตามและประเมินผลโครงการขององค์กรปกครองส่วนท้องถิ่นเพื่อความสอดคล้องแผนพัฒนาท้องถิ่น ตามระเบียบกระทรวงมหาดไทย ว่าด้วยการจัดทำแผนขององค์กรปกครองส่วนท้องถิ่น พ.ศ. ๒๕๔๘ และที่แก้ไขเพิ่มเติมถึง (ฉบับที่ ๓) พ.ศ. ๒๕๖๑ โดยคณะกรรมการติดตามและประเมินผลแผนพัฒนาท้องถิ่น จะต้องดำเนินการให้คะแนนตามเกณฑ์ที่กำหนดไว้ ซึ่งเป็นส่วนหนึ่งของการติดตามและประเมินผลแผนพัฒนา โดยดำเนินการให้แล้วเสร็จภายในหกสิบวัน นับแต่วันที่ประกาศใช้งบประมาณรายจ่าย รายละเอียดแนวทางการพิจารณาตามหนังสือกระทรวงมหาดไทย ด่วนที่สุด ที่ มท ๐๘๑๐.๓/วส๔๖๗ ลงวันที่ ๑๔ ธันวาคม ๒๕๖๓ เรื่อง แนวทางการจัดทำแผนพัฒนาขององค์กรปกครองส่วนท้องถิ่น (พ.ศ. ๒๕๖๖ – ๒๕๗๐) ขององค์กรปกครองส่วนท้องถิ่น ดังนี้

### แนวทางการพิจารณาการติดตามและประเมินผลโครงการ เพื่อความสอดคล้องแผนพัฒนาท้องถิ่น (พ.ศ. ๒๕๖๖ – ๒๕๗๐) ขององค์กรปกครองส่วนท้องถิ่น

ประเด็นการพิจารณา	คะแนน
๑. การสรุปสถานการณ์การพิจารณา	๑๐
๒. การประเมินผลการนำแผนพัฒนาท้องถิ่นไปปฏิบัติในเชิงปริมาณ	๑๐
๓. การประเมินผลการนำแผนพัฒนาท้องถิ่นไปปฏิบัติในเชิงคุณภาพ	๑๐
๔. แผนงานและยุทธศาสตร์การพิจารณา	๑๐
๕. โครงการพัฒนา ประกอบด้วย	๖๐
๕.๑ ความชัดเจนของชื่อโครงการ	(๕)
๕.๒ กำหนดวัตถุประสงค์สอดคล้องกับโครงการ	(๕)
๕.๓ เป้าหมาย (ผลผลิตของโครงการ) มีความชัดเจนนำไปสู่การตั้งงบประมาณได้ถูกต้อง	(๕)
๕.๔ โครงการมีความสอดคล้องกับแผนยุทธศาสตร์ชาติ ๒๐ ปี	(๕)
๕.๕ เป้าหมาย (ผลผลิตของโครงการ) มีความสอดคล้องกับแผนพัฒนาเศรษฐกิจและสังคมแห่งชาติ	(๕)
๕.๖ โครงการมีความสอดคล้องกับ Thailand ๔.๐	(๕)
๕.๗ โครงการสอดคล้องกับยุทธศาสตร์จังหวัด	(๕)
๕.๘ โครงการแก้ไขปัญหาความยากจนหรือการเสริมสร้างให้ประเทศชาติมั่นคง มั่งคั่ง ยั่งยืน ภายใต้หลักปรัชญา	(๕)
๕.๙ งบประมาณ มีความสอดคล้องกับเป้าหมาย (ผลผลิตของโครงการ)	(๕)
๕.๑๐ มีการประมาณการราคาถูกต้องตามหลักวิธีการงบประมาณ	(๕)
๕.๑๑ มีการกำหนดตัวชี้วัด (KPI) และสอดคล้องกับวัตถุประสงค์และผลคาดว่าจะได้รับ	(๕)
๕.๑๒ ผลที่คาดว่าจะได้รับ สอดคล้องกับวัตถุประสงค์	(๕)
<b>รวมคะแนน</b>	<b>๑๐๐</b>

แนวทางเบื้องต้นในการให้คะแนนแนวทางการพิจารณาการติดตามและประเมินผลโครงการ  
เพื่อความสอดคล้องแผนพัฒนาท้องถิ่น (พ.ศ. ๒๕๖๖ – ๒๕๗๐) ขององค์กรปกครองส่วนท้องถิ่น

ประเด็น การพิจารณา	รายละเอียดหลักเกณฑ์	คะแนน เต็ม	คะแนน ที่ได้
๑. การสรุป สถานการณ์การ พัฒนา	เป็นการวิเคราะห์กรอบการจัดทำยุทธศาสตร์ขององค์กรปกครอง ส่วนท้องถิ่น (ใช้การวิเคราะห์ SWOT Analysis/Demand (Demand Analysis)/Global Demand และ Trend ปัจจุบันและ สถานการณ์การเปลี่ยนแปลงที่มีผลต่อการพัฒนา อย่างน้อยต้อง ประกอบด้วยวิเคราะห์ศักยภาพด้านเศรษฐกิจ, ด้านสังคม, ด้าน ทรัพยากรธรรมชาติและสิ่งแวดล้อม)	๑๐	
๒. การประเมินผลการ นำแผนพัฒนาท้องถิ่น ไปปฏิบัติในเชิง ปริมาณ	๑) การควบคุมที่มีตัวเลขต่างๆ เพื่อนำมาใช้วัดผลในเชิงปริมาณ เช่น การวัดจำนวนโครงการ กิจกรรม งานต่างๆ ก็คือผลผลิตนั่นเอง ว่าเป็นไปตามที่ตั้งเป้าหมายเอาไว้หรือไม่จำนวนที่ดำเนินการจริง ตามที่ได้กำหนดไว้เท่าไร จำนวนที่ไม่สามารถดำเนินการได้มีจำนวน เท่าไร สามารถอธิบายได้ตามหลักประสิทธิภาพ (Efficiency) ของ การพัฒนาท้องถิ่นตามอำนาจหน้าที่ที่กำหนดไว้ ๒) วิเคราะห์ผลกระทบ/สิ่งที่กระทบ (Impact) โครงการที่ ดำเนินการในเชิงปริมาณ (Qualitative)	๑๐	
๓. การประเมินผลการ นำแผนพัฒนาท้องถิ่น ไปปฏิบัติในเชิง คุณภาพ	๑) การประเมินประสิทธิผลของแผนพัฒนาในเชิงคุณภาพคือการ นำเอาเทคนิคๆ มาใช้เพื่อวัดค่าภารกิจ โครงการ กิจกรรม งานต่างๆ ที่ดำเนินการในพื้นที่นั้นๆ ตรงต่อความต้องการของประชาชน หรือไม่และเป็นไปตามอำนาจหน้าที่หรือไม่ ประชาชนพึงพอใจ หรือไม่ สิ่งของ วัสดุ ครุภัณฑ์ การดำเนินการต่างๆ มีสภาพหรือ ลักษณะถูกต้อง คงทน ถาวร สามารถใช้ได้ตามวัตถุประสงค์ หรือไม่ ซึ่งเป็นไปตามหลักประสิทธิผล (Effectiveness) ผลการ ปฏิบัติราชการตามที่บรรลุวัตถุประสงค์ และเป้าหมายของ แผนปฏิบัติราชการตามที่ได้รับงบประมาณมาดำเนินการ รวมถึง สามารถเทียบเคียงกับส่วนราชการหรือหน่วยงาน ๒) วิเคราะห์ผลกระทบ/สิ่งที่กระทบ (Impact) โครงการที่ ดำเนินการในเชิงคุณภาพ (Qualitative)	๑๐	
๔. แผนงานและ ยุทธศาสตร์การพัฒนา	๑) วิเคราะห์แผนงาน งาน ที่เกิดจากด้านต่างๆ มีความสอดคล้อง กับยุทธศาสตร์ขององค์กรปกครองส่วนท้องถิ่นในมิติต่างๆ จน นำไปสู่การจัดทำโครงการพัฒนาท้องถิ่นโดยใช้ SWOT Analysis/Demand (Demand Analysis)/Global Demand/ Trend หรือหลักการบูรณาการ (Integration) กับองค์กรปกครอง ส่วนท้องถิ่นที่มีพื้นที่ติดต่อกัน ๒) วิเคราะห์แผนงาน งาน ที่เกิดจากด้านต่างๆ ที่สอดคล้องกับการ แก้ไขปัญหาความยากจน หลักปรัชญา	๑๐	

ประเด็น การพิจารณา	รายละเอียดหลักเกณฑ์	คะแนน เพิ่มเติม	คะแนน ที่ได้
<p><b>๕. โครงการพัฒนา</b></p> <p>๕.๑ ความชัดเจน ของชื่อโครงการ</p>	<p><b>ควรประกอบด้วยข้อมูลดังนี้</b></p> <p>เป็นโครงการที่มีวัตถุประสงค์สนองต่อยุทธศาสตร์การพัฒนาขององค์กร ปกครองส่วนท้องถิ่นและดำเนินการเพื่อให้การพัฒนาบรรลุตามวิสัยทัศน์ ขององค์กรปกครองส่วนท้องถิ่นที่กำหนดไว้ ชื่อโครงการมีความชัดเจน มุ่งไปเรื่องใดเรื่องหนึ่ง อ่านแล้วเข้าใจได้ว่าจะพัฒนาอะไรในอนาคต</p>	<p>๖๐ (๕)</p>	
<p>๕.๒ กำหนด วัตถุประสงค์ สอดคล้องกับ โครงการ</p>	<p>มีวัตถุประสงค์ชัดเจน (clear objective) โครงการต้องกำหนด วัตถุประสงค์สอดคล้องกับความเป็นมาของโครงการ สอดคล้องกับ หลักการและเหตุผล วิธีการดำเนินงานต้องสอดคล้องกับวัตถุประสงค์ มี ความเป็นไปได้ชัดเจน มีลักษณะเฉพาะเจาะจง</p>	<p>(๕)</p>	
<p>๕.๓ เป้าหมาย (ผลผลิตของ โครงการ) มีความ ชัดเจนนำไปสู่การตั้ง งบประมาณได้ ถูกต้อง</p>	<p>สภาพที่ยากให้เกิดขึ้นในอนาคตเป็นทิศทางที่ต้องไปให้ถึงเป้าหมายต้อง ชัดเจน สามารถระบุจำนวนเท่าไร กลุ่มเป้าหมายคืออะไร มีผลผลิต อย่างไร กลุ่มเป้าหมาย พื้นที่ดำเนินงาน และระยะเวลาดำเนินงานอธิบาย ให้ชัดเจนว่าโครงการนี้จะทำที่ไหน เริ่มต้นในช่วงเวลาใดและจบลงเมื่อไร ใครคือกลุ่มเป้าหมายของโครงการ หากกลุ่มเป้าหมายมีหลายกลุ่ม ให้ บอกชัดเจนไปว่าใครคือกลุ่มเป้าหมายหลัก ใครคือกลุ่มเป้าหมายรอง</p>	<p>(๕)</p>	
<p>๕.๔ โครงการมีความ สอดคล้องกับแผน ยุทธศาสตร์ ๒๐ ปี</p>	<p>โครงการสอดคล้องกับ (๑) ความมั่นคง (๒) การสร้างความสามารถในการ แข่งขัน (๓) การพัฒนาเสริมสร้างศักยภาพคน (๔) การสร้างโอกาสความ เสมอภาคและเท่าเทียมกันทางสังคม (๕) การสร้างการเติบโตบนคุณภาพ ชีวิตที่เป็นมิตรต่อสิ่งแวดล้อม (๖) การปรับสมดุลและพัฒนาระบบการ บริหารจัดการภาครัฐ เพื่อให้เกิดความมั่นคง มั่งคั่ง ยั่งยืน</p>	<p>(๕)</p>	
<p>๕.๕ เป้าหมาย (ผลผลิตของ โครงการ) มีความ สอดคล้องกับ แผนพัฒนาเศรษฐกิจ และสังคมแห่งชาติ</p>	<p>โครงการมีความสอดคล้องแผนพัฒนาเศรษฐกิจและสังคมแห่งชาติฉบับที่ ๑๒ โดย (๑) ยึดหลักปรัชญาเศรษฐกิจพอเพียง (๒) ยึดคนเป็นศูนย์กลาง พัฒนา (๓) ยึดวิสัยทัศน์ภายใต้ยุทธศาสตร์ชาติ ๒๐ ปี (๔) ยึดเป้าหมาย อนาคตประเทศไทย ๒๕๗๙ (๕) ยึดหลักการนำไปสู่ปฏิบัติให้เกิดผล สัมฤทธิ์อย่างจริงจังใน ๕ ปีที่ต่อยอดไปสู่ผลสัมฤทธิ์ที่เป็นเป้าหมายระยะ ยาว ภายใต้แนวทางการพัฒนา (๑) การยกระดับศักยภาพการแข่งขันและ การหลุดพ้นกับดักรายได้ปานกลางสู่รายได้สูง (๒) การพัฒนาศักยภาพคน ตามช่วงวัยและการปฏิรูประบบเพื่อสร้างสังคมสูงวัยอย่างมีคุณภาพ (๓) การลดความเหลื่อมล้ำทางสังคม (๔) การรองรับการเชื่อมโยงภูมิภาคและ ความเป็นเมือง (๕) การสร้างความเจริญเติบโตทางเศรษฐกิจและสังคม อย่างเป็นมิตรกับสิ่งแวดล้อม (๖) การบริหารราชการแผ่นดินที่มี ประสิทธิภาพ</p>	<p>(๕)</p>	

ประเด็น การพิจารณา	รายละเอียดหลักเกณฑ์	คะแนน เต็ม	คะแนน ที่ได้
๕.๖ โครงการมีความ สอดคล้อง	โครงการมีลักษณะหรือสอดคล้องกับการปรับเปลี่ยนโครงสร้างเศรษฐกิจ ไปสู่ Value-Based Economy หรือเศรษฐกิจที่ขับเคลื่อนด้วยนวัตกรรม ทำน้อย ได้มาก เช่น (๑) เปลี่ยนจากการผลิตสินค้า โภคภัณฑ์ไปสู่สินค้า เชิงนวัตกรรม (๒) เปลี่ยนจากการขับเคลื่อนประเทศด้วย ภาคอุตสาหกรรม ไปสู่การขับเคลื่อนด้วยเทคโนโลยี ความคิดสร้างสรรค์ และนวัตกรรม (๓) เปลี่ยนจากการเน้นภาคการผลิตสินค้าไปสู่การเน้น ภาคบริการมากขึ้น รวมถึงโครงการที่เติมเต็มด้วยวิทยาการ ความคิด สร้างสรรค์ นวัตกรรม วิทยาศาสตร์ เทคโนโลยี และการวิจัยและพัฒนา แล้วต่อยอดความได้เปรียบเชิงเปรียบเทียบ เช่น ด้านการเกษตร เทคโนโลยีชีวภาพ สาธารณสุข วัฒนธรรม ฯลฯ	(๕)	
๕.๗ โครงการ สอดคล้องกับ ยุทธศาสตร์จังหวัด	โครงการพัฒนาท้องถิ่นมีความสอดคล้องกับห้วงระยะเวลาของ แผนพัฒนาจังหวัดที่ได้กำเนิดขึ้น เพื่อขับเคลื่อนการพัฒนาท้องถิ่นเสมือน หนึ่งการขับเคลื่อนการพัฒนาจังหวัด ซึ่งไม่สามารถแยกส่วนใดส่วนหนึ่ง ออกจากกันได้ นอกจากนี้โครงการพัฒนาท้องถิ่นต้องเป็นโครงการ เชื่อมต่อหรือเดินทางไปด้วยกันกับยุทธศาสตร์จังหวัดที่ได้กำหนดขึ้นเป็น ปัจจุบัน	(๕)	
๕.๘ โครงการแก้ไข ปัญหาความยากจน หรือการเสริมสร้างให้ ประเทศชาติมั่นคง มั่งคั่ง ยั่งยืน ภายใต้ หลักประชารัฐ	เป็นโครงการที่ดำเนินการภายใต้พื้นฐานความพอเพียงที่ประชาชน ดำเนินการเองหรือร่วมดำเนินการ เป็นโครงการต่อยอดและขยายได้ เป็น โครงการที่ประชาชนต้องการเพื่อให้เกิดความยั่งยืน ซึ่งมีลักษณะที่จะให้ ท้องถิ่นมีความมั่นคง มั่งคั่ง ยั่งยืน เป็นท้องถิ่นที่พัฒนาแล้วด้วยการ พัฒนาปรัชญาเศรษฐกิจพอเพียง	(๕)	
๕.๙ งบประมาณมี ความสอดคล้องกับ เป้าหมาย(ผลผลิต ของโครงการ)	งบประมาณโครงการพัฒนาจะต้องคำนึงถึงหลักสำคัญ ๕ ประการในการ จัดทำโครงการได้แก่ (๑) ความประหยัด (Economy) (๒) ความมี ประสิทธิภาพ (Efficiency) (๓) ความมีประสิทธิภาพ (Effectiveness) (๔) ความยุติธรรม (Equity) (๕) ความโปร่งใส (Transparency)	(๕)	
๕.๑๐ มีการประมาณ การราคาถูกต้องตาม หลักวิธีการ งบประมาณ	การประมาณราคาเพื่อการพัฒนาต้องให้สอดคล้องกับโครงการถูกต้อง ตามหลักวิชาการทางช่าง หลักของราคากลาง ราคากลางท้องถิ่น มีความ โปร่งใสในการกำหนดราคาและตรวจสอบในเชิงประจักษ์	(๕)	

ประเด็น การพิจารณา	รายละเอียดหลักเกณฑ์	คะแนน เต็ม	คะแนน ที่ได้
๕.๑๑ มีการกำหนดตัวชี้วัดผลงาน (KPI) และสอดคล้องกับวัตถุประสงค์และผลที่คาดว่าจะได้รับ	มีการกำหนดตัวชี้วัดผลงาน (Key Performancy Indicator : KPI) ที่ สามารถวัดได้ (measurable) ใช้บอกประสิทธิผล (effectiveness) ใช้บอกประสิทธิภาพ (efficiency) ได้ เช่น การกำหนดความพึงพอใจ การกำหนดร้อยละ การกำหนดอันเกิดจากผลของวัตถุประสงค์ที่เกิดที่สิ่งที่ได้รับ (การคาดการณ์ คาดว่าจะได้รับ)	(๕)	
๕.๑๒ ผลที่คาดว่าจะได้รับสอดคล้องกับวัตถุประสงค์	ผลที่ได้รับเป็นสิ่งที่เกิดขึ้นได้จริงจากการดำเนินการตามโครงการพัฒนาซึ่งสอดคล้องกับวัตถุประสงค์ที่ตั้งไว้ การได้ผลหรือผลที่เกิดขึ้นจะต้องเท่ากับวัตถุประสงค์หรือมากกว่าวัตถุประสงค์ ซึ่งการเขียนวัตถุประสงค์ควรคำนึงถึง (๑) ความเป็นไปได้และมีความเฉพาะเจาะจง ในการดำเนินงานตามโครงการ (๒) วัดและประเมินผลระดับของความสำเร็จได้ (๓) ระบุสิ่งที่ต้องการดำเนินงานอย่างชัดเจนและเฉพาะเจาะจงมากที่สุดและสามารถปฏิบัติได้ (๔) เป็นเหตุเป็นผล สอดคล้องกับความเป็นจริง (๕) ส่งผลต่อการบ่งบอกเวลาได้	(๕)	
<b>รวมคะแนน</b>		<b>๑๐๐</b>	

### ๓. สรุปผลการพัฒนาท้องถิ่น

#### การวัดผลในเชิงปริมาณและเชิงคุณภาพ

##### (๑) การวัดผลในเชิงปริมาณ

ตามที่องค์การบริหารส่วนตำบลสาวแห่ได้ดำเนินการจัดทำแผนพัฒนาขึ้นมาเพื่อใช้เป็นเครื่องมือในการพัฒนาองค์การบริหารส่วนตำบลให้บรรลุเป้าหมายที่วางไว้ เกิดประสิทธิภาพประสิทธิผลสูงสุดในการแก้ไขปัญหาให้กับประชาชน ในการจัดทำแผนพัฒนานั้นจะต้องมีการติดตามและประเมินแผนพัฒนา ตามระเบียบกระทรวงมหาดไทย ว่าด้วยการจัดทำแผนพัฒนาขององค์กรปกครองส่วนท้องถิ่น พ.ศ.๒๕๕๘ แก้ไขเพิ่มเติมถึง (ฉบับที่ ๓) พ.ศ.๒๕๖๑ หมวด ๖ ข้อ ๒๙ กำหนดให้คณะกรรมการติดตามและประเมินผลแผนพัฒนารายงานผล และเสนอความเห็นซึ่งได้จากการติดตามและประเมินผลแผนพัฒนาท้องถิ่นต่อผู้บริหารท้องถิ่นเพื่อให้ผู้บริหารท้องถิ่นเสนอต่อสภาท้องถิ่น และคณะกรรมการพัฒนาท้องถิ่น พร้อมทั้งประกาศผลการติดตามและประเมินผลแผนพัฒนาให้ประชาชนในท้องถิ่นทราบในที่เปิดเผยภายในสิบห้าวันนับแต่วันรายงานผลและเสนอความเห็นดังกล่าวและต้องปิดประกาศไว้เป็นระยะเวลาไม่น้อยกว่าสามสิบวันโดยอย่างน้อยปีละหนึ่งครั้งภายในเดือนธันวาคมของทุกปี

โดยเครื่องมือที่ใช้ในการติดตามและประเมินผลในเชิงปริมาณ มีดังนี้

##### แบบที่ ๑ การช่วยกำกับจัดทำแผนยุทธศาสตร์ขององค์กรปกครองส่วนท้องถิ่น

แบบช่วยกำกับจัดทำแผนยุทธศาสตร์ขององค์กรปกครองส่วนท้องถิ่นมีวัตถุประสงค์เพื่อประเมินผลการดำเนินงานของคณะกรรมการพัฒนาท้องถิ่นว่า ดำเนินการครบถ้วนทุกขั้นตอนมากน้อยเพียงใดอย่างไร

##### แบบที่ ๒ แบบติดตามผลการดำเนินงานขององค์กรปกครองส่วนท้องถิ่น

แบบติดตามผลการดำเนินงานขององค์กรปกครองส่วนท้องถิ่นรายไตรมาส เป็นเครื่องมือหนึ่งที่สามารถนำไปใช้ในการติดตามความก้าวหน้าในการดำเนินงานขององค์กรปกครองส่วนท้องถิ่นตามแผนยุทธศาสตร์ที่กำหนด

##### แบบที่ ๓/๑ แบบประเมินผลการดำเนินงานตามแผนยุทธศาสตร์

แบบประเมินผลการดำเนินงานตามแผนยุทธศาสตร์เป็นเครื่องมือในการประเมินผลการดำเนินงานขององค์กรปกครองส่วนท้องถิ่นตามแผนยุทธศาสตร์ที่กำหนด

แบบประเมินคุณภาพของแผนพัฒนา

(แจ้งตามหนังสือกระทรวงมหาดไทย ที่ มท ๐๘๑๐.๒/ว ๐๗๐๓ ลงวันที่ ๒ กุมภาพันธ์ ๒๕๕๘ เรื่อง แนวทางและหลักเกณฑ์การจัดทำและประสานแผนสามปีขององค์กรปกครองส่วนท้องถิ่น ข้อ ๗ การวัดคุณภาพของแผนพัฒนาท้องถิ่น ตามนัยหนังสือกระทรวงมหาดไทย ด่วนที่สุด ที่ มท ๐๘๑๐.๒/ว ๔๘๓๐ ลงวันที่ ๒๒ พฤศจิกายน ๒๕๕๖ ให้แล้วเสร็จภายใน ๑๕ วัน นับแต่วันประกาศใช้แผนพัฒนาท้องถิ่น)

การติดตามและประเมินผลด้วยระบบ e-plan ([www.dla.go.th](http://www.dla.go.th))

## วิธีการติดตามและประเมินผล ใช้แนวทางตามคู่มือการติดตามและประเมินผล ดังนี้

**แบบที่ ๑ แบบช่วยกำกับการจัดทำแผนยุทธศาสตร์ขององค์กรปกครองส่วนท้องถิ่นโดยตนเอง**

**คำชี้แจง :** แบบที่ ๑ เป็นแบบประเมินตนเองในการจัดทำแผนยุทธศาสตร์ขององค์กรปกครองส่วนท้องถิ่น โดยจะทำการประเมินและรายงานทุกๆครั้ง หลังจากที้องค์กรปกครองส่วนท้องถิ่น ประกาศใช้แผนยุทธศาสตร์แล้ว

ชื่อองค์กรปกครองส่วนท้องถิ่น .....

ประเด็นการประเมิน	มี การดำเนินงาน	ไม่มี การดำเนินงาน
<b>ส่วนที่ ๑ คณะกรรมการพัฒนาท้องถิ่น</b>		
๑. มีการจัดตั้งคณะกรรมการพัฒนาท้องถิ่นเพื่อจัดทำแผนพัฒนาท้องถิ่น		
๒. มีการจัดประชุมคณะกรรมการพัฒนาท้องถิ่นเพื่อจัดทำแผนพัฒนาท้องถิ่น		
๓. มีการจัดประชุมอย่างต่อเนื่องสม่ำเสมอ		
๔. มีการจัดตั้งคณะกรรมการสนับสนุนการจัดทำแผนพัฒนาท้องถิ่น		
๕. มีการจัดประชุมคณะกรรมการสนับสนุนการจัดทำแผนพัฒนาท้องถิ่น		
๖. มีคณะกรรมการพัฒนาท้องถิ่นและประชาคมท้องถิ่นพิจารณาร่างแผนยุทธศาสตร์การพัฒนา		
<b>ส่วนที่ ๒ การจัดทำแผนพัฒนาท้องถิ่น</b>		
๗. มีการรวบรวมข้อมูลและปัญหาสำคัญของท้องถิ่นมาจัดทำฐานข้อมูล		
๘. มีการเปิดโอกาสให้ประชาชนเข้ามามีส่วนร่วมในการจัดทำแผน		
๙. มีการวิเคราะห์ศักยภาพของท้องถิ่น (SWOT) เพื่อประเมินสถานการณ์การพัฒนาท้องถิ่น		
๑๐. มีการกำหนดวิสัยทัศน์และภารกิจหลักการพัฒนาท้องถิ่นที่สอดคล้องกับศักยภาพของท้องถิ่น		
๑๑. มีการกำหนดวิสัยทัศน์และภารกิจหลักการพัฒนาท้องถิ่นที่สอดคล้องกับยุทธศาสตร์จังหวัด		
๑๒. มีการกำหนดจุดมุ่งหมายเพื่อการพัฒนาที่ยั่งยืน		
๑๓. มีการกำหนดเป้าหมายการพัฒนาท้องถิ่น		
๑๔. มีการกำหนดยุทธศาสตร์การพัฒนาและแนวทางการพัฒนา		
๑๕. มีการกำหนดยุทธศาสตร์ที่สอดคล้องกับยุทธศาสตร์ของจังหวัด		
๑๖. มีการอนุมัติและประกาศใช้แผนยุทธศาสตร์การพัฒนา		
๑๗. มีการจัดทำบัญชีกลุ่มโครงการในแผนยุทธศาสตร์		
๑๘. มีการกำหนดรูปแบบการติดตามประเมินผลแผนยุทธศาสตร์		

### การวัดผลและการนำเสนอผล

- ความถี่ในการวัด : หลังจากองค์กรปกครองส่วนท้องถิ่นจัดทำแผนเสร็จและประกาศใช้อย่างเป็นทางการ
- เกณฑ์การพิจารณา : พิจารณาจาก มี/ไม่มี การดำเนินการนั้น



## ๔. จำนวนโครงการและงบประมาณตามแผนยุทธศาสตร์การพัฒนาจังหวัด

ยุทธศาสตร์	ปีที่ ๑.....		ปีที่ ๒.....		ปีที่ ๓.....		รวม	
	จำนวนโครงการ	งบประมาณ	จำนวนโครงการ	งบประมาณ	จำนวนโครงการ	งบประมาณ	จำนวนโครงการ	งบประมาณ
๑.								
๒.								
๓.								
๔.								
๕.								
๖.								
๗.								
๘.								
ฯลฯ								
รวม								

เกณฑ์การพิจารณา : พิจารณาว่าองค์กรปกครองส่วนท้องถิ่นมีโครงการและงบประมาณที่สอดคล้องกับยุทธศาสตร์ของจังหวัดมากน้อยเพียงใด ถ้ามีโครงการที่สอดคล้องกับยุทธศาสตร์จังหวัดมาก ก็แสดงให้เห็นว่าแผนยุทธศาสตร์นั้น เป็นแผนยุทธศาสตร์ที่ดี

## ๕. ผลการดำเนินงานตามแผนพัฒนาปี .....

ยุทธศาสตร์	จำนวนโครงการที่เสร็จ		จำนวนโครงการที่อยู่ระหว่างดำเนินการ		จำนวนโครงการที่ยังไม่ได้ดำเนินการ		จำนวนโครงการที่มีการยกเลิก		จำนวนโครงการที่มีการเพิ่มเติม		จำนวนโครงการทั้งหมด	
	จำนวน	ร้อยละ	จำนวน	ร้อยละ	จำนวน	ร้อยละ	จำนวน	ร้อยละ	จำนวน	ร้อยละ	จำนวน	ร้อยละ
๑.												
๒.												
๓.												
๔.												
๕.												
๖.												
๗.												
๘.												
ฯลฯ												
รวม												

เกณฑ์การพิจารณา : ๑. ทำการเปรียบเทียบกับข้อมูลในแบบรายงานในไตรมาสก่อนหน้าว่ามีโครงการที่เสร็จเพิ่มขึ้นมากน้อยเพียงใด เพื่อแสดงให้เห็นถึงความก้าวหน้าในการดำเนินโครงการตามแผนฯ

๒. หากเทียบร้อยละของโครงการที่ดำเนินงานเสร็จแล้วมากเท่าใด ก็จะแสดงให้เห็นว่าองค์กรปกครองส่วนท้องถิ่นมีประสิทธิภาพในการดำเนินงาน

๖. การเบิกจ่ายงบประมาณปี .....

ยุทธศาสตร์	งบทกติ		เงินสะสม		รวม	
	จำนวนเงิน	ร้อยละ	จำนวนเงิน	ร้อยละ	จำนวนเงิน	ร้อยละ
๑.						
๒.						
๓.						
๔.						
๕.						
๖.						
๗.						
<b>รวม</b>						

เกณฑ์การพิจารณา : นำเข้าข้อมูลที่ได้มาเปรียบเทียบกับงบประมาณที่ได้ระบุไว้ในแผน เพื่อเป็นข้อมูลที่แสดงให้เห็นถึงสถานการณ์ทางการเงินขององค์กรปกครองส่วนท้องถิ่นในการดำเนินงานตามแผนนั้น

ส่วนที่ ๓ ผลการดำเนินงานตามโครงการที่ได้รับเงินอุดหนุนเฉพาะกิจ

๗. โครงการที่ได้รับเงินอุดหนุนเฉพาะกิจประจำปี .....

โครงการ	ผลการดำเนินงาน			งบประมาณ	
	ดำเนินการเสร็จแล้ว	อยู่ในระหว่างดำเนินการ	ยังไม่ได้ดำเนินการ	งบประมาณที่ได้รับ	งบประมาณที่เบิกจ่ายไป
๑.					
๒.					
๓.					
๔.					
๕.					
๖.					
๗.					
<b>รวม</b>					

เกณฑ์การพิจารณา : พิจารณาว่าสถานการณ์ในการดำเนินงานของโครงการที่ได้รับเงินอุดหนุนเฉพาะกิจนั้นเป็นอย่างไร

ส่วนที่ ๔ ปัญหาและอุปสรรคในการปฏิบัติงาน

.....

.....

.....

**แบบที่ ๓/๑ แบบประเมินผลการดำเนินงานตามแผนยุทธศาสตร์**

**คำชี้แจง :** แบบที่ ๓/๑ เป็นแบบประเมินตนเอง โดยมีวัตถุประสงค์เพื่อใช้ประเมินประเมินผลการดำเนินงานขององค์กรปกครองส่วนท้องถิ่นตามยุทธศาสตร์ที่กำหนดไว้ และมีกำหนดระยะเวลาในการรายงานปีละ ๑ ครั้ง หลังจากสิ้นสุดปีงบประมาณ

**ส่วนที่ ๑ ข้อมูลทั่วไป**

๑. ชื่อองค์กรปกครองส่วนท้องถิ่น .....
๒. วัน/เดือน/ปีที่รายงาน .....

**ส่วนที่ ๒ ยุทธศาสตร์และโครงการตามแผนพัฒนาปี .....**

๓. ยุทธศาสตร์และจำนวนโครงการที่ปรากฏอยู่ในแผน และจำนวนโครงการที่ได้ปฏิบัติ

ยุทธศาสตร์	จำนวนโครงการ	
	จำนวนโครงการที่ปรากฏอยู่ในแผน	จำนวนโครงการที่ได้ปฏิบัติ
๑.		
๒.		
๓.		
๔.		
<b>รวม</b>		

**เกณฑ์การพิจารณา :** หากจำนวนโครงการที่กำหนดไว้ในแผนกับโครงการที่ปฏิบัติจริงมีความสอดคล้องกันแสดงว่าองค์กรปกครองส่วนท้องถิ่นสามารถดำเนินงานได้ตามแผนฯ ที่กำหนด และหากมีโครงการที่ปฏิบัติได้จริงน้อยกว่าที่กำหนดไว้ในแผนฯ แสดงว่าองค์กรปกครองส่วนท้องถิ่นยังไม่สามารถดำเนินงานได้ตามแผนฯ ที่กำหนด

**(๒) การวัดผลในเชิงคุณภาพ**

การวัดผลเชิงคุณภาพ องค์กรบริหารส่วนตำบลสาวแห ใช้การสำรวจความพึงพอใจในการวัดผลเชิงคุณภาพโดยภาพรวม โดยได้มีการประเมินความพึงพอใจ ซึ่งการประเมินความพึงพอใจทำให้ทราบถึงผลเชิงคุณภาพ ในการดำเนินงานขององค์กรบริหารส่วนตำบลสาวแหในภาพรวม

**โดยเครื่องมือที่ใช้ในการประเมินความพึงพอใจ มีดังนี้**

**แบบที่ ๓/๒ แบบประเมินความพึงพอใจต่อผลการดำเนินงานขององค์กรปกครองส่วนท้องถิ่นในภาพรวม**

เพื่อใช้ในการประเมินผลความพึงพอใจของประชาชน ผู้ที่เกี่ยวข้องต่อผลการดำเนินงานขององค์กรปกครองส่วนท้องถิ่นในภาพรวม

**แบบที่ ๓/๓ แบบประเมินความพึงพอใจต่อผลการดำเนินงานขององค์กรปกครองส่วนท้องถิ่นในแต่ละยุทธศาสตร์**

เพื่อใช้ในการประเมินผลความพึงพอใจของประชาชน ผู้ที่เกี่ยวข้องต่อผลการดำเนินงานขององค์กรปกครองส่วนท้องถิ่นในแต่ละยุทธศาสตร์

**แบบที่ ๓/๒ แบบประเมินความพึงพอใจต่อผลการดำเนินงานขององค์กร  
ปกครองส่วนท้องถิ่นในภาพรวม**

**คำชี้แจง :** แบบที่ ๓/๒ เป็นแบบสำรวจความพึงพอใจของประชาชนต่อการดำเนินงานขององค์กรปกครองส่วนท้องถิ่นในภาพรวม โดยกำหนดให้มีการเก็บข้อมูลปีละ ๑ ครั้ง หลังจากสิ้นสุดปีงบประมาณ

**ส่วนที่ ๑ ข้อมูลทั่วไป**

๑. เพศ (๑) ชาย (๒) หญิง
๒. อายุ (๑) ต่ำกว่า ๒๐ ปี (๒) ๒๐ - ๓๐ ปี (๓) ๓๑ - ๔๐ ปี  
(๔) ๔๑ - ๕๐ ปี (๕) ๕๑ - ๖๐ ปี (๖) มากกว่า ๖๐ ปี
๓. การศึกษา (๑) ประถมศึกษา (๒) มัธยมศึกษาหรือเทียบเท่า (๓) อนุปริญญาหรือเทียบเท่า  
(๔) ปริญญาตรี (๕) สูงกว่าปริญญาตรี (๖) อื่นๆ
๔. อาชีพหลัก (๑) รับราชการ (๒) เอกชน/รัฐวิสาหกิจ (๓) ค้าขายธุรกิจส่วนตัว  
(๔) รับจ้าง (๕) นักเรียน/นักศึกษา (๖) เกษตรกร  
(๗) อื่นๆ (ระบุ ) .....

**ส่วนที่ ๒ ความพึงพอใจต่อผลการดำเนินงานขององค์กรปกครองส่วนท้องถิ่น**

๕. ท่านมีความพึงพอใจต่อผลการดำเนินงานของท้องถิ่นในภาพรวมมากน้อยเพียงใด

ความพึงพอใจ	พอใจมาก	พอใจ	ไม่พอใจ
๑) มีการเปิดโอกาสให้ประชาชนมีส่วนร่วมในโครงการ/กิจกรรม			
๒) มีการประชาสัมพันธ์ให้ประชาชนรับรู้ข้อมูลของโครงการ/กิจกรรม			
๓) มีการเปิดโอกาสให้ประชาชนแสดงความคิดเห็นในโครงการ/กิจกรรม			
๔) มีการรายงานผลการดำเนินงานของโครงการ / กิจกรรมต่อสาธารณะ			
๕) การเปิดโอกาสให้ประชาชนตรวจสอบการดำเนินโครงการ/กิจกรรม			
๖) การดำเนินงานเป็นไปตามระยะเวลาที่กำหนด			
๗) ผลการดำเนินโครงการ/กิจกรรมนำไปสู่การแก้ไขปัญหาของประชาชนในท้องถิ่น			
๘) การแก้ไขปัญหา และการตอบสนองความต้องการของประชาชน			
๙) ประโยชน์ที่ประชาชนได้รับจากการดำเนินโครงการ/กิจกรรม			
<b>ภาพรวม</b>			

**เกณฑ์การพิจารณา :** ผู้ตอบแบบประเมินในแต่ละระดับความพึงพอใจมีจำนวนเท่าใด

แบบที่ ๓/๓ แบบประเมินความพึงพอใจต่อผลการดำเนินงานขององค์กร  
ปกครองส่วนท้องถิ่นในแต่ละยุทธศาสตร์

ส่วนยุทธศาสตร์ ๑ การพัฒนาตำบล..... (ตามยุทธศาสตร์การพัฒนาในแต่ละด้านที่กำหนดไว้)

ส่วนที่ ๑ ข้อมูลทั่วไป

- |              |                        |                             |                            |
|--------------|------------------------|-----------------------------|----------------------------|
| ๑. เพศ       | (๑) ชาย                | (๒) หญิง                    |                            |
| ๒. อายุ      | (๑) ต่ำกว่า ๒๐ ปี      | (๒) ๒๐ - ๓๐ ปี              | (๓) ๓๑ - ๔๐ ปี             |
|              | (๔) ๔๑ - ๕๐ ปี         | (๕) ๕๑ - ๖๐ ปี              | (๖) มากกว่า ๖๐ ปี          |
| ๓. การศึกษา  | (๑) ประถมศึกษา         | (๒) มัธยมศึกษาหรือเทียบเท่า | (๓) อนุปริญญาหรือเทียบเท่า |
|              | (๔) ปริญญาตรี          | (๕) สูงกว่าปริญญาตรี        | (๖) อื่นๆ                  |
| ๔. อาชีพหลัก | (๑) รับราชการ          | (๒) เอกชน/รัฐวิสาหกิจ       | (๓) ค้าขายธุรกิจส่วนตัว    |
|              | (๔) รับจ้าง            | (๕) นักเรียน/นักศึกษา       | (๖) เกษตรกร                |
|              | (๗) อื่นๆ (ระบุ) ..... |                             |                            |

ส่วนที่ ๒ ความพึงพอใจต่อผลการดำเนินงานขององค์กรปกครองส่วนท้องถิ่น

๕. หากให้ท่านประเมินความพึงพอใจต่อผลการดำเนินงานขององค์กรปกครองส่วนท้องถิ่นในการพัฒนาตำบล..... (ตามยุทธศาสตร์การพัฒนาในแต่ละด้านที่กำหนดไว้) โดยให้คะแนนเต็ม ๑๐ ท่านจะให้คะแนนองค์กรปกครองส่วนท้องถิ่นของท่านเท่าใด ความพึงพอใจของผู้เกี่ยวข้อง (คิดเป็นร้อยละ)

ความพึงพอใจ	คะแนน (๑๐ คะแนน)
๑) มีการเปิดโอกาสให้ประชาชนมีส่วนร่วมในการเสนอโครงการ / กิจกรรม	
๒) มีการประชาสัมพันธ์ให้ประชาชนรับรู้ข้อมูลของโครงการ / กิจกรรม	
๓) มีการเปิดโอกาสให้ประชาชนแสดงความคิดเห็นในโครงการ / กิจกรรม	
๔) มีการรายงานผลการดำเนินงานของโครงการ / กิจกรรมต่อให้ประชาชนทราบ	
๕) การเปิดโอกาสให้ประชาชนตรวจสอบการดำเนินโครงการ / กิจกรรม	
๖) การดำเนินงานเป็นไปตามระยะเวลาที่กำหนด	
๗) ผลการดำเนินโครงการ / กิจกรรมนำไปสู่การแก้ไขปัญหาของประชาชนในท้องถิ่น	
๘) ประโยชน์ที่ประชาชนได้รับจากการดำเนินโครงการ / กิจกรรม	

เกณฑ์การพิจารณา : เป็นค่าคะแนน ๐ - ๑๐ ในแต่ละประเด็นการประเมิน

#### ๔. ข้อเสนอแนะในการจัดทำแผนพัฒนาท้องถิ่นในอนาคต

##### ๔.๑ ผลกระทบนำไปสู่ออนาคต

๑. การนำแผนพัฒนาท้องถิ่นไปสู่การปฏิบัติทำได้ค่อนข้างน้อย จึงควรพิจารณาโครงการที่มีความสำคัญและยังไม่ได้ดำเนินการนำกลับมาทบทวนเพื่อบรรจุในแผนพัฒนาท้องถิ่นต่อไป

๒. การแก้ปัญหาความเดือดร้อน รวมถึงการพัฒนาที่ล่าช้า เพราะการดำเนินงานต่างๆ ขององค์กรปกครองส่วนท้องถิ่น ต้องผ่านกระบวนการหลายขั้นตอน สลับซับซ้อน ทำให้การดำเนินงานล่าช้า

๓. ประชาชนอาจเกิดความเบื่อหน่ายกับกระบวนการจัดทำแผนพัฒนาท้องถิ่น ที่มีความยุ่งยากมากขึ้น

๔. ปัญหาอาจไม่ได้รับการแก้ไขอย่างตรงจุด เพราะข้อจำกัดของระเบียบกฎหมายที่ทำให้ยากและบางเรื่องอาจทำไม่ได้

##### ๔.๒ ข้อสังเกต ข้อเสนอแนะ ผลจากการพัฒนา

๑. การจัดทำแผนพัฒนาท้องถิ่นควรพิจารณางบประมาณและคำนึงถึงสถานะการคลังในการพิจารณาโครงการ/กิจกรรม ที่จะบรรจุในแผนพัฒนาท้องถิ่น

๒. ควรเร่งรัดให้มีการดำเนินโครงการ/กิจกรรม ที่ตั้งไว้ในข้อบัญญัติงบประมาณรายจ่ายประจำปี ให้สามารถดำเนินการได้ในปีงบประมาณนั้นๆ

๓. องค์กรบริหารส่วนตำบลสาวแห ควรพิจารณาตั้งงบประมาณให้เพียงพอและเหมาะสมกับภารกิจแต่ละด้านที่จะต้องดำเนินการ ซึ่งจะช่วยลดปัญหาในการโอนเพิ่ม โอนลด โอนตั้งจ่ายรายการใหม่ และขอรับการสนับสนุนงบประมาณจากภายนอกเข้ามาช่วยในการพัฒนาท้องถิ่น

๔. องค์กรบริหารส่วนตำบลสาวแห มีงบประมาณไม่เพียงพอที่จะดำเนินการตามแผนพัฒนาท้องถิ่นได้ทั้งหมด เนื่องจากโครงการมีจำนวนมาก จึงพิจารณาดำเนินโครงการที่มีความสำคัญและมีความจำเป็นเร่งด่วน เพื่อแก้ไขปัญหาความเดือดร้อนของประชาชนก่อน จึงทำให้การนำแผนพัฒนาฯ ไปสู่การปฏิบัติได้ค่อนข้างน้อย เมื่อเทียบกับจำนวนโครงการตามแผนพัฒนาท้องถิ่น

\*\*\*\*\*