



แผนพัฒนาท้องถิ่น

(พ.ศ. ๒๕๖๖ – ๒๕๗๐)

องค์การบริหารส่วนตำบลสาวแห อำเภอนongฮี จังหวัดร้อยเอ็ด



องค์การบริหารส่วนตำบลสาวแห
สำนักปลัดองค์การบริหารส่วนตำบลสาวแห
งานวิเคราะห์นโยบายและแผน
โทร.๐-๔๓๕๐-๑๙๒๙



ประกาศองค์การบริหารส่วนตำบลสาวแห
เรื่อง ประกาศใช้แผนพัฒนาท้องถิ่น (๒๕๖๖ - ๒๕๗๐)

เพื่อให้เป็นไปตามระเบียบกระทรวงมหาดไทย ว่าด้วยการจัดทำแผนพัฒนาขององค์กรปกครองส่วนท้องถิ่น พ.ศ. ๒๕๔๘ และแก้ไขเพิ่มเติมถึง (ฉบับที่ ๓) พ.ศ. ๒๕๖๑ ข้อ ๒๒ องค์การบริหารส่วนตำบลสาวแห โดยความเห็นชอบของสภาองค์การบริหารส่วนตำบลสาวแห ในการประชุมสภาสมัยวิสามัญ สมัยที่ ๓ ครั้งที่ ๑/๒๕๖๔ เมื่อวันที่ ๑๓ กันยายน ๒๕๖๔ จึงประกาศใช้แผนพัฒนาท้องถิ่น (พ.ศ. ๒๕๖๖ - ๒๕๗๐) เพื่อใช้เป็นแนวทางการจัดสรรงบประมาณและการดำเนินการพัฒนาพื้นที่ตำบลสาวแหต่อไป

จึงประกาศให้ทราบโดยทั่วกัน

ประกาศ ณ วันที่ ๑๗ กันยายน พ.ศ. ๒๕๖๔

(นายชนะชาณ ศรีปัญญา)
นายกองค์การบริหารส่วนตำบลสาวแห

คำนำ

ด้วยระเบียบกระทรวงมหาดไทยว่าด้วยการจัดทำแผนพัฒนาท้องถิ่นขององค์กรปกครองส่วนท้องถิ่น แก้ไขเพิ่มเติม (ฉบับที่ ๓) พ.ศ.๒๕๖๑ ข้อ ๑๘ กำหนดให้แผนพัฒนาท้องถิ่น กรณีเทศบาล องค์การบริหารส่วนตำบล เมืองพัทยา และองค์กรปกครองส่วนท้องถิ่นอื่นที่มีกฎหมายจัดตั้ง ให้จัดทำหรือทบทวนให้แล้วเสร็จภายในเดือน ตุลาคมก่อนปีงบประมาณถัดไป กรณีองค์การบริหารส่วนจังหวัด ให้จัดทำหรือทบทวนให้แล้วเสร็จภายในเดือน พฤศจิกายน ก่อนปีงบประมาณถัดไป

“แผนพัฒนาท้องถิ่น” หมายถึง แผนพัฒนาขององค์กรปกครองส่วนท้องถิ่นที่กำหนดวิสัยทัศน์ ประเด็นยุทธศาสตร์ เป้าประสงค์ ตัวชี้วัด ค่าเป้าหมาย และกลยุทธ์ โดยสอดคล้องกับแผนพัฒนาจังหวัด ยุทธศาสตร์ การพัฒนาขององค์กรปกครองส่วนท้องถิ่นในเขตจังหวัด แผนพัฒนาอำเภอ แผนพัฒนาหมู่บ้านหรือแผนชุมชน อันมี ลักษณะเป็นการกำหนดรายละเอียดแผนงานโครงการพัฒนาที่จัดทำขึ้นสำหรับปีงบประมาณแต่ละปี ซึ่งมีความ ต่อเนื่องและเป็นแผนก้าวหน้าและให้หมายความรวมถึงการเพิ่มเติมหรือเปลี่ยนแปลงแผนพัฒนาท้องถิ่น

เพื่อให้สอดคล้องกับแผนพัฒนาจังหวัด ตามพระราชกฤษฎีกาว่าด้วยการบริหารงานจังหวัดและกลุ่ม จังหวัดแบบบูรณาการ พ.ศ.๒๕๕๑ มาตรา ๑๙ วรรคสาม องค์การบริหารส่วนตำบลสาวแห จึงจัดทำแผนพัฒนา ท้องถิ่น (พ.ศ. ๒๕๖๖ – ๒๕๗๐) ขององค์การบริหารส่วนตำบลสาวแห ฉบับนี้เพื่อเป็นเครื่องมือในการจัดทำ งบประมาณรายจ่ายประจำปี และพร้อมที่จะนำไปสู่การปฏิบัติและสามารถใช้ในการประสานแผนการพัฒนาท้องถิ่น ได้อย่างมีประสิทธิภาพและประสิทธิผล ตามนโยบายที่คณะผู้บริหารหวังที่จะทำให้เกิดการพัฒนาในท้องถิ่น

คณะกรรมการพัฒนาองค์การบริหารส่วนตำบลสาวแห



สารบัญ

เรื่อง	หน้า
ส่วนที่ ๑ สภาพทั่วไปและข้อมูลพื้นฐาน	๑ - ๑๐
๑. ด้านกายภาพ	๑
๒. ด้านการเมือง/การปกครอง	๓
๓. ประชากร	๓
๔. สภาพทางสังคม	๕
๕. ระบบบริการพื้นฐาน	๖
๖. ระบบเศรษฐกิจ	๖
๗. ศาสนา ประเพณี วัฒนธรรม	๗
๘. ทรัพยากรธรรมชาติ	๘
๙. อื่นๆ	๘
๑๐. บุคลากรที่เป็นพนักงานส่วนตำบล	๘
๑๑. ระดับการศึกษาของพนักงานส่วนตำบลและพนักงานจ้าง	๙
๑๒. บุคลากรที่เป็นผู้บริหารและสมาชิก อบต.	๙
๑๓. สถานะทางการคลัง	๑๐
ส่วนที่ ๒ ยุทธศาสตร์การพัฒนางค์กรปกครองส่วนท้องถิ่น	๑๑ - ๕๖
๑. ความสัมพันธ์ระหว่างแผนพัฒนาระดับมหภาค	๑๑
๒. ยุทธศาสตร์ขององค์กรปกครองส่วนท้องถิ่น	๔๖
๓. การวิเคราะห์เพื่อพัฒนาท้องถิ่น	๕๑
ส่วนที่ ๓ การนำแผนพัฒนาท้องถิ่นไปสู่การปฏิบัติ	๕๗ - ๑๖๙
๑. ยุทธศาสตร์การพัฒนาและแผนงาน	๕๗
๒. บัญชีโครงการพัฒนาท้องถิ่น	๕๘
ส่วนที่ ๔ การติดตามและประเมินผลสรุปผล	๑๗๐ - ๑๘๙
๑. การติดตามและประเมินผลยุทธศาสตร์	๕๙
๒. การติดตามและประเมินผลโครงการ	๑๗๕
๓. สรุปผลการพัฒนาท้องถิ่นในภาพรวม	๑๘๐
๔. ข้อเสนอแนะในการจัดทำแผนพัฒนาท้องถิ่นในอนาคต	๑๘๙
ภาคผนวก	
รายงานการประชุมสภาท้องถิ่น	

ทิศเหนือ	ติดต่อเขตเทศบาลตำบลโพธิ์ชัย อำเภอพนมไพร จังหวัดร้อยเอ็ด
ทิศใต้	ติดต่อเขตองค์การบริหารส่วนตำบลคึกคัก อำเภอสหัสขันธ์ จังหวัดศรีสะเกษ
ทิศตะวันออก	ติดต่อเขตเทศบาลตำบลโพธิ์ชัย อำเภอพนมไพร จังหวัดร้อยเอ็ด
ทิศตะวันตก	ติดต่อเขตองค์การบริหารส่วนตำบลคูก้อ อำเภอนองสี จังหวัดร้อยเอ็ด

๑.๒ ลักษณะภูมิประเทศ

ภูมิประเทศของตำบลสาวแห เป็นที่ราบสลับป่า สำหรับที่ราบส่วนใหญ่ใช้ประโยชน์ในการทำนาข้าว ตำบลสาวแห มีพื้นที่ทั้งหมดประมาณ ๒๔ ตารางกิโลเมตร หรือ ๑๕,๐๐๐ ไร่ แบ่งเป็น

๒.๑	พื้นที่อยู่อาศัยประมาณ	๙๗๙	ไร่	ร้อยละ	๖.๕๓	ของพื้นที่
๒.๒	พื้นที่การเกษตรประมาณ	๑๒,๔๔๐	ไร่	ร้อยละ	๘๒.๙๓	ของพื้นที่
๒.๓	พื้นที่ป่าไม้ประมาณ	๑,๑๓๙	ไร่	ร้อยละ	๗.๖๐	ของพื้นที่
๒.๔	พื้นที่แหล่งน้ำประมาณ	๓๐๐	ไร่	ร้อยละ	๒.๐๐	ของพื้นที่
๒.๕	พื้นที่อื่นๆ	๑๔๒	ไร่	ร้อยละ	๐.๙๔	ของพื้นที่

■ พื้นที่อยู่อาศัย ■ พื้นที่การเกษตร □ พื้นที่ป่าไม้ □ พื้นที่แหล่งน้ำ ■ พื้นที่อื่น ๆ

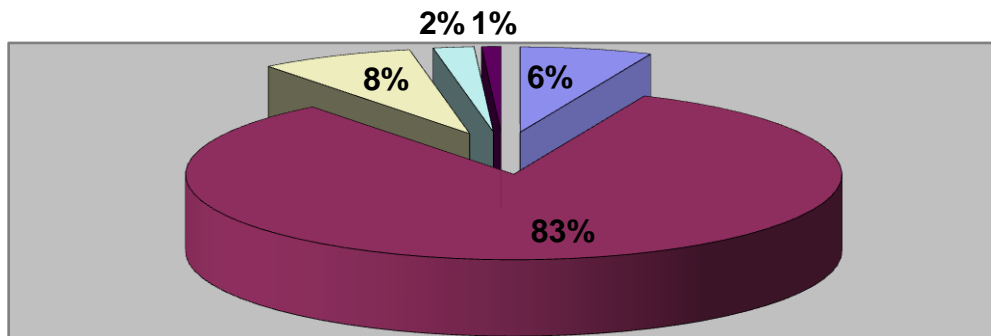

๑.๓ ลักษณะภูมิอากาศ

ภูมิอากาศ จัดอยู่ในลักษณะภูมิอากาศมรสุมเขตร้อน แบ่งได้ ๓ ฤดู คือ

๑. ฤดูฝน	เริ่มตั้งแต่	เดือนพฤษภาคม	ถึง	เดือนตุลาคม
๒. ฤดูแล้ง	เริ่มตั้งแต่	เดือนพฤศจิกายน	ถึง	เดือนกุมภาพันธ์
๓. ฤดูร้อน	เริ่มตั้งแต่	เดือนมีนาคม	ถึง	เดือนเมษายน

๑.๔ ลักษณะของดิน

ลักษณะดินโดยทั่วไปเป็นดินร่วนปนทราย ประมาณ ๗๕ % ดินลูกรังประมาณ ๑๕ % ลักษณะดินในพื้นที่เป็นดินเหนียวประมาณ ๑๐ %

๑.๕ ลักษณะของแหล่งน้ำ

มีแหล่งน้ำที่ใช้สำหรับ อุปโภค-บริโภค จำนวน ๙๔ แห่ง แหล่งน้ำทั้ง ๙๔ แห่ง เคยเป็นแหล่งน้ำที่เกิดขึ้นเองตามธรรมชาติและองค์การบริหารส่วนตำบลสาวแหดำเนินการปรับปรุง ขุดลอกขึ้นใหม่เพื่อให้เพียงพอกับการอุปโภคและบริโภคของประชาชน ดังนี้

ลำห้วย	๑	แห่ง	สระน้ำ	๗๖	แห่ง
หนองน้ำ	๑๓	แห่ง	บ่อน้ำตื้น	๓	แห่ง
ลำคลอง	-	แห่ง	บ่อบาดาล	-	แห่ง
บึง	-	แห่ง	อ่างเก็บน้ำ	๑	แห่ง
แม่น้ำ	-	แห่ง	ฝาย	-	แห่ง

๑.๖ ลักษณะของไม้และป่าไม้

ในเขตตำบลสาวแหมีป่าชุมชน ลักษณะเป็นป่าสาธารณะ มีต้นยาง ต้นไผ่ เป็นต้น

๒. ด้านการเมือง/การปกครอง

๒.๑ เขตการปกครอง

ตำบลสาวแห แบ่งการปกครองออกเป็น ๗ หมู่บ้าน คือ

หมู่ที่ ๑	บ้านสาวแห	นายสมบัติ	คันธะมาลย์	กำนันตำบลสาวแห
หมู่ที่ ๒	บ้านสาวแห	นายจันทา	ผิวใส	ผู้ใหญ่บ้าน
หมู่ที่ ๓	บ้านหนองแคน	นายสวาด	อักษร	ผู้ใหญ่บ้าน
หมู่ที่ ๔	บ้านดอนแดง	นายครรชิต	เยื้องกาย	ผู้ใหญ่บ้าน
หมู่ที่ ๕	บ้านสาวแห	นางเจียมจิตร	ไชยรักษ์	ผู้ใหญ่บ้าน
หมู่ที่ ๖	บ้านดอนสุข	นายวิรัช	ศรีปัญญา	ผู้ใหญ่บ้าน
หมู่ที่ ๗	บ้านใหม่ดอนเจริญ	นายสุธรรม	หนันสวาสดี	ผู้ใหญ่บ้าน

๒.๒ การเลือกตั้ง

ตำบลสาวแห ได้แบ่งเขตการเลือกตั้งนายกองค์การบริหารส่วนตำบลสาวแห ทั้งเขตตำบลสาวแหเป็น ๑ เขตเลือกตั้ง แบ่งเขตการเลือกตั้งสมาชิกสภาออกเป็น ๑ เขต มี ๗ หน่วยเลือกตั้ง ดังนี้

เขตเลือกตั้งที่ ๑ ประกอบด้วย ๗ หน่วยเลือกตั้ง ได้แก่

- หน่วยที่ ๑ หมู่ที่ ๑ บ้านสาวแห
- หน่วยที่ ๒ หมู่ที่ ๒ บ้านสาวแห
- หน่วยที่ ๓ หมู่ที่ ๓ บ้านหนองแคน
- หน่วยที่ ๔ หมู่ที่ ๔ บ้านดอนแดง
- หน่วยที่ ๕ หมู่ที่ ๕ บ้านสาวแห
- หน่วยที่ ๖ หมู่ที่ ๖ บ้านดอนสุข
- หน่วยที่ ๗ หมู่ที่ ๗ บ้านใหม่ดอนเจริญ

ประชาชนในเขตองค์การบริหารส่วนตำบลสาวแห ส่วนใหญ่ร่วมกิจกรรมทางการเมืองเสมอมาและประชาชนในเขตองค์การบริหารส่วนตำบลสาวแหยังมีส่วนร่วมในการบริหารงาน การช่วยเหลืองาน อบต. เสนอแนะในกิจกรรมของ อบต. ในการดำเนินงานต่างๆ เช่น การประชุมประชาคมในการจัดแผนพัฒนาท้องถิ่น ประชุมประชาคมแก้ไขปัญหาความยากจน ฯลฯ

จำนวนผู้มีสิทธิเลือกตั้ง (ข้อมูลเมื่อวันที่ ๒๐ ธันวาคม ๒๕๖๓)

- จำนวนผู้มีสิทธิเลือกตั้งนายกองค์การบริหารส่วนจังหวัด ๒,๓๔๙ คน
- จำนวนผู้มีสิทธิเลือกตั้งสมาชิกสภาองค์การบริหารส่วนจังหวัด ๒,๓๔๙ คน

จำนวนผู้มาใช้สิทธิเลือกตั้ง ครึ่งล่าสุด (พ.ศ. ๒๕๖๓)

- จำนวนผู้มาใช้สิทธิเลือกตั้งนายกองค์การบริหารส่วนจังหวัด ๑,๑๕๕ คน จากผู้มีสิทธิเลือกตั้งทั้งสิ้น ๒,๓๔๙ คน คิดเป็นร้อยละ ๕๐.๘๗
- จำนวนผู้มาใช้สิทธิเลือกตั้งสมาชิกสภาองค์การบริหารส่วนจังหวัด ๑,๑๕๕ คน จากผู้มีสิทธิเลือกตั้งทั้งสิ้น ๒,๓๔๙ คน คิดเป็นร้อยละ ๕๐.๘๗

๓. ประชากร

๓.๑ ข้อมูลเกี่ยวกับจำนวนประชากร

จำนวนประชากรทั้งสิ้น ๒,๘๓๐ คน แยกเป็นประชากรชาย ๑,๔๓๒ คน ประชากรหญิง ๑,๓๙๘ คน จำนวน ครั้วเรือน ๗๘๔ ครั้วเรือน มีความหนาแน่นเฉลี่ย ๑๑๗.๙๒ คน/ตารางกิโลเมตร

ตารางจำนวนประชากร แยกตามหมู่บ้าน

หมู่ที่	หมู่บ้าน	จำนวนประชากรทั้งหมด			จำนวนหลังคาเรือน
		ชาย	หญิง	รวม	
๑	บ้านสาวแห	๓๓๓	๓๔๔	๖๗๗	๑๘๖
๒	บ้านสาวแห	๒๑๗	๑๘๙	๔๐๖	๙๙
๓	บ้านหนองแคน	๒๓๖	๒๕๑	๔๘๗	๑๓๑
๔	บ้านดอนแดง	๑๘๗	๑๘๖	๓๗๓	๑๑๒
๕	บ้านสาวแห	๑๗๙	๑๗๐	๓๔๙	๑๐๘
๖	บ้านดอนสุข	๑๖๘	๑๖๒	๓๓๐	๘๔
๗	บ้านใหม่ดอนเจริญ	๑๑๒	๙๖	๒๐๘	๖๔
	รวม	๑,๔๓๒	๑,๓๙๘	๒,๘๓๐	๗๘๔

ข้อมูลจากสำนักบริหารการทะเบียน อำเภอหนองฮี ณ วันที่ ๑๐ เดือน มิถุนายน ๒๕๖๔

๓.๒ ช่วงอายุและจำนวนประชากร

จำนวนประชากรแยกตามอายุ

กลุ่มอายุ	ชาย	หญิง	รวม
๐๐ - ๑๐	๑๓๒	๑๑๖	๒๔๘
๑๑ - ๒๐	๑๕๕	๑๒๙	๒๘๔
๒๑ - ๓๐	๒๑๙	๒๑๒	๔๓๑
๓๑ - ๔๐	๑๙๓	๑๕๑	๓๔๔
๔๑ - ๕๐	๒๔๓	๒๔๗	๔๙๐
๕๑ - ๖๐	๒๑๙	๒๓๙	๔๕๗
๖๑ - ๗๐	๑๓๘	๑๕๙	๒๙๗
๗๑ - ๘๐	๙๔	๑๐๒	๑๙๖
๘๑ - ๙๐	๓๗	๓๖	๗๓
๙๑ - ๑๐๐	๓	๗	๑๐
รวมทั้งสิ้น	๑,๔๓๒	๑,๓๙๘	๒,๘๓๐

ข้อมูลจากสำนักบริหารการทะเบียน อำเภอหนองฮี ณ วันที่ ๑๐ เดือน มิถุนายน ๒๕๖๔

ตารางจำนวนประชากรแยกตามอายุ

จำนวนประชากร

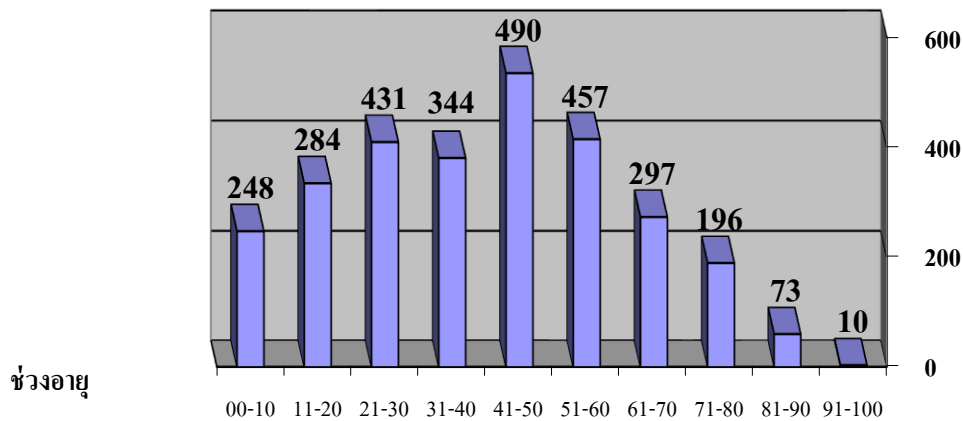

๔. สภาพทางสังคม

๔.๑ การศึกษา

- ศูนย์พัฒนาเด็กเล็ก ๑ แห่ง
- โรงเรียนประถมศึกษา ๑ แห่ง
- โรงเรียนมัธยมศึกษา ๑ แห่ง (ขยายโอกาสทางการศึกษา)
- ที่อ่านหนังสือประจำหมู่บ้าน ๗ แห่ง
- ศูนย์การศึกษานอกระบบและการศึกษาตามอัธยาศัย ๑ แห่ง (กศน.ประจำตำบลสาวแห)

๔.๒ สาธารณสุข

- โรงพยาบาลส่งเสริมสุขภาพตำบล บ้านสาวแห ๑ แห่ง
- อัตราการมีและใช้ส้วมราดน้ำ ๑๐๐ %

๔.๓ อาชญากรรม

ความปลอดภัยในชีวิตและทรัพย์สิน

- ป้อมยามตำรวจ ๑ แห่ง

๔.๔ ยาเสพติด

ปัญหา ยาเสพติดในพื้นที่ตำบลสาวแหมีการแพร่ระบาดบ้างเล็กน้อย เนื่องจากในพื้นที่ตำบลสาวแห มีผู้นำชุมชนที่เข้มแข็ง และประชาชนให้ความสำคัญในการเป็นหูเป็นตาในการปราบปรามยาเสพติด ทั้งองค์การบริหารส่วนตำบลสาวแหได้ให้ความสำคัญในการป้องกันและรณรงค์ให้เยาวชนห่างไกลจากยาเสพติด รู้ถึงโทษพิษภัยยาเสพติด และรู้จักใช้เวลาว่างให้เป็นประโยชน์

๔.๕ การสังคมสงเคราะห์

องค์การบริหารส่วนตำบลสาวแห มี

- ศูนย์พัฒนาคุณภาพชีวิตผู้สูงอายุและคนพิการ ตั้งอยู่ หมู่ที่ ๑ ตำบลสาวแห อำเภอหนองฮี จังหวัดร้อยเอ็ด
- โรงเรียนผู้สูงอายุตำบลสาวแห ตั้งอยู่ หมู่ที่ ๑ ตำบลสาวแห อำเภอหนองฮี จังหวัดร้อยเอ็ด
- ชมรมผู้สูงอายุตำบลสาวแห
- กองทุนสวัสดิการชุมชนตำบลสาวแห
- กองทุนคัดแยกขยะตำบลสาวแห

๖.๓ การบริการ

ประชาชนตำบลสาวแห ประกอบอาชีพรับจ้างและบริการ ประมาณ ร้อยละ ๙ ของอาชีพทั้งหมดในพื้นที่

๖.๔ การท่องเที่ยว

ตำบลสาวแหมีสถานที่ท่องเที่ยว ได้แก่ วัดบ้านหนองแคน ม.๓, ลำห้วยก้ากวิวก, ลำน้ำเสียว

๖.๓ การพาณิชย์และกลุ่มอาชีพ

หน่วยธุรกิจ/ในเขตองค์การบริหารส่วนตำบล แยกได้ดังนี้

<input type="checkbox"/> ปืมน้ำมัน	๒	แห่ง
<input type="checkbox"/> โรงสีขนาดเล็ก	๑๒	แห่ง
<input type="checkbox"/> ร้านค้าขายของ	๒๕	แห่ง
<input type="checkbox"/> ร้านขายอาหาร	๑๐	แห่ง
<input type="checkbox"/> ร้านตัดผม	๔	แห่ง
<input type="checkbox"/> ร้านเย็บผ้า	-	แห่ง
<input type="checkbox"/> ร้านซ่อมรถ	๔	แห่ง
<input type="checkbox"/> ร้านขายวัสดุก่อสร้าง	๑	แห่ง
<input type="checkbox"/> ร้านขายของชำ	๑๔	แห่ง

กลุ่มอาชีพในเขตองค์การบริหารส่วนตำบลสาวแห แยกได้ดังนี้

- กลุ่มทอผ้าไหม, กลุ่มปุ๋ยชีวภาพ หมู่ที่ ๑
- กลุ่มเพาะเห็ด หมู่ที่ ๒
- กลุ่มโรงสี SML, กลุ่มเลี้ยงหมู, กลุ่มเลี้ยงไก่ หมู่ที่ ๓
- กลุ่มทอเสื่อกก, กลุ่มปุ๋ยชีวภาพ หมู่ที่ ๔
- กลุ่มทอผ้าไหม หมู่ที่ ๕, หมู่ที่ ๗
- กลุ่มปุ๋ยชีวภาพ หมู่ที่ ๖
- กลุ่มเพาะเลี้ยงจิ้งหรีด หมู่ที่ ๕
- กลุ่มจักรสาน หมู่ที่ ๓, หมู่ที่ ๕
- กลุ่มเลี้ยงไก่ หมู่ที่ ๕

๗. ศาสนา ประเพณี วัฒนธรรม

๗.๑ การนับถือศาสนา

ประชาชนส่วนใหญ่ นับถือศาสนาพุทธ ร้อยละ ๑๐๐

๗.๒ ประเพณีและงานประจำปี ยึดมั่นในขนบธรรมเนียมประเพณีของไทยอีสาน เช่น ประเพณีการจุดบั้งไฟ ประเพณีบุญเส็งกลอง การแต่งงาน งานศพ และประเพณีตามเทศกาลต่างๆ เช่น สงกรานต์ และพิธีสำคัญทางศาสนา

๗.๓ ภูมิปัญญาท้องถิ่น ประชาชนในเขตตำบลสาวแหได้อนุรักษ์ภูมิปัญญาท้องถิ่น ได้แก่ วิธีการทำเครื่องจักสาน ใช้สำหรับในครัวเรือน วิธีการเลี้ยงไหมและการทอผ้าไหม วิธีการทอเสื่อกก และวิธีการจับปลาธรรมชาติ

ภาษาถิ่น ส่วนมากร้อยละ ๑๐๐ พูดภาษาอีสาน

๗.๔ OTOP สินค้าพื้นเมืองและของที่ระลึก

ประชาชนในเขตตำบลสาวแหได้ผลิตของใช้พื้นเมืองขึ้นใช้ในครัวเรือนและเหลือไว้จำหน่าย ได้แก่ เสื้อที่ทอจากต้นกก ผ้าที่ทอจากผ้าฝ้ายและผ้าไหม เครื่องจักรสานที่ทำจากไม้ไผ่

๘. ทรัพยากรธรรมชาติ

๘.๑ **น้ำ** น้ำที่ใช้ในการอุปโภค-บริโภค เป็นน้ำที่ได้จากน้ำฝน และน้ำดิบ จากหนองน้ำสาธารณะ ซึ่งจะต้องนำมาผ่านกระบวนการของระบบประปา สำหรับน้ำใต้ดินมีปริมาณน้อย ไม่สามารถนำขึ้นมาใช้ให้พอเพียงได้ และบางแห่งเค็ม ไม่สามารถใช้ดื่มและอุปโภคได้

๘.๒ **ป่าไม้** ในเขตองค์การบริหารส่วนตำบลสาวแหมีดงสาวแห และดงบ้านแดงเป็นป่าชุมชน เนื้อที่ประมาณ ๑,๑๓๙ ไร่

๘.๓ ทรัพยากรธรรมชาติที่สำคัญขององค์กรปกครองส่วนท้องถิ่น

ในพื้นที่ของตำบลสาวแหส่วนมากเป็นพื้นที่สำหรับเพาะปลูก ที่อยู่อาศัย ร้านค้า สถานประกอบการ ตามลำดับ ทรัพยากรธรรมชาติในพื้นที่ ได้แก่ ดิน น้ำ ต้นไม้ ปัญหาคือ เนื่องจากว่าพื้นที่บางส่วนเป็นดินเค็ม น้ำใต้ดินก็เค็ม ไม่สามารถนำน้ำจากใต้ดินมาใช้ในการอุปโภค-บริโภคได้ มีแหล่งน้ำใช้ในการเกษตรไม่เพียงพอ ปัญหาคือยังไม่สามารถหาแหล่งน้ำสำหรับการเกษตรได้เพิ่มขึ้น ปัญหาด้านขยะ เมื่อชุมชนแออัดขยะก็มากขึ้น การแก้ไขปัญหา คือ องค์การบริหารส่วนตำบลจัดทำโครงการเพื่อแก้ไขปัญหาขยะจากชุมชน เช่น โครงการสาวแหปลอดภัยร่วมมือร่วมใจกำจัดขยะอันตราย

๙. อื่นๆ

๑๐. **บุคลากรที่เป็นพนักงานส่วนตำบล** จำนวน ๓๖ คน โดยมี นางจิระภา ระดาพัฒน์ ปลัดองค์การบริหารส่วนตำบล และนายปฏิการ เชื้อทอง รองปลัดองค์การบริหารส่วนตำบล เป็นผู้บังคับบัญชา แยกเป็นส่วนต่างๆ ดังนี้

๑. **สำนักปลัด** มีอำนาจหน้าที่ในการบริหารงานทั่วไป,งานธุรการ,งานการเจ้าหน้าที่,งานสวัสดิการ,การประชุม,การออกข้อบัญญัติ,แผนพัฒนาตำบล มีพนักงานส่วนตำบล จำนวน ๘ คน แยกตามตำแหน่งดังนี้

- ตำแหน่ง หัวหน้าสำนักปลัด อบต.	จำนวน	๑	คน
- ตำแหน่ง หัวหน้าฝ่ายป้องกันฯ	จำนวน	๑	คน
- ตำแหน่ง นักวิเคราะห์นโยบายและแผน	จำนวน	-	คน
- ตำแหน่ง นักวิชาการศึกษา	จำนวน	๑	คน
- ตำแหน่ง นักทรัพยากรบุคคล	จำนวน	๑	คน
- ตำแหน่ง นักจัดการงานทั่วไป	จำนวน	๑	คน
- ตำแหน่ง ครู	จำนวน	๓	คน

พนักงานจ้าง จำนวน ๑๑ คน แยกตามตำแหน่งดังนี้

- พนักงานจ้างตำแหน่ง ผู้ดูแลเด็ก	จำนวน	๒	คน
- พนักงานจ้างตำแหน่ง ผช.นักวิชาการเกษตร	จำนวน	๑	คน
- พนักงานจ้างตำแหน่ง ผช.จพง.ป้องกันบรรเทาฯ	จำนวน	๑	คน
- พนักงานจ้างตำแหน่ง ผช.จพง.ธุรการ	จำนวน	๓	คน
- พนักงานจ้างตำแหน่ง ผช.จพง.ประชาสัมพันธ์	จำนวน	๑	คน
- พนักงานขับรถยนต์	จำนวน	๒	คน
- พนักงานดับเพลิง(ประจำรถบรรทุกน้ำ)	จำนวน	๑	คน
- จ้างเหมาบริการ	จำนวน	๔	คน

๒. **กองคลัง** มีอำนาจหน้าที่ เกี่ยวกับการรับ การเบิกจ่าย การฝาก ,การจัดทำบัญชี,งบการเงิน,การจัดเก็บรายได้,งานพัสดุ มีพนักงานส่วนตำบล จำนวน ๒ คน แยกตามตำแหน่ง ดังนี้

- ตำแหน่ง ผู้อำนวยการกองคลัง	จำนวน	-	คน
- ตำแหน่ง นักวิชาการเงินและบัญชี	จำนวน	๑	คน
- ตำแหน่ง นักวิชาการพัสดุ	จำนวน	๑	คน

พนักงานจ้าง จำนวน ๔ คน แยกตามตำแหน่งดังนี้

- พนักงานจ้างตำแหน่ง ผช.จพง.การคลัง	จำนวน	๑	คน
- พนักงานจ้างตำแหน่ง ผช.เจ้าพนักงานพัสดุ	จำนวน	๑	คน
- พนักงานจ้างตำแหน่ง ผช.จพง.ธุรการ	จำนวน	๑	คน
- พนักงานจ้างตำแหน่ง ผช.จพง.จัดเก็บรายได้	จำนวน	๑	คน

๓. กองช่าง มีอำนาจหน้าที่เกี่ยวกับการออกแบบ สำรวจ เขียนแบบ ควบคุมอาคาร การก่อสร้าง และงานซ่อมบำรุง มีพนักงานส่วนตำบล จำนวน ๑ คน แยกตามตำแหน่ง ดังนี้

- ตำแหน่ง ผู้อำนวยการกองช่าง	จำนวน	-	คน
- ตำแหน่ง นายช่างโยธา	จำนวน	๑	คน

พนักงานจ้าง จำนวน ๔ คน แยกตามตำแหน่ง ดังนี้

- พนักงานจ้างตำแหน่ง ผช.นายช่างโยธา	จำนวน	๑	คน
- พนักงานจ้างตำแหน่ง ผช.ช่างไฟฟ้า	จำนวน	๑	คน
- พนักงานจ้างตำแหน่ง ผช.ช่างเขียนแบบ	จำนวน	๑	คน
- พนักงานจ้างตำแหน่ง ผช.จพง.ธุรการ	จำนวน	๑	คน

๔. กองสวัสดิการสังคม มีอำนาจหน้าที่เกี่ยวกับดำเนินการด้านสังคมสงเคราะห์ การจ่ายเบี้ยยังชีพให้กับผู้สูงอายุ ผู้พิการ และผู้ป่วยเอดส์ และส่งเสริมพัฒนาากลุ่มอาชีพในชุมชน เป็นต้น มีพนักงานส่วนตำบล จำนวน ๒ คน แยกตามตำแหน่ง ดังนี้

- ตำแหน่ง ผู้อำนวยการกองสวัสดิการสังคม	จำนวน	๑	คน
- ตำแหน่ง นักพัฒนาชุมชน	จำนวน	๑	คน

พนักงานจ้าง จำนวน ๒ คน แยกตามตำแหน่ง ดังนี้

- พนักงานจ้างตำแหน่ง ผช.เจ้าพนักงานพัฒนาชุมชน	จำนวน	๑	คน
- พนักงานจ้างตำแหน่ง ผช.จพง.ธุรการ	จำนวน	๑	คน

๕. หน่วยตรวจสอบภายใน มีอำนาจหน้าที่เกี่ยวกับการตรวจสอบการดำเนินงานของหน่วยงานย่อย องค์การบริหารส่วนตำบล ทุกส่วนราชการให้ดำเนินการเป็นไปตามกฎหมาย ระเบียบที่เกี่ยวข้องกับองค์การบริหารส่วนตำบล มีพนักงานส่วนตำบล จำนวน - คน ดังนี้

- ตำแหน่ง นักวิชาการตรวจสอบภายใน	จำนวน	-	คน
----------------------------------	-------	---	----

๑๑. ระดับการศึกษาของพนักงานส่วนตำบลและพนักงานจ้าง

<input type="checkbox"/> มัธยมศึกษา	จำนวน	๑	คน
<input type="checkbox"/> ปวช.	จำนวน	-	คน
<input type="checkbox"/> ปวท.	จำนวน	๑	คน
<input type="checkbox"/> ปวส.	จำนวน	๑๐	คน
<input type="checkbox"/> อนุปริญญา	จำนวน	๑	คน
<input type="checkbox"/> ปริญญาตรี	จำนวน	๑๘	คน
<input type="checkbox"/> ปริญญาโท	จำนวน	๕	คน

๑๒. บุคลากรที่เป็นผู้บริหารและสมาชิกสภาองค์การบริหารส่วนตำบล ดังนี้

<input type="checkbox"/> คณะผู้บริหารองค์การบริหารส่วนตำบล	จำนวน	๔	คน
<input type="checkbox"/> สมาชิกสภาองค์การบริหารส่วนตำบลที่มาจากการเลือกตั้ง	จำนวน	๑๐	คน

๑๓. สถานะทางการคลัง

สถานการณ์เงินการคลัง (ใช้ข้อมูลปีที่ขอจัดเป็นฐาน ย้อนหลัง ๕ ปี)

๑. รายได้จริงโดยไม่รวมเงินอุดหนุน

๑.๑	ปีงบประมาณ ๒๕๕๙	จำนวน	๑๓,๖๙๗,๖๓๕.๘๙ บาท
๑.๒	ปีงบประมาณ ๒๕๖๐	จำนวน	๑๔,๐๑๒,๔๓๘.๐๓ บาท
๑.๓	ปีงบประมาณ ๒๕๖๑	จำนวน	๑๔,๕๖๑,๗๕๖.๓๘ บาท
๑.๔	ปีงบประมาณ ๒๕๖๒	จำนวน	๒๖,๘๔๕,๕๑๓.๗๗ บาท
๑.๕	ปีงบประมาณ ๒๕๖๓	จำนวน	๒๔,๘๘๙,๑๘๑.๐๑ บาท

๒. มีรายได้ทั้งหมดโดยรวมเงินอุดหนุน

๒.๑	ปีงบประมาณ ๒๕๕๙	จำนวน	๑๘,๒๙๓,๕๑๒.๘๙ บาท
๒.๒	ปีงบประมาณ ๒๕๖๐	จำนวน	๒๕,๗๖๑,๕๒๐.๐๓ บาท
๒.๓	ปีงบประมาณ ๒๕๖๑	จำนวน	๒๗,๒๒๗,๖๒๑.๓๘ บาท
๒.๔	ปีงบประมาณ ๒๕๖๒	จำนวน	๓๒,๒๒๔,๙๑๓.๗๗ บาท
๒.๕	ปีงบประมาณ ๒๕๖๓	จำนวน	๒๖,๘๗๔,๔๖๓.๑๖ บาท

๓. รายจ่ายจริงย้อนหลัง ๕ ปี

๓.๑	ปีงบประมาณ ๒๕๕๙	จำนวน	๑๖,๔๙๕,๔๘๘.๓๗ บาท
๓.๒	ปีงบประมาณ ๒๕๖๐	จำนวน	๑๘,๑๗๓,๒๔๒.๐๗ บาท
๓.๓	ปีงบประมาณ ๒๕๖๑	จำนวน	๑๘,๒๖๘,๖๗๐.๐๕ บาท
๓.๔	ปีงบประมาณ ๒๕๖๒	จำนวน	๓๐,๓๘๕,๕๘๐.๐๐ บาท
๓.๕	ปีงบประมาณ ๒๕๖๓	จำนวน	๒๖,๘๗๔,๔๖๓.๑๖ บาท

ส่วนที่ ๒

ยุทธศาสตร์การพัฒนางานองค์กรปกครองส่วนท้องถิ่น

๑. ความสัมพันธ์ระหว่างแผนพัฒนาระดับมหภาค

๑.๑ แผนยุทธศาสตร์ชาติ ๒๐ ปี (พ.ศ. ๒๕๖๑ - ๒๕๘๐)

โดยที่รัฐธรรมนูญแห่งราชอาณาจักรไทย มาตรา ๖๕ กำหนดให้รัฐพึงจัดให้มียุทธศาสตร์ชาติเป็นเป้าหมายการพัฒนาประเทศอย่างยั่งยืน ตามหลักธรรมาภิบาลเพื่อใช้เป็นกรอบในการจัดทำแผนต่างๆ ให้สอดคล้องและบูรณาการกันเพื่อให้เกิดเป็นพลังผลักดันร่วมกันไปสู่เป้าหมายดังกล่าว โดยให้เป็นไปตามที่กำหนดในกฎหมายว่าด้วยการจัดทำยุทธศาสตร์ชาติ และต่อมาได้มีการตราพระราชบัญญัติการจัดทำยุทธศาสตร์ชาติ พ.ศ. ๒๕๖๐ มีผลบังคับใช้เมื่อวันที่ ๑ สิงหาคม ๒๕๖๐ โดยกำหนดให้มีการแต่งตั้งคณะกรรมการยุทธศาสตร์ชาติ เพื่อรับผิดชอบในการจัดทำร่างยุทธศาสตร์ชาติ กำหนดวิธีการการมีส่วนร่วมของประชาชนในการจัดทำร่างยุทธศาสตร์ชาติ ในการติดตามการตรวจสอบ และการประเมินผล รวมทั้งกำหนดมาตรการส่งเสริมและสนับสนุนให้ประชาชนทุกภาคส่วนดำเนินการให้สอดคล้องกับยุทธศาสตร์ชาติ

เพื่อให้เป็นไปตามที่กำหนดในพระราชบัญญัติการจัดทำ ยุทธศาสตร์ชาติ พ.ศ. ๒๕๖๐ คณะกรรมการยุทธศาสตร์ชาติได้แต่งตั้งคณะกรรมการจัดทำยุทธศาสตร์ชาติด้านต่างๆ รวม ๖ คณะอันประกอบด้วย คณะกรรมการจัดทำยุทธศาสตร์ชาติด้านความมั่นคง คณะกรรมการจัดทำยุทธศาสตร์ชาติด้านการสร้างความสามารถในการแข่งขัน คณะกรรมการจัดทำยุทธศาสตร์ชาติด้านการพัฒนาและเสริมสร้างศักยภาพทรัพยากรมนุษย์ คณะกรรมการจัดทำยุทธศาสตร์ชาติด้านการสร้างโอกาสและความเสมอภาคทางสังคม คณะกรรมการจัดทำยุทธศาสตร์ชาติด้านการสร้างการเติบโตบนคุณภาพชีวิตที่เป็นมิตรต่อสิ่งแวดล้อม และ คณะกรรมการจัดทำยุทธศาสตร์ชาติด้านการปรับสมดุลและพัฒนาระบบการบริหารจัดการภาครัฐ เพื่อรับผิดชอบในการดำเนินการจัดทำร่างยุทธศาสตร์ชาติให้เป็นไปตามหลักเกณฑ์ วิธีการ และเงื่อนไขที่กำหนด ตลอดจนได้จัดให้มีการรับฟังความคิดเห็นของประชาชนและหน่วยงานของรัฐที่เกี่ยวข้องอย่างกว้างขวางเพื่อประกอบการพิจารณาจัดทำร่างยุทธศาสตร์ชาติตามที่กฎหมายกำหนดแล้ว

ยุทธศาสตร์ชาติ ๒๐ ปี (พ.ศ. ๒๕๖๑ - ๒๕๘๐) เป็นยุทธศาสตร์ชาติฉบับแรกของประเทศไทยตามรัฐธรรมนูญแห่งราชอาณาจักรไทย ซึ่งจะต้องนำไปสู่การปฏิบัติเพื่อให้ประเทศไทยบรรลุวิสัยทัศน์ “ประเทศไทยมีความมั่นคง มั่งคั่ง ยั่งยืน เป็นประเทศพัฒนาแล้ว ด้วยการพัฒนาตามหลักปรัชญาของเศรษฐกิจพอเพียง” ภายในช่วงเวลาดังกล่าว เพื่อความสุขของคนไทยทุกคน

สถานการณ์ แนวโน้ม วิสัยทัศน์ และเป้าหมายในการพัฒนาประเทศ

๑. บทนำ

การพัฒนาประเทศไทยนับตั้งแต่แผนพัฒนาเศรษฐกิจและสังคมแห่งชาติ ฉบับที่ ๑ เป็นต้นมาได้ส่งผลให้ประเทศมีการพัฒนาในทุกมิติ ทั้งในด้านเศรษฐกิจที่ประเทศไทยได้รับการยกระดับเป็นประเทศในกลุ่มบนของกลุ่มประเทศระดับรายได้ปานกลาง ในด้านสังคมที่มีการพัฒนาคุณภาพชีวิตของประชาชนส่งผลให้ประเทศไทยหลุดพ้นจากการเป็นประเทศยากจน และในด้านสิ่งแวดล้อมที่ประเทศไทยมีข้อได้เปรียบในความหลากหลายเชิงนิเวศ อย่างไรก็ตาม ประเทศไทยยังมีความท้าทายต่อการพัฒนาที่สำคัญ อาทิ อัตราการขยายตัวทางเศรษฐกิจในปี ๒๕๖๐ ที่ร้อยละ ๓.๙ ถือว่าอยู่ในระดับต่ำกว่าศักยภาพ เมื่อเทียบกับร้อยละ ๖.๐ ต่อปีในช่วงเวลาเกือบ ๖ ทศวรรษที่ผ่านมา โดยมีสาเหตุหลักจากการชะลอตัวของการลงทุนภายในประเทศและสถานการณ์เศรษฐกิจโลกที่ยังไม่ฟื้นตัวได้เต็มที่โครงสร้างเศรษฐกิจไทยที่ยังไม่สามารถขับเคลื่อนด้วยนวัตกรรมได้อย่างเต็มประสิทธิภาพภาคบริการและภาคเกษตรมีผลผลิตการผลิตในระดับต่ำขาดการนำเทคโนโลยีเข้ามาเพิ่มประสิทธิภาพในการผลิต ประกอบกับแรงงานไทยยังมีปัญหาเรื่องคุณภาพและสมรรถนะที่ไม่สอดคล้องกับความต้องการในการขับเคลื่อนการพัฒนาของประเทศ

นอกจากนั้น ศักยภาพและคุณภาพของประชากรไทยทุกช่วงวัยยังคงเป็นปัจจัยท้าทายสำคัญต่อการพัฒนาประเทศ แม้ว่าการเข้าถึงระบบบริการสาธารณะ การศึกษา บริการสาธารณสุข โครงสร้างพื้นฐานต่างๆ และการคุ้มครองทางสังคมอื่น ๆ ของคนไทยมีความครอบคลุมเพิ่มมากขึ้น แต่ยังคงมีปัญหาเรื่องคุณภาพการให้บริการที่มีมาตรฐานแตกต่างกันระหว่างพื้นที่ ซึ่งเป็นหนึ่งในสาเหตุหลักที่ทำให้ประเทศไทยยังคงมีปัญหาความเหลื่อมล้ำในหลายมิติ ขณะที่ปัญหาด้านความยากจนยังคงเป็นประเด็นท้าทายในการยกระดับการพัฒนาประเทศให้ประชาชนมีรายได้สูงขึ้นและแก้ปัญหาความเหลื่อมล้ำอย่างยั่งยืน ขณะเดียวกันการวางกลยุทธ์ระยะยาวในการฟื้นฟูการใช้ และการรักษาทรัพยากรอย่างบูรณาการเพื่อการพัฒนาประเทศที่ผ่านมายังขาดความชัดเจน ส่งผลให้ทรัพยากรธรรมชาติและสิ่งแวดล้อมของประเทศยังมีปัญหาการใช้อย่างสิ้นเปลืองและเสื่อมโทรมลงอย่างรวดเร็ว

ทั้งนี้ ปัญหาดังกล่าวข้างต้นมีสาเหตุส่วนหนึ่งมาจากประสิทธิภาพการบริหารจัดการภาครัฐ การพัฒนาประเทศขาดความต่อเนื่องและความยืดหยุ่นในการตอบสนองต่อความต้องการและปัญหาของประชาชน ขณะที่ความมั่นคงภายในประเทศยังมีหลายประเด็นที่ต้องเสริมสร้างให้เกิดความเข้มแข็ง ลดความขัดแย้งทางความคิดและอุดมการณ์ที่มีรากฐานมาจากความเหลื่อมล้ำ ความไม่เสมอภาค การขาดความเชื่อมั่นในกระบวนการยุติธรรม และปัญหาการขาดเสถียรภาพทางการเมืองตลอดจนส่งเสริมคนในชาติให้ยึดมั่นสถาบันหลักเป็นศูนย์รวมจิตใจให้เกิดความรักและความสามัคคี

ในขณะเดียวกัน การเปลี่ยนแปลงโครงสร้างประชากรที่มีสัดส่วนประชากรวัยแรงงานและวัยเด็กที่ลดลงและประชากรสูงอายุที่เพิ่มขึ้นอย่างต่อเนื่อง จะเป็นปัจจัยเสี่ยงสำคัญที่จะทำให้การพัฒนาประเทศในมิติต่าง ๆ มีความท้าทายมากขึ้น ทั้งในส่วนของเสถียรภาพทางการเงินการคลังของประเทศในการจัดสวัสดิการเพื่อดูแลผู้สูงอายุที่เพิ่มสูงขึ้น การลงทุนและการออม การเจริญเติบโตทางเศรษฐกิจของประเทศ ความมั่นคงทางสังคม การบริหารจัดการทรัพยากรธรรมชาติอย่างยั่งยืนซึ่งจะเป็นประเด็นท้าทายต่อการขับเคลื่อนประเทศไปสู่การเป็นประเทศพัฒนาแล้ว

๒. ปัจจัยและแนวโน้มที่คาดว่าจะส่งผลต่อการพัฒนาประเทศ

แม้ว่าประเทศไทยจะมีตำแหน่งที่ตั้งที่สามารถเป็นศูนย์กลางในการเชื่อมโยงในภูมิภาคและเป็นประตูสู่เอเชีย แต่การที่มีอาณาเขตติดกับประเทศเพื่อนบ้านหลายประเทศ ทำให้ปัญหาด้านเขตแดนกับประเทศเพื่อนบ้านยังคงเป็นความท้าทายด้านความมั่นคงในอนาคต นอกจากนี้ ประเทศไทยยังคงต้องให้ความสำคัญกับปัญหาด้านความมั่นคงอื่นๆ ที่มีความซับซ้อน ละเอียดอ่อน และมีความเชื่อมโยงกันหลายมิติ ที่อาจเป็นประเด็นท้าทายต่อการสร้างบรรยากาศความไว้วางใจระหว่างรัฐกับประชาชนและระหว่างประชาชนกับประชาชน ซึ่งรวมถึงการสร้างสามัคคีของคนในชาติที่จะนำไปสู่การแก้ปัญหาความขัดแย้งระหว่างกลุ่มประชากรไทยที่มีแนวคิดและความเชื่อที่แตกต่างกันอย่างยั่งยืนนอกจากนี้ การขยายอิทธิพลและการเพิ่มบทบาทของประเทศมหาอำนาจ ที่อาจก่อให้เกิดการเปลี่ยนแปลงไปสู่ระบบหลายขั้วอำนาจ หรือเกิดการย้ายขั้วอำนาจทางเศรษฐกิจ ซึ่งอาจส่งผลกระทบต่อเสถียรภาพทางเศรษฐกิจของประเทศในอนาคต ขณะที่องค์กรที่ไม่ใช่รัฐ อาทิ องค์กรระหว่างประเทศ และบริษัทข้ามชาติ จะมีบทบาทมากขึ้นในการกำหนดกฎ ระเบียบ ทิศทางความสัมพันธ์และมาตรฐานสากลต่างๆ ทั้งในด้านความมั่นคง และเศรษฐกิจ รวมทั้งการรวมกลุ่มเศรษฐกิจและการเปิดเสรีในภูมิภาคที่นำไปสู่ความเชื่อมโยงในทุกกระบวน อาจก่อให้เกิดความเสี่ยงด้านอาชญากรรมข้ามชาติและเศรษฐกิจนอกระบบ รวมทั้งปัญหายาเสพติด การค้ามนุษย์ และการลักลอบเข้าเมือง

ในทางกลับกัน ความเปลี่ยนแปลงจากโลกาภิวัตน์และความก้าวหน้าทางวิทยาศาสตร์และเทคโนโลยีที่ได้รับการพัฒนาอย่างก้าวกระโดดจะก่อให้เกิดนวัตกรรมอย่างพลิกผัน อาทิ เทคโนโลยีปัญญาประดิษฐ์ อินเทอร์เน็ตในทุกสิ่ง การวิเคราะห์ข้อมูลขนาดใหญ่ หุ่นยนต์และโดรน เทคโนโลยีพันธุกรรมสมัยใหม่ และเทคโนโลยีทางการเงิน ซึ่งตัวอย่างแนวโน้มการพัฒนาเทคโนโลยีอย่างก้าวกระโดดเหล่านี้ คาดว่าจะเป็นปัจจัยสนับสนุนหลักที่ช่วยทำให้เศรษฐกิจโลกและเศรษฐกิจไทยมีแนวโน้มที่จะกลับมาขยายตัวได้เข้มแข็งขึ้น แนวโน้ม

สำคัญที่จำเป็นต้องมีการติดตามอย่างใกล้ชิด อาทิการรวมกลุ่มทางการค้าและการลงทุนที่จะมีความหลากหลายเพิ่มมากขึ้น การแข่งขันที่คาดว่าจะรุนแรงขึ้นในการเพิ่มผลิตภาพและสร้างความหลากหลายของสินค้าและบริการที่ตอบสนองต่อรูปแบบชีวิตใหม่ๆ

นอกจากนั้น ประเทศไทยคาดว่าจะเข้าสู่การเป็นสังคมสูงวัยระดับสุดยอดในปี ๒๕๗๔จะก่อให้เกิดโอกาสใหม่ๆ ในการตอบสนองความต้องการของกลุ่มผู้บริโภคนสูงวัยที่มีสัดส่วนเพิ่มขึ้นอย่างต่อเนื่อง รวมทั้งการคาดการณ์ว่าครอบครัวไทยจะมีขนาดเล็กลงและมีรูปแบบที่หลากหลายมากขึ้นประชากรในประเทศไทยจะมีช่วงอายุที่แตกต่างกันและจะมีกลุ่มคนช่วงอายุใหม่ๆ เพิ่มขึ้น ซึ่งจะส่งผลต่อทัศนคติและพฤติกรรมที่แตกต่างกัน ดังนั้น การเตรียมความพร้อมของประชากรให้มีคุณภาพและการนำเทคโนโลยีที่เหมาะสมมาใช้ในการผลิตและการบริการของประเทศจะเป็นความท้าทายสำคัญในระยะต่อไป

ในขณะเดียวกัน โครงสร้างประชากรที่เข้าสู่สังคมสูงวัย อาจทำให้เกิดความต้องการแรงงานต่างชาตินี้อีกเพิ่มขึ้นเพื่อทดแทนจำนวนแรงงานไทยที่ลดลง ซึ่งปัจจัยด้านการเปิดเสรีในภูมิภาคและความก้าวหน้าของการพัฒนาระบบคมนาคมขนส่งในภูมิภาคจะทำให้การเคลื่อนย้ายแรงงานและการย้ายถิ่นมีความสะดวกมากขึ้น และเป็นปัจจัยสำคัญที่จะทำให้เกิดการเคลื่อนย้ายประชากรเข้าออกประเทศเพิ่มมากขึ้น โดยเฉพาะในกลุ่มประชากรที่มีศักยภาพซึ่งมีแนวโน้มในการเคลื่อนย้ายไปเรียนหรือทำงานในทั่วทุกมุมโลกสูงขึ้น ทั้งนี้ การย้ายถิ่นส่วนใหญ่มีวัตถุประสงค์เพื่อแสวงหาโอกาสทางเศรษฐกิจที่ดีขึ้น จึงอาจจะเป็นไปได้ที่ประเทศไทยจะยังคงเป็นประเทศผู้รับของประชากรจากประเทศเพื่อนบ้านขณะที่ประชากรไทยโดยเฉพาะแรงงานทักษะอาจมีแรงจูงใจในการย้ายถิ่นไปยังประเทศที่มีระดับการพัฒนาที่ดีกว่า อาจทำให้การแย่งชิงแรงงานมีความรุนแรงมากขึ้น ซึ่งจะยังทำให้เกิดความเสี่ยงต่อการเจริญเติบโตทางเศรษฐกิจและการเปลี่ยนแปลงของบริบทสังคมไทย

นอกจากนี้ ผลกระทบจากการเปลี่ยนแปลงสภาพภูมิอากาศคาดว่าจะมีความรุนแรงมากขึ้นทั้งในเชิงความผันผวน ความถี่ และขอบเขตที่กว้างขวางมากขึ้น ซึ่งจะสร้างความเสียหายต่อชีวิตและทรัพย์สิน ระบบโครงสร้างพื้นฐานที่จำเป็น ตลอดจนระบบผลิตทางการเกษตรที่สัมพันธ์ต่อเนื่องกับความมั่นคงด้านอาหารและน้ำ ขณะที่ระบบนิเวศต่างๆ มีแนวโน้มเสื่อมโทรมลง และมีความเป็นไปได้ค่อนข้างสูงในการสูญเสียความสามารถในการรองรับความต้องการของมนุษย์ได้อย่างมีประสิทธิภาพอย่างไรก็ดี ระดับความรุนแรงของผลกระทบอันเกิดจากการเปลี่ยนแปลงภูมิอากาศโลกและความเสื่อมโทรมของระบบนิเวศต่าง ๆ ดังกล่าวที่แต่ละประเทศจะต้องเผชิญจะมีความแตกต่างกัน ทำให้การเป็นสังคมสีเขียวการรักษาและบริหารจัดการทรัพยากรธรรมชาติและสิ่งแวดล้อมอย่างบูรณาการจะได้รับความสำคัญและความสนใจจากนานาประเทศรวมทั้งประเทศไทยเพิ่มมากขึ้น พลังงานทดแทนและพลังงานทางเลือกรวมถึงการสร้างสมดุลความมั่นคงด้านพลังงานและอาหารมีแนวโน้มที่จะมีความสำคัญเพิ่มมากขึ้นกฎระเบียบและข้อตกลงด้านสิ่งแวดล้อมจะมีความเข้มข้นและเข้มงวดขึ้น โดยกรอบการพัฒนาตามข้อตกลงระหว่างประเทศต่างๆ ที่สำคัญ เช่น เป้าหมายการพัฒนาที่ยั่งยืน และบันทึกความตกลงปารีสจะได้รับนำไปปฏิบัติอย่างจริงจังมากยิ่งขึ้น

แนวโน้มเหล่านี้จะก่อให้เกิดความท้าทายต่อการพัฒนาประเทศในหลายมิติ ทั้งในส่วนของการทำงานและอาชีพ สาขาการผลิตและบริการใหม่ๆ ความมั่นคงของประเทศอันเกิดจากภัยคุกคามและความเสี่ยงด้านอื่นๆ ที่ซับซ้อนขึ้น อาชญากรรมไซเบอร์ รูปแบบการก่อสงครามที่ใช้เทคโนโลยีเป็นเครื่องมือ การเคลื่อนย้ายอย่างเสรีและรวดเร็วของผู้คน เงินทุน ข้อมูลข่าวสาร องค์ความรู้ เทคโนโลยีและสินค้าและบริการ การปรับตัวต่อการเปลี่ยนแปลงสภาพภูมิอากาศที่รวดเร็วและคาดการณ์ได้ยากการเกิดขึ้นของโรคระบาด และโรคอุบัติใหม่ที่จะส่งผลให้การเฝ้าระวังด้านการสาธารณสุขในประเทศมีความสำคัญมากขึ้น อาจนำไปสู่ปัญหาความเหลื่อมล้ำที่ทวีความรุนแรงมากขึ้นได้ หากไม่มีมาตรการที่มีประสิทธิภาพในการป้องกันและรองรับผลกระทบต่างๆ ที่คาดว่าจะเกิดขึ้น ซึ่งรวมถึงการเตรียมความพร้อมเพื่อรองรับการเปลี่ยนแปลง

ทางเทคโนโลยีและนวัตกรรมแบบพลิกผันที่จะเกิดขึ้นอย่างรวดเร็วโดยเฉพาะอย่างยิ่งหากการเข้าถึงเทคโนโลยีโครงสร้างพื้นฐาน และองค์ความรู้สมัยใหม่มีระดับความแตกต่างกันระหว่างกลุ่มประชากรต่างๆ โดยการเปลี่ยนแปลงทางเทคโนโลยีและนวัตกรรมดังกล่าวจะส่งผลกระทบต่อทั้งการจ้างงานและอาชีพที่จะมีรูปแบบและลักษณะงานที่เปลี่ยนไป มีความต้องการแรงงานที่มีสมรรถนะสูงเพิ่มมากขึ้น หลายอาชีพอาจหายไปจากตลาดงานในปัจจุบัน และบางอาชีพจะถูกทดแทนด้วยระบบอัตโนมัติโดยเฉพาะอาชีพที่ต้องการทักษะระดับต่ำ ก่อให้เกิดความเสี่ยงต่อความมั่นคงและคุณภาพชีวิตของประชาชนที่ปรับตัวไม่ทันหรือขาดความรู้และทักษะที่ทันกับยุคสมัยที่เปลี่ยนแปลงไป กระแสโลกาภิวัตน์ที่จะทำให้เกิดการพัฒนาขยายความเป็นเมือง วิถีชีวิตที่เปลี่ยนไปอย่างรวดเร็ว รวมทั้งการเปลี่ยนแปลงทางสภาพภูมิอากาศที่อาจจะมีความแปรปรวนมากยิ่งขึ้น ซึ่งปัจจัยทั้งหมดดังกล่าวจะส่งผลให้ปัญหาความยากจนและความเหลื่อมล้ำของประเทศมีความซับซ้อนมากยิ่งขึ้น

จากปัจจัยและแนวโน้มที่คาดว่าจะส่งผลต่อการขับเคลื่อนการพัฒนาประเทศในมิติต่างๆข้างต้น เห็นได้ว่าบริบทและสภาพแวดล้อมทั้งภายในและภายนอกประเทศมีแนวโน้มที่จะเปลี่ยนแปลงอย่างรวดเร็ว มีพลวัตสูง และมีความซับซ้อนหลากหลายมิติ ซึ่งจะส่งผลกระทบต่ออนาคตการพัฒนาประเทศอย่างมาก ดังนั้น การพัฒนาประเทศจึงจำเป็นต้องมียุทธศาสตร์การพัฒนาที่ครอบคลุมทุกมิติและทุกด้านการพัฒนาที่เกี่ยวข้อง มีความร่วมมือในลักษณะประชารัฐจากภาคส่วนต่างๆ ในรูปแบบของหุ้นส่วนการพัฒนาที่เป็นการดำเนินงานอย่างบูรณาการ เนื่องจากทุกมิติการพัฒนามีความเกี่ยวข้องซึ่งกันและกัน โดยประเทศไทยจำเป็นต้องมีทรัพยากรมนุษย์ที่มีคุณภาพ มีความรู้ สมรรถนะ และทักษะที่สอดคล้องกับการเปลี่ยนแปลงต่างๆ สามารถรู้เท่าทันและปรับตัวให้สามารถดำเนินชีวิตได้อย่างมีความสุข มีอาชีพที่มั่นคง สร้างรายได้ ท่ามกลางความเปลี่ยนแปลงกฎเกณฑ์และกติกาใหม่ๆ และมาตรฐานที่สูงขึ้น โดยเฉพาะในโลกที่มีการเปลี่ยนแปลงอย่างรวดเร็วซึ่งจำเป็นต้องมีการพัฒนาระบบและปัจจัยส่งเสริมต่าง ๆ ที่เกี่ยวข้องไปพร้อมกัน ทั้งในส่วนของระบบการเรียนการสอน และการพัฒนาทักษะฝีมือที่สอดคล้องกันกับการพัฒนาของคนในแต่ละช่วงวัย ระบบบริการสาธารณะ โครงสร้างพื้นฐาน รวมทั้งการให้ความสำคัญกับการส่งเสริมเทคโนโลยีและนวัตกรรม เพื่อให้ประเทศไทยสามารถยกระดับเป็นเจ้าของเทคโนโลยีและนวัตกรรมก้าวทันโลก จากการต่อยอดการพัฒนาบนพื้นฐานนโยบายไทยแลนด์ ๔.๐ ส่งผลให้เกิดการสร้างห่วงโซ่มูลค่าทางเศรษฐกิจในทั้งภาคอุตสาหกรรม ภาคเกษตรและภาคบริการ กระจายผลประโยชน์จากการพัฒนา ลดปัญหาความเหลื่อมล้ำ และนำไปสู่การเสริมสร้างคุณภาพชีวิตของประชาชนทุกภาคส่วน

นอกจากนี้ ประเทศไทยต้องให้ความสำคัญกับการสร้างสมดุลความมั่นคงด้านพลังงานและอาหาร การรักษาไว้ซึ่งความหลากหลายเชิงนิเวศ การส่งเสริมการดำเนินชีวิตและธุรกิจ และการพัฒนาและขยายความเป็นเมืองที่เติบโตอย่างต่อเนื่องที่เป็นมิตรต่อสิ่งแวดล้อม พร้อมกับการมีข้อกำหนดของรูปแบบและกฎเกณฑ์ที่เกี่ยวข้องกับลักษณะการใช้พื้นที่ที่ชัดเจน ขณะที่การพัฒนาโครงสร้างพื้นฐานและระบบโลจิสติกส์ กฎหมาย ระบบภาษีต้องมีกลยุทธ์การพัฒนาที่สามารถอำนวยความสะดวกและส่งเสริมให้ประเทศมีศักยภาพการแข่งขันที่สูงขึ้น และสามารถใช้จุดแข็งในเรื่องตำแหน่งที่ตั้งทางภูมิศาสตร์ของประเทศให้เกิดประโยชน์ต่อการพัฒนาประเทศมากขึ้น รวมทั้งให้ความสำคัญของการรวมกลุ่มความร่วมมือกับนานาประเทศในระดับภูมิภาคและระดับโลก เพื่อกระชับและสร้างสัมพันธ์ไมตรี เสริมสร้างความสัมพันธ์ทางการทูต ซึ่งจะก่อให้เกิดการสร้างพลังทางเศรษฐกิจและรักษาความมั่นคงของประเทศ โดยจำเป็นต้องสร้างความพร้อมในการที่จะยกระดับมาตรฐานและมีการปฏิบัติให้เป็นไปตามระเบียบกติกาสากลในด้านต่างๆ ขณะเดียวกันประเทศไทยจำเป็นต้องเร่งให้มีการปฏิรูประบบราชการและการเมืองเพื่อให้เกิดการบริหารราชการที่ดีและมีเสถียรภาพทางการเมือง มีการส่งเสริมคนในชาติให้ยึดมั่นสถาบันหลักเป็นศูนย์รวมจิตใจเพื่อให้เกิดความรักความสามัคคี และลดความขัดแย้งภายในประเทศ โดยที่นโยบายการพัฒนาต่างๆ จำเป็นต้องคำนึงถึงความสอดคล้องกับโครงสร้างและลักษณะพฤติกรรมของประชากรที่อาจจะมีความแตกต่างจากปัจจุบันมากขึ้น

ดังนั้น ภายใต้เงื่อนไขโครงสร้างประชากร โครงสร้างเศรษฐกิจ สภาพสังคม สภาพภูมิอากาศ สิ่งแวดล้อม และปัจจัยการพัฒนาต่างๆ ที่เกี่ยวข้อง ส่งผลให้ประเทศไทยจำเป็นต้องมีการวางแผนการพัฒนาที่รอบคอบและครอบคลุม อย่างไรก็ตาม หลายประเด็นพัฒนาเป็นเรื่องที่ต้องใช้ระยะเวลาในการดำเนินงานเพื่อให้เกิดการปรับตัวซึ่งจะต้องหยั่งรากลึกลงไปถึงการเปลี่ยนแปลงในเชิงโครงสร้างการขับเคลื่อนการพัฒนาให้ประเทศเจริญก้าวหน้าไปในอนาคตจึงจำเป็นต้องกำหนดวิสัยทัศน์ในระยะยาวที่ต้องบรรลุ พร้อมทั้งแนวยุทธศาสตร์หลักในด้านต่างๆ เพื่อเป็นกรอบในการขับเคลื่อนการพัฒนาอย่างบูรณาการบนพื้นฐานประชารัฐเพื่อยกระดับจุดแข็งและจุดเด่นของประเทศ และปรับปรุงแก้ไขจุดอ่อนและจุดด้อยต่าง ๆ อย่างเป็นระบบ โดยยุทธศาสตร์ชาติจะเป็นเป้าหมายใหญ่ในการขับเคลื่อนประเทศ และถ่ายทอดไปสู่แผนในระดับอื่น ๆ เพื่อนำไปสู่การปฏิบัติทั้งในระดับยุทธศาสตร์ ภารกิจและพื้นที่ ซึ่งรวมถึงพื้นที่พิเศษต่างๆ อาทิ เขตเศรษฐกิจพิเศษชายแดน เขตพัฒนาพิเศษภาคตะวันออกเพื่อให้การพัฒนาประเทศสามารถดำเนินการได้อย่างมั่นคง มั่งคั่ง และ ยั่งยืน

๓. วิสัยทัศน์ประเทศไทย

“ประเทศไทยมีความมั่นคง มั่งคั่ง ยั่งยืน เป็นประเทศพัฒนาแล้ว ด้วยการพัฒนาตามหลักปรัชญาของเศรษฐกิจพอเพียง” หรือเป็นคติพจน์ประจำชาติว่า “มั่นคง มั่งคั่ง ยั่งยืน” เพื่อสนองต่อต่อผลประโยชน์แห่งชาติ อันได้แก่ การมีเอกราช อธิปไตย การดำรงอยู่อย่างมั่นคง และยั่งยืนของสถาบันหลักของชาติ และประชาชนจากภัยคุกคามทุกรูปแบบ การอยู่ร่วมกันในชาติอย่างสันติสุขเป็นปึกแผ่น มีความมั่นคงทางสังคม ท่ามกลางพหุสังคมและการมีเกียรติและศักดิ์ศรีของความเป็นมนุษย์ความเจริญเติบโตของชาติ ความเป็นธรรมและความอยู่ดีมีสุขของประชาชน ความยั่งยืนของฐานทรัพยากรธรรมชาติสิ่งแวดล้อม ความมั่นคงทางพลังงานและอาหาร ความสามารถในการรักษาผลประโยชน์ของชาติภายใต้การเปลี่ยนแปลงของสภาวะแวดล้อมระหว่างประเทศ และการอยู่ร่วมกันอย่างสันติประสานสอดคล้องกันด้านความมั่นคงในประชาคมอาเซียนและประชาคมโลกอย่างมีเกียรติและศักดิ์ศรี

ความมั่นคง หมายถึง การมีความมั่นคงปลอดภัยจากภัยและการเปลี่ยนแปลงทั้งภายในประเทศและภายนอกประเทศในทุกระดับ ทั้งระดับประเทศ สังคม ชุมชน ครัวเรือน และปัจเจกบุคคล และมีความมั่นคงในทุกมิติ ทั้งมิติทางการทหาร เศรษฐกิจ สังคม สิ่งแวดล้อม และการเมือง เช่น ประเทศมีความมั่นคงในเอกราชและอธิปไตย มีการปกครองระบอบประชาธิปไตยที่มีพระมหากษัตริย์ทรงเป็นประมุข สถาบันชาติ ศาสนา พระมหากษัตริย์มีความเข้มแข็งเป็นศูนย์กลางและเป็นที่ยึดเหนี่ยวจิตใจของประชาชน มีระบบการเมืองที่มั่นคงเป็นกลไกที่นำไปสู่การบริหารประเทศที่ต่อเนื่องและโปร่งใสตามหลักธรรมาภิบาล สังคมมีความปรองดองและความสามัคคี สามารถผนึกกำลังเพื่อพัฒนาประเทศ ชุมชนมีความเข้มแข็ง ครอบครัวมีความอบอุ่น ประชาชนมีความมั่นคงในชีวิต มีงานและรายได้ที่มั่นคงพอเพียงกับการดำรงชีวิต มีการออมสำหรับวัยเกษียณ ความมั่นคงของอาหาร พลังงาน และน้ำ มีที่อยู่อาศัยและความปลอดภัยในชีวิตทรัพย์สิน

ความมั่งคั่ง หมายถึง ประเทศไทยมีการขยายตัวของเศรษฐกิจอย่างต่อเนื่องและมีความยั่งยืนจนเข้าสู่กลุ่มประเทศรายได้สูง ความเหลื่อมล้ำของการพัฒนาลดลง ประชากรมีความอยู่ดีมีสุขได้รับผลประโยชน์จากการพัฒนาอย่างเท่าเทียมกันมากขึ้น และมีการพัฒนาอย่างทั่วถึงทุกภาคส่วนมีคุณภาพชีวิตตามมาตรฐานขององค์การสหประชาชาติ ไม่มีประชาชนที่อยู่ในภาวะความยากจนเศรษฐกิจในประเทศมีความเข้มแข็ง ขณะเดียวกันต้องมีความสามารถในการแข่งขันกับประเทศต่างๆทั้งในตลาดโลกและตลาดภายในประเทศเพื่อให้สามารถสร้างรายได้ทั้งจากภายในและภายนอกประเทศตลอดจนมีการสร้างฐานเศรษฐกิจและสังคมแห่งอนาคตเพื่อให้สอดคล้องกับบริบทการพัฒนาที่เปลี่ยนแปลงไป และประเทศไทยมีบทบาทที่สำคัญในเวทีโลก และมีความสัมพันธ์ทางเศรษฐกิจและการค้าอย่างแน่นแฟ้นกับประเทศในภูมิภาคเอเชีย เป็นจุดสำคัญของการเชื่อมโยงในภูมิภาค ทั้งการคมนาคมขนส่ง การผลิต การค้า การลงทุน และการทำธุรกิจ เพื่อให้เป็นพลังในการพัฒนา นอกจากนี้ยังมีความสมบูรณ์ในทุนที่จะสามารถสร้างการพัฒนาต่อเนื่องไปได้ ได้แก่ ทุนมนุษย์ ทุนทางปัญญาทุนทางการเงิน ทุนที่เป็นเครื่องมือเครื่องจักร ทุนทางสังคม และทุนทรัพยากรธรรมชาติและสิ่งแวดล้อม

ความยั่งยืน หมายถึง การพัฒนาที่สามารถสร้างความเจริญ รายได้ และคุณภาพชีวิตของประชาชนให้เพิ่มขึ้นอย่างต่อเนื่อง ซึ่งเป็นการเจริญเติบโตของเศรษฐกิจที่อยู่บนหลักการใช้ การรักษาและการฟื้นฟูฐานทรัพยากรธรรมชาติอย่างยั่งยืน ไม่ใช่ทรัพยากรธรรมชาติจนเกินพอดี ไม่สร้างมลภาวะต่อสิ่งแวดล้อมจนเกินความสามารถในการรองรับและเยียวยาของระบบนิเวศ การผลิตและการบริโภคเป็นมิตรกับสิ่งแวดล้อม และสอดคล้องกับเป้าหมายการพัฒนาที่ยั่งยืน ทรัพยากรธรรมชาติมีความอุดมสมบูรณ์มากขึ้นและสิ่งแวดล้อมมีคุณภาพดีขึ้น คนมีความรับผิดชอบต่อสังคม มีความเอื้ออาทร เสียสละเพื่อผลประโยชน์ส่วนรวม รัฐบาลมีนโยบายที่มุ่งประโยชน์ส่วนรวมอย่างยั่งยืนและให้ความสำคัญกับการมีส่วนร่วมของประชาชน และทุกภาคส่วนในสังคมยึดถือและปฏิบัติตามหลักปรัชญาของเศรษฐกิจพอเพียงเพื่อการพัฒนาอย่างสมดุล มีเสถียรภาพ และยั่งยืน

โดยมีเป้าหมายการพัฒนาประเทศ คือ **“ประเทศชาติมั่นคง ประชาชนมีความสุข เศรษฐกิจพัฒนาอย่างต่อเนื่อง สังคมเป็นธรรม ฐานทรัพยากรธรรมชาติยั่งยืน”** โดยยกระดับศักยภาพของประเทศในหลากหลายมิติ พัฒนาคคนในทุกมิติและในทุกช่วงวัยให้เป็นคนดี เก่ง และมีคุณภาพ สร้างโอกาสและความเสมอภาคทางสังคม สร้างการเติบโตบนคุณภาพชีวิตที่เป็นมิตรกับสิ่งแวดล้อม และมีภาครัฐของประชาชนเพื่อประชาชนและประโยชน์ส่วนรวม โดยการประเมินผลการพัฒนาตามยุทธศาสตร์ชาติ ประกอบด้วย

๑) ความอยู่ดีมีสุขของคนไทยและสังคมไทย

๒) ชีตความสามารถในการแข่งขัน การพัฒนาเศรษฐกิจ และการกระจายรายได้

๓) การพัฒนาทรัพยากรมนุษย์ของประเทศ

๔) ความเท่าเทียมและความเสมอภาคของสังคม

๕) ความหลากหลายทางชีวภาพ คุณภาพสิ่งแวดล้อม และความยั่งยืนของทรัพยากรธรรมชาติ

๖) ประสิทธิภาพการบริหารจัดการและการเข้าถึงการให้บริการของภาครัฐ

๔. ประเด็นยุทธศาสตร์ชาติ

๔.๑ ยุทธศาสตร์ชาติด้านความมั่นคง

(๑) การรักษาความสงบภายในประเทศ

(๒) การป้องกันและแก้ไขปัญหาที่มีผลกระทบต่อความมั่นคง

(๓) การพัฒนาศักยภาพของประเทศให้พร้อมเผชิญภัยคุกคามที่กระทบต่อความมั่นคง

ของชาติ

(๔) การบูรณาการความร่วมมือด้านความมั่นคงกับอาเซียนและนานาชาติ รวมถึงองค์กร

ภาครัฐและที่มีใช้ภาครัฐ

(๕) การพัฒนากลไกการบริหารจัดการความมั่นคงแบบองค์รวม

๔.๒ ยุทธศาสตร์ชาติด้านการสร้างความสามารถในการแข่งขัน

(๑) การเกษตรสร้างมูลค่า

(๒) อุตสาหกรรมและบริการแห่งอนาคต

(๓) สร้างความหลากหลายด้านการท่องเที่ยว

(๔) โครงสร้างพื้นฐาน เชื่อมไทย เชื่อมโลก

(๕) พัฒนาเศรษฐกิจบนพื้นฐานผู้ประกอบการยุคใหม่

๔.๓ ยุทธศาสตร์ชาติด้านการพัฒนาและเสริมสร้างศักยภาพทรัพยากรมนุษย์

(๑) การปรับเปลี่ยนค่านิยมและวัฒนธรรม

(๒) การพัฒนาคุณภาพคนตลอดช่วงชีวิต

(๓) ปฏิรูปกระบวนการเรียนรู้ที่ตอบสนองต่อการเปลี่ยนแปลงในศตวรรษที่ ๒๑

(๔) การตระหนักถึงพหุปัญญาของมนุษย์ที่หลากหลาย

(๕) การเสริมสร้างให้คนไทยมีสุขภาวะที่ดี

(๖) การสร้างสภาพแวดล้อมที่เอื้อต่อการพัฒนาและเสริมสร้างศักยภาพทรัพยากรมนุษย์

(๗) การเสริมสร้างศักยภาพการกีฬาในการสร้างคุณค่าทางสังคมและพัฒนาประเทศ

๔.๔ ยุทธศาสตร์ชาติด้านการสร้างโอกาสและความเสมอภาคทางสังคม

- (๑) การลดความเหลื่อมล้ำ สร้างความเป็นธรรมในทุกมิติ
- (๒) การกระจายศูนย์กลางความเจริญทางเศรษฐกิจ สังคม และเทคโนโลยี
- (๓) การเสริมสร้างพลังทางสังคม
- (๔) การเพิ่มขีดความสามารถของชุมชนท้องถิ่นในการพัฒนา การพึ่งตนเองและการ

จัดการตนเอง

๔.๕ ยุทธศาสตร์ชาติด้านการสร้างการเติบโตบนคุณภาพชีวิตที่เป็นมิตรกับสิ่งแวดล้อม

- (๑) สร้างการเติบโตอย่างยั่งยืนบนสังคมเศรษฐกิจสีเขียว
- (๒) สร้างการเติบโตอย่างยั่งยืนบนสังคมเศรษฐกิจภาคทะเล
- (๓) สร้างการเติบโตอย่างยั่งยืนบนสังคมที่เป็นมิตรต่อสภาพภูมิอากาศ
- (๔) พัฒนาพื้นที่เมือง ชนบท เกษตรกรรมและอุตสาหกรรมเชิงนิเวศ มุ่งเน้นความเป็น

เมืองที่เติบโตอย่างต่อเนื่อง

- (๕) พัฒนาความมั่นคงน้ำ พลังงาน และเกษตรที่เป็นมิตรต่อสิ่งแวดล้อม
- (๖) ยกระดับกระบวนการทัศน์เพื่อกำหนดอนาคตประเทศ

๔.๖ ยุทธศาสตร์ชาติด้านการปรับสมดุลและพัฒนาระบบการบริหารจัดการภาครัฐ

- (๑) ภาครัฐที่ยึดประชาชนเป็นศูนย์กลาง ตอบสนองความต้องการ และให้บริการอย่าง

สะดวกรวดเร็ว โปร่งใส

- (๒) ภาครัฐบริหารงานแบบบูรณาการโดยมียุทธศาสตร์ชาติเป็นเป้าหมายและเชื่อมโยงการพัฒนาในทุกระดับ ทุกประเด็น ทุกภารกิจ และทุกพื้นที่

- (๓) ภาครัฐมีขนาดเล็กลง เหมาะสมกับภารกิจ ส่งเสริมให้ประชาชนและทุกภาคส่วนมี

ส่วนร่วมในการพัฒนาประเทศ

- (๔) ภาครัฐมีความทันสมัย

- (๕) บุคลากรภาครัฐเป็นคนดีและเก่ง ยึดหลักคุณธรรม จริยธรรม มีจิตสำนึกมี

ความสามารถสูง มุ่งมั่น และเป็นมืออาชีพ

- (๖) ภาครัฐมีความโปร่งใส ปลอดการทุจริตและประพฤติมิชอบ

- (๗) กฎหมายมีความสอดคล้องเหมาะสมกับบริบทต่าง ๆ และมีเท่าที่จำเป็น

- (๘) กระบวนการยุติธรรมเคารพสิทธิมนุษยชนและปฏิบัติต่อประชาชนโดยเสมอภาค

๑.๒ แผนพัฒนาเศรษฐกิจและสังคมแห่งชาติ ฉบับที่ ๑๒

การจัดทำแผนพัฒนาสี่ปีขององค์การบริหารส่วนตำบลสาวแห มีความสัมพันธ์และสอดคล้องกับแผนยุทธศาสตร์พัฒนาขององค์การปกครองส่วนท้องถิ่น โดยแผนยุทธศาสตร์การพัฒนายังต้องสอดคล้องกับแผนพัฒนาเศรษฐกิจและสังคมแห่งชาติ แต่ทั้งนี้ แผนพัฒนาเศรษฐกิจและสังคมแห่งชาติ ฉบับที่ ๑๒ (พ.ศ. ๒๕๖๐ – ๒๕๖๔) ได้สิ้นสุดลงและการจัดทำแผนพัฒนาเศรษฐกิจและสังคมแห่งชาติ ฉบับที่ ๑๓ อยู่ระหว่างการดำเนินการและยังไม่ประกาศใช้ แต่ได้กำหนดทิศทางของแผนพัฒนาเศรษฐกิจและสังคมแห่งชาติ ฉบับที่ ๑๓ เอาไว้แล้ว

ดังนั้น เพื่อให้การจัดทำแผนพัฒนาท้องถิ่น (พ.ศ. ๒๕๖๖ – ๒๕๗๐) ขององค์การบริหารส่วนตำบลสาวแห มีความสอดคล้องกับทิศทางแผนพัฒนาเศรษฐกิจและสังคมแห่งชาติ ฉบับที่ ๑๓ องค์การบริหารส่วนตำบลสาวแห จึงได้นำทิศทางของแผนพัฒนาเศรษฐกิจและสังคมแห่งชาติดังกล่าวมาประกอบการจัดทำแผนพัฒนาท้องถิ่นให้เหมาะสมกับสถานะการณ์ขององค์การบริหารส่วนตำบลสาวแห ซึ่งทิศทางของแผนพัฒนาเศรษฐกิจและสังคมแห่งชาติ ฉบับที่ ๑๓ มีรายละเอียด ดังนี้

๑. กรอบแนวคิดและหลักการ

ในช่วงระยะเวลาของแผนพัฒนาฯ ฉบับที่ ๑๓ ประเทศไทยจะยังคงเผชิญกับแนวโน้มการเปลี่ยนแปลงต่างๆ ของโลก ทั้งที่เป็นแนวโน้มการเปลี่ยนแปลงระยะสั้นและระยะยาวที่สามารถคาดการณ์ผลกระทบได้ และที่ไม่สามารถคาดการณ์ผลที่จะเกิดขึ้นได้อย่างชัดเจน ซึ่งจะส่งผลกระทบต่อประเทศไทยในมิติต่างๆ อย่างมีนัยสำคัญ ด้วยขนาดและลักษณะที่แตกต่างกันออกไป โดยบริบทและเงื่อนไขสภาพแวดล้อม ภายในประเทศจะเป็นตัวแปรหลักที่บางชี้ว่าบริบทการเปลี่ยนแปลงจากภายนอกที่เกิดขึ้นจะสร้างโอกาสหรือเป็นความเสี่ยงต่อการพัฒนาประเทศ รวมถึงมีอิทธิพลต่อการกำหนดทิศทางของไทยในอนาคต

ภายใต้กระแสแนวโน้มการเปลี่ยนแปลงที่เกิดขึ้น อาทิ ความก้าวหน้าของเทคโนโลยีอย่างพลิกผัน การเปลี่ยนแปลงโครงสร้างประชากรสูงสังคมสูงวัย และภาวะโลกร้อนจากการเปลี่ยนแปลงสภาพภูมิอากาศ ร่วมกับปัจจัยเร่งจากการแพร่ระบาดของโรคโควิด-๑๙ ที่ก่อให้เกิดความผันผวนของสถานการณ์ทางเศรษฐกิจ สังคม และสิ่งแวดล้อมแก่หลายประเทศทั่วโลก รวมถึงประเทศไทยนั้น พบว่าแนวโน้มการเปลี่ยนแปลงดังกล่าว สามารถนำมาซึ่งโอกาสและความเสี่ยงที่จะช่วยผลักดันให้การพัฒนาประเทศไทยในระยะต่อไปให้เกิดผลสำเร็จ หรือเป็นอุปสรรคหน่วงรั้งการขับเคลื่อนการพัฒนาประเทศให้ไม่สามารถบรรลุเป้าหมายที่กำหนดไว้ ขึ้นอยู่กับ บริบทหรือศักยภาพ และขีดความสามารถของประเทศในการรับมือกับการเปลี่ยนแปลงที่เกิดขึ้น โดยโอกาสที่สำคัญสำหรับประเทศไทย ซึ่งมีที่มาจากแนวโน้มการเปลี่ยนแปลงในระดับโลก พบว่ามีที่มาจากความก้าวหน้า และความแพร่หลายของเทคโนโลยีเป็นหลัก ซึ่งการสร้างสรรค์ประโยชน์จากเทคโนโลยีให้เกิดเป็นโอกาส สำหรับประเทศไทยได้นั้น ต้องอาศัยการพัฒนาคนและระบบบริหารจัดการด้านดิจิทัลและข้อมูลสารสนเทศให้ มีความพร้อมเพื่อรองรับโอกาสที่เกิดขึ้นจากการเปลี่ยนแปลงให้กระจายลงสู่ทุกภาคส่วนอย่างทั่วถึง เท่าทัน ขณะเดียวกัน ความเสี่ยงที่คาดว่าจะส่งผลกระทบต่อเชิงลบและเป็นความท้าทายที่สำคัญต่อประเทศไทยในการที่จะต้องเร่งแสวงหาแนวทางในการแก้ไขรับมือ นั้น พบว่ามาจากแนวโน้มด้านการเปลี่ยนแปลงโครงสร้าง ประชากร ความเหลื่อมล้ำด้านดิจิทัล รวมถึงปัญหาสิ่งแวดล้อมและภัยธรรมชาติ ซึ่งจะบั่นทอนขีด ความสามารถในการแข่งขันของประเทศ รวมถึงยังอาจเป็นเงื่อนไขท้าทายต่อมิติการพัฒนาทรัพยากรมนุษย์ และการสร้างความเสมอภาคในสังคม ซึ่งบริบทสถานการณ์[ของประเทศไทยที่ยังมีข้อจำกัดภายในหลาย ประการนั้น หากไม่ได้รับการแก้ไขอย่างเร่งด่วนแล้ว อาจส่งผลให้ประเทศไทยมีความเปราะบางยิ่งขึ้นเมื่อต้องเผชิญกับความเสี่ยงต่างๆ ที่มีความผันผวนสูง ตลอดจนอาจพลาดโอกาสที่จะใช้ประโยชน์จากพลวัตการ เปลี่ยนแปลงที่เกิดขึ้นในการพัฒนาประเทศไปสู่เป้าหมายที่ต้องการ และส่งผลให้ประเทศไทยไม่สามารถก้าว ตามโลกได้อย่างเท่าทัน นำไปสู่การสูญเสียความสามารถในการแข่งขันในระยะยาว และอาจต้องจมกับปัญหา เรื้อรังที่ลดทอนความก้าวหน้าของประเทศในทุกมิติอย่างไม่อาจหลีกเลี่ยงได้ เพื่อให้สามารถขับเคลื่อนการพัฒนาประเทศในช่วงระยะเวลาของแผนพัฒนาฯ ฉบับที่ ๑๓ (พ.ศ. ๒๕๖๖ - ๒๕๗๐) ให้เกิดผลสัมฤทธิ์ในทิศทางที่จะนำไปสู่การบรรลุเป้าหมายตามยุทธศาสตร์ชาติ ๒๐ ปี ได้อย่างเป็นรูปธรรม ภายใต้เงื่อนไขความท้าทายทั้งหลายดังกล่าว จึงจำเป็นที่ประเทศจะต้องเสริมสร้างให้เกิด ความเปลี่ยนแปลงครั้งใหญ่ในระดับโครงสร้างของประเทศบนพื้นฐานของความเข้มแข็ง สมดุล และยั่งยืน เพื่อ ก้าวข้ามปัญหาอุปสรรคเดิมให้ประเทศไทยมีสมรรถนะเพียงพอต่อการบริหารจัดการความเสี่ยง พร้อมทั้งเร่ง เพิ่มศักยภาพในการสร้างสรรค์ประโยชน์จากโอกาสที่เกิดขึ้นได้อย่างเหมาะสมและทันทั่วถึง ทั้งนี้ การยกระดับสมรรถนะและศักยภาพของประเทศไทยในระยะเวลายันใกล้จะไม่สามารถเกิดขึ้นได้ อย่างเป็นรูปธรรมหากอาศัยเพียงการมุ่งแก้ไขเฉพาะหน้าหรือการปรับเปลี่ยนแนวทางการดำเนินงานใน รายละเอียดเพียงเล็กน้อย เนื่องจากการปรับตัวแบบค่อยเป็นค่อยไปจะไม่เท่าทันต่อพลวัตการเปลี่ยนแปลงที่ เกิดขึ้นอย่างรวดเร็วฉับพลันในยุคปัจจุบัน อีกทั้งยังไม่เพียงพอสำหรับการรับมือกับความเสี่ยงที่อาจส่งผล กระทบที่รุนแรงและแผ่ขยายในวงกว้าง หรือทันต่อการแสวงหาโอกาสที่จะสร้างผลประโยชน์ที่ผลักดันให้ประเทศไทยสามารถบรรลุเป้าหมายในการพัฒนาภายใต้กรอบยุทธศาสตร์ชาติได้ตามกรอบระยะเวลาที่กำหนด

๓.๒.๑ พลิกโฉมประเทศไทย สู่เศรษฐกิจสร้างคุณค่า สังคมเดินหน้าอย่างยั่งยืน (Transformation to Hi-Value and Sustainable Thailand)

๓.๒.๒ องค์ประกอบหลักของการขับเคลื่อนประเทศสู่ “เศรษฐกิจสร้างคุณค่า สังคมเดินหน้าอย่าง ยั่งยืน” (Hi-Value and Sustainable Thailand)

๒. สถานะของประเทศ

๒.๑ ด้านเศรษฐกิจ

๒.๑.๑ ปีแรกของแผนพัฒนาฯ ฉบับที่ ๑๑ เริ่มแสดงให้เห็นถึงข้อจำกัดในการขยายตัวทางเศรษฐกิจ แม้ว่าเศรษฐกิจของไทยในระยะที่ผ่านมา (ยกเว้นช่วงวิกฤตการณ์ทางเศรษฐกิจ ปี ๒๕๔๐-๒๕๔๑) จะขยายตัวได้ดีเฉลี่ยประมาณร้อยละ ๕ ต่อปี จนทำให้รายได้ประชาชาติต่อหัว (GNP Per Capita) ในปี ๒๕๕๗ มาอยู่ที่ประมาณ ๑๙๖,๒๔๐ บาท หรือประมาณ ๖,๐๔๑ ดอลลาร์ สหรัฐ. ต่อคนต่อปี ซึ่งทำให้ประเทศไทยได้ขยับฐานะขึ้นมาเป็นประเทศรายได้ปานกลางชั้นสูง (Upper Middle Income Country) แต่ในระยะ ๘ ปีที่ผ่านมาการขยายตัวทางเศรษฐกิจชะลอตัวลงและมีความผันผวน โดยขยายตัวเฉลี่ยเพียงร้อยละ ๓.๒ ชะลอจากร้อยละ ๕.๗ ในช่วงแผนพัฒนาฯ ฉบับที่ ๙ ซึ่งต่ำกว่าศักยภาพของระบบเศรษฐกิจและต่ำกว่าระดับที่จะทำให้ประเทศไทยหลุดจากกับดักประเทศรายได้ปานกลางในระยะเวลาอันควร โดยสาเหตุที่สำคัญประการหนึ่งมาจากการชะลอตัวของการลงทุนโดยรวมอย่างต่อเนื่อง ดังจะเห็นได้จาก สัดส่วนการลงทุนรวมต่อผลิตภัณฑ์มวลรวมในประเทศ (Gross Domestic Product : GDP) ลดลงจากร้อยละ ๔๑.๓ ในช่วงปี ๒๕๓๔ - ๒๕๓๙ เป็นร้อยละ ๒๕.๕ ในช่วงปี ๒๕๔๓ - ๒๕๕๗ นอกจากนี้ เมื่อเทียบกับประเทศอื่นๆ ในภูมิภาค จะพบว่าอัตราการขยายตัวของการลงทุนของไทยโดยเฉลี่ยในช่วงปี ๒๕๔๓ - ๒๕๕๗ อยู่ที่ประมาณร้อยละ ๔.๙ ต่ำกว่าสิงคโปร์และมาเลเซียซึ่งมีระดับการพัฒนาที่สูงกว่าไทย

๒.๑.๒ การปรับโครงสร้างการผลิตสู่ประเทศรายได้ปานกลางชั้นสูง แต่ความสามารถในการแข่งขันเริ่มลดลง โครงสร้างการผลิตของไทยได้เปลี่ยนผ่านจากภาคเกษตรไปสู่ภาคอุตสาหกรรมและบริการมากขึ้น (สัดส่วนของภาคเกษตร อุตสาหกรรม และบริการในปี ๒๕๕๓ ที่ระดับร้อยละ ๙.๙ ๒๕.๔ และ ๖๔.๗ เป็นร้อยละ ๗.๒ ๒๘.๕ และ ๖๔.๓ ในปี ๒๕๕๗ ตามลำดับ) โดยภาคอุตสาหกรรมได้มีการสั่งสมองค์ความรู้และเทคโนโลยีอย่างต่อเนื่อง ทำให้มีการพัฒนาจากอุตสาหกรรมขั้นปฐมภายใต้การบริหารจัดการของเงินทุนต่างชาติมาเป็นอุตสาหกรรมพื้นฐาน (Supporting Industry) และอุตสาหกรรมที่มีเทคโนโลยีสูงขึ้นภายใต้เครือข่ายของบริษัทแม่ในต่างชาติและของนักลงทุนไทยที่มีสัดส่วนสูงขึ้น จนประเทศไทยกลายเป็นประเทศรายได้ปานกลางชั้นสูง ขณะเดียวกันก็มีการเคลื่อนย้ายแรงงานจากภาคเกษตรไปยังภาคอุตสาหกรรมและบริการที่มีประสิทธิภาพการผลิตสูงกว่า ทำให้ผลิตภาพแรงงานในระยะที่ผ่านมายิ่งเพิ่มในระดับที่น่าพอใจแต่การชะลอตัวของกำลังแรงงานและการเพิ่มผลิตภาพการผลิตของกำลังแรงงานเป็นไปอย่างล่าช้า ประกอบกับผลิตภาพการผลิตของปัจจัยการผลิตรวม (Total Factor Productivity : TFP) ที่ลดลงทำให้ความสามารถในการแข่งขันระหว่างประเทศในระยะหลังลดลง ซึ่งสะท้อนมาที่ปริมาณการส่งออกรวมขยายตัวช้าลงจากร้อยละ ๙.๗ ต่อปีในช่วงแผนพัฒนาฯ ฉบับที่ ๙ (พ.ศ. ๒๕๔๕-๒๕๔๙) เป็นเฉลี่ยร้อยละ ๑.๑ ในช่วง ๓ ปีของแผนพัฒนาฯ ฉบับที่ ๑๑ (พ.ศ. ๒๕๕๕-๒๕๕๗)

๒.๑.๓ ผลิตภาพการผลิตของปัจจัยการผลิตรวม (TFP) ยังคงอยู่ในระดับต่ำทำให้ขาดพลังในการขับเคลื่อนการขยายตัวทางเศรษฐกิจให้หลุดพ้นจากการเป็นประเทศรายได้ปานกลาง ซึ่งต้องอาศัยการผลิตที่มีเทคโนโลยีและนวัตกรรมการผลิตที่เป็นของตนเองมากขึ้น แม้ว่าการขยายตัวของผลิตภาพการผลิตรวมในช่วงก่อนแผนพัฒนาฯ ฉบับที่ ๑๐ จะอยู่ในระดับที่น่าพอใจก็ตาม แต่มีแนวโน้มลดลงในระยะ ๘ ปี ที่ผ่านมา และยังคงมีความล่าช้าเมื่อเทียบกับประเทศที่เริ่มพัฒนาประเทศในช่วงเวลาเดียวกันและสามารถยกระดับการพัฒนาประเทศเข้าสู่การเป็นประเทศรายได้สูงในช่วงก่อนหน้านี้ ทั้งนี้การขยายตัวของผลิตภาพการผลิตรวม ลดลงจากร้อยละ ๓.๓๒ ในช่วงแผนพัฒนาฯ ฉบับที่ ๙ เป็นร้อยละ ๒.๐๕ ในช่วงครึ่งแรกของแผนพัฒนาฯ ฉบับที่ ๑๑ ทำให้ประเทศไทยจำเป็นต้องให้ความสำคัญกับการพัฒนาเทคโนโลยีและนวัตกรรมการผลิตเพิ่มการลงทุนเพื่อเพิ่มประสิทธิภาพของระบบเศรษฐกิจ และเพิ่มแรงขับเคลื่อนจากผลิตภาพการผลิตของปัจจัยแรงงาน

๒.๑.๔ การลดลงของความแข็งแกร่งด้านเสถียรภาพทางเศรษฐกิจจะเป็นอุปสรรคต่อการแก้ไขปัญหาเชิงโครงสร้าง การรองรับเงื่อนไขในระบบเศรษฐกิจโลก และการดำเนินนโยบายและการบริหารจัดการเศรษฐกิจในอนาคต แม้ว่าเศรษฐกิจไทยจะประสบปัญหาเสถียรภาพทางเศรษฐกิจรุนแรงถึงสองครั้งในปี ๒๕๒๔ และ ๒๕๔๐ แต่การให้ความสำคัญกับการรักษาวินัยทางการเงินและการคลังทำให้เสถียรภาพของเศรษฐกิจไทยอยู่ในเกณฑ์ที่แข็งแกร่ง โดยเฉพาะเมื่อเทียบกับประเทศที่มีระดับการพัฒนาในระดับใกล้เคียงกันอย่างไรก็ตาม

เสถียรภาพทางเศรษฐกิจซึ่งเป็นจุดแข็งของเศรษฐกิจไทยและเอื้ออำนวยต่อการขยายตัวทางเศรษฐกิจมาอย่างต่อเนื่องเริ่มมีสัญญาณที่จะเป็นข้อจำกัดต่อการขยายตัวทางเศรษฐกิจในระยะยาวมากขึ้น โดยเฉพาะหนี้สาธารณะซึ่งเพิ่มขึ้นจากเฉลี่ยร้อยละ ๓๗.๙ ในช่วงแผนพัฒนาฯ ฉบับที่ ๑๐ เป็นร้อยละ ๔๒.๒ ในช่วง ๓ ปีแรกของแผนพัฒนาฯ ฉบับที่ ๑๑ ซึ่งชี้ให้เห็นว่าแม้จะอยู่ภายใต้กรอบวินัยทางการคลังแต่มีแนวโน้มเพิ่มขึ้นจากผลของการดำเนินมาตรการกระตุ้นเศรษฐกิจระยะสั้นในระยะที่ผ่านมาและจะเป็นข้อจำกัดต่อการใช้จ่ายมาตรการทางการคลังในการกระตุ้นเศรษฐกิจและการพัฒนาศักยภาพการขยายตัวทางเศรษฐกิจในระยะต่อไป

๒.๑.๕ อันดับความสามารถในการแข่งขันโดยรวมยังปรับตัวดีขึ้นไม่มากนัก เนื่องจากต่างประเทศมีพลังการขับเคลื่อนมากกว่าไทย และประเทศไทยอยู่ในสถานการณ์การแข่งขันที่อยู่ตรงกลางระหว่างประเทศที่มีความได้เปรียบด้านต้นทุนแรงงานและการผลิต และประเทศที่มีความก้าวหน้าและความสามารถในการแข่งขันทางนวัตกรรมและความคิดสร้างสรรค์ โดยในปี พ.ศ. ๒๕๕๗ WEF (World Economic Forum) ได้จัดอันดับความสามารถในการแข่งขันของประเทศไทยเป็นอันดับที่ ๓๑ จาก ๑๔๔ ประเทศ และในปี พ.ศ. ๒๕๕๗ IMD (International Institute for Management Development) ได้จัดอันดับไว้ที่ ๓๐ จาก ๖๑ ประเทศชั้นนำ ในขณะที่ผลการวิจัยประเทศที่มีความสะดวกในการเข้าไปประกอบธุรกิจประจำปี ๒๕๕๘ หรือ Ease of Doing Business ๒๐๑๕ ซึ่งดำเนินการโดยธนาคารโลกนั้นประเทศไทยได้รับการจัดให้อยู่ในอันดับที่ ๒๖ จาก ๑๘๙ ประเทศทั่วโลก

๒.๑.๖ สถานการณ์การพัฒนาวิทยาศาสตร์ เทคโนโลยี วิจัย และนวัตกรรมของประเทศได้รับการยกระดับดีขึ้น จากการผนึกกำลังของหน่วยงานด้านวิทยาศาสตร์ เทคโนโลยี วิจัย และนวัตกรรม และเชื่อมโยงให้เกิดความมั่นใจของภาคธุรกิจเอกชน แต่ยังคงอยู่ในระดับต่ำเมื่อเปรียบเทียบกับกลุ่มประเทศที่มีรายได้สูง โดยในปี ๒๕๕๗ อันดับความพร้อมด้านโครงสร้างพื้นฐานทางวิทยาศาสตร์อยู่ที่ ๔๗ และด้านเทคโนโลยีที่ ๔๔ จาก ๖๑ ประเทศที่จัดอันดับโดย IMD ลดลงเมื่อเทียบกับอันดับที่ ๓๗ และ ๔๓ ตามลำดับในปี ๒๕๕๑ และตลอดช่วงระยะเวลา ๑๔ ปีที่ผ่านมา (๒๕๔๓-๒๕๕๖) ค่าเฉลี่ยการลงทุนด้านการวิจัยและพัฒนาต่อ GDP ยังคงอยู่ในระดับร้อยละ ๐.๑๗ ต่อ GDP โดยในปี ๒๕๕๖ (ข้อมูลล่าสุด) ประเทศไทยมีการลงทุนด้านการวิจัยและพัฒนาเพิ่มขึ้นเป็นร้อยละ ๐.๔๘ ต่อ GDP โดยเป็นการลงทุนวิจัยและพัฒนาจากภาครัฐประมาณร้อยละ ๕๓ และจากภาคเอกชนประมาณร้อยละ ๔๗ ขณะที่ประเทศที่พัฒนาแล้ว เช่น เกาหลีใต้ ญี่ปุ่น สหรัฐอเมริกา ออสเตรเลีย มีค่าใช้จ่ายเพื่อการวิจัยและพัฒนาอยู่ที่ร้อยละ ๔.๐๓, ๓.๗๙, ๒.๗๙, และ ๒.๒๗ ต่อ GDP ในปี ๒๕๕๕ ตามลำดับ

ขณะเดียวกันบุคลากรด้านการวิจัยและพัฒนาของประเทศยังมีจำนวนไม่เพียงพอต่อการส่งเสริมการพัฒนาวิทยาศาสตร์ เทคโนโลยี วิจัย และนวัตกรรมในระดับก้าวหน้า โดยในปี ๒๕๕๖ บุคลากรด้านการวิจัยและพัฒนา มีจำนวน ๑๑ คนต่อประชากร ๑๐,๐๐๐ คน ซึ่งเมื่อเปรียบเทียบกับประเทศพัฒนาแล้ว ส่วนใหญ่จะอยู่ที่ระดับ ๒๐-๓๐ คนต่อประชากร ๑๐,๐๐๐ คน

๒.๑.๗ สถานการณ์ด้านโครงสร้างพื้นฐานยังคงมีปัญหาในหลายๆ ด้าน ประกอบด้วยรูปแบบการขนส่งยังไม่สามารถปรับเปลี่ยนจากทางถนนเป็นทางน้ำและทางรางได้ตามเป้าหมายและยังขาดการพัฒนาคุณภาพการให้บริการ การบริหารจัดการกิจการประปายังขาดเอกภาพ การให้บริการน้ำประปายังกระจุกในเขตนครหลวงและเขตเมืองหลักในภูมิภาค และมีแหล่งน้ำดิบไม่เพียงพอ การให้บริการ ICT ยังไม่ทั่วถึงกระจุกตัวอยู่ในเมืองและมีราคาค่อนข้างสูง ประสิทธิภาพการใช้จ่ายพลังงานของประเทศไทยมีแนวโน้มลดลงเล็กน้อยและยังคงเผชิญกับความเสี่ยงด้านความมั่นคงทั้งในระยะสั้นและระยะยาว นอกจากนี้ การส่งเสริมการวิจัยและพัฒนาเทคโนโลยีและการพัฒนานวัตกรรมด้านพลังงานและ ICT อยู่ในระดับต่ำและมีข้อจำกัด ยังไม่สามารถพัฒนาต่อยอดในเชิงพาณิชย์ได้อย่างเป็นรูปธรรมนอกจากนี้ ด้านบุคลากรและการบริหารจัดการ รวมทั้งกฎหมายที่เกี่ยวข้องกับการบริหารจัดการด้านโครงสร้างพื้นฐานยังขาดประสิทธิภาพ โดยเฉพาะการคุ้มครองทรัพย์สินทางปัญญา การทำธุรกรรมอิเล็กทรอนิกส์ การรักษาความปลอดภัย และข้อจำกัดต่อการทำธุรกิจใหม่และการประกอบกิจการในต่างประเทศ ตลอดจนบุคลากรด้านโลจิสติกส์ยังขาดความรู้และทักษะเฉพาะด้านที่ตรงต่อความต้องการของอุตสาหกรรม เช่น ความรู้ด้านภาษา ความรู้ด้านเทคโนโลยี และความรู้ในการดำเนินธุรกิจต่างประเทศ เป็นต้น

๒.๒ ด้านสังคม

๒.๒.๑ โครงสร้างประชากรเปลี่ยนแปลงเข้าสู่การเป็นสังคมสูงวัย แต่ยังคงมีปัญหาทั้งในเชิงปริมาณและคุณภาพของประชากรในทุกช่วงวัย เนื่องจากปัจจัยหลักๆ ได้แก่

(๑) ประชากรวัยเด็กของไทยมีจำนวนลดลงอย่างรวดเร็ว มีพัฒนาการไม่สมวัยและการตั้งครภภในกลุ่รวัยรุ่นที่มีแนวโน้มเพิ่มขึ้น อัตราการเจริญพันธุ์รวมลดลงจาก ๖.๓ คน ในช่วงปี ๒๕๐๗-๒๕๐๘ เป็น ๑.๖๒ คน ในช่วงปี ๒๕๔๘-๒๕๕๘ และคาดว่าในปี ๒๕๘๓ จะลดลงเหลือเพียง ๑.๓ คน

(๒) กำลังแรงงานมีแนวโน้มลดลง และแรงงานกว่าร้อยละ ๓๐ เป็นประชากรกลุ่มเจนเอเรชั่น Y (Gen Y)* ขณะที่ผลิตภาพแรงงานยังเพิ่มขึ้นช้า ซึ่งจะเป็นข้อจำกัดต่อการพัฒนาในระยะต่อไป กำลังแรงงานของไทยมีจำนวน ๓๘.๙ ล้านคนในช่วงปี ๒๕๕๕-๒๕๕๗ และเริ่มลดลงร้อยละ ๐.๑ ในปี ๒๕๕๖ และร้อยละ ๐.๒ ในปี ๒๕๕๗ ขณะที่ผลิตภาพแรงงานเฉลี่ยเพิ่มขึ้นร้อยละ ๒.๒ ต่อปีในช่วง ๑๐ ปีที่ผ่านมา (ปี ๒๕๔๘-๒๕๕๗) แต่ยังต่ำกว่าประเทศเพื่อนบ้าน เช่น มาเลเซีย ๑ เท่าตัว และสิงคโปร์ ๕ เท่าตัว และกำลังแรงงานกว่าร้อยละ ๖๕.๑ มีการศึกษาระดับมัธยมต้นและต่ำกว่า นอกจากนี้ กำลังแรงงานกลุ่มเจนเอเรชั่นวาย ซึ่งมีจำนวนร้อยละ ๒๗ ของประชากรในปี ๒๕๕๓ มีลักษณะความเป็นปัจเจกสูง ไม่ให้ความสำคัญกับการมีครอบครัว ส่งผลต่อรูปแบบการประกอบอาชีพและอัตราการเจริญพันธุ์รวมของประเทศในอนาคต

(๓) กลุ่มผู้สูงอายุกึ่งกลางและวัยปลายมีแนวโน้มเพิ่มสูงขึ้น สะท้อนถึงภาระค่าใช้จ่ายด้านสุขภาพที่เพิ่มมากขึ้น ขณะที่ผู้สูงอายุจำนวนมากยังมีรายได้ไม่เพียงพอในการยังชีพ ผู้สูงอายุมีแนวโน้มเพิ่มขึ้นจาก ๑๐.๓ ล้านคน (ร้อยละ ๑๖.๒) ในปี ๒๕๕๘ เป็น ๒๐.๕ ล้านคน (ร้อยละ ๓๒.๑) ในปี ๒๕๘๓ การเพิ่มขึ้นของผู้สูงอายุกึ่งกลางและวัยปลายจะส่งผลต่อภาระค่าใช้จ่ายในการดูแลที่เพิ่มสูงขึ้น แม้ผู้สูงอายุมมีส่วนร่วมในกำลังแรงงานเพิ่มขึ้น แต่มีรายได้ไม่เพียงพอกับค่าใช้จ่าย เนื่องจากการออมน้อย และแหล่งรายได้หลักร้อยละ ๗๘.๕ ของรายได้ทั้งหมดมาจากการเกื้อหนุนของบุตร

๒.๒.๒ ครั้วเรือนไทยโดยเฉลี่ยมีขนาดลดลงและรูปแบบของครอบครัวเปลี่ยนแปลงมีหลากหลายรูปแบบมากขึ้น อัตราการเจริญพันธุ์ที่ลดลงส่งผลให้ขนาดครั้วเรือนโดยเฉลี่ยลดลงจาก ๓.๖ คน ในปี ๒๕๔๓ เหลือ ๓ คน ในปี ๒๕๕๖ โดยครั้วเรือนเดี่ยว ครั้วเรือน ๑ รุ่น และครั้วเรือนแห่วงกลางมีการขยายตัวมากที่สุดในช่วงปี ๒๕๔๓-๒๕๕๖ ส่งผลให้ความสัมพันธ์ทางสังคมและครอบครัวเปลี่ยนแปลงไปทำให้ครอบครัวเสี่ยงต่อการล่มสลาย

๒.๒.๓ คนไทยยังมีปัญหาเชิงคุณภาพทั้งด้านสุขภาพ การเรียนรู้ และคุณธรรมจริยธรรม โดยคนไทยมีอายุคาดเฉลี่ยสูงขึ้น อายุคาดเฉลี่ยเมื่อแรกเกิดของคนไทย ปี ๒๕๕๗ เพศชาย ๗๑.๓ ปี เพศหญิง ๗๘.๒ ปี แต่เสียชีวิตก่อนวัยอันควรจากโรคและการบาดเจ็บ เนื่องจากโรคไม่ติดต่อและอุบัติเหตุ อย่างไรก็ตาม คนไทยได้รับโอกาสทางการศึกษาสูงขึ้น จำนวนปีการศึกษาเฉลี่ยของประชากรวัยแรงงานอายุ ๑๕.๕๙ ปี เพิ่มขึ้นอย่างต่อเนื่อง โดยช่วงปี ๒๕๕๑-๒๕๕๖ มีการศึกษาเฉลี่ย ๘.๙ ปี ขณะที่คุณภาพการศึกษายู่ในระดับต่ำ สะท้อนได้จากคะแนนผลสัมฤทธิ์ทางการเรียนของนักเรียนชั้นพื้นฐาน (O-NET) ในปี ๒๕๕๖ มีค่าเฉลี่ยต่ำกว่าร้อยละ ๕๐ นอกจากนี้ คนไทยส่วนใหญ่มีปัญหาด้านคุณธรรมจริยธรรม โดยผลการวิจัยและการสำรวจต่างๆ พบว่าปัญหาสำคัญที่สุด คือ ความซื่อสัตย์สุจริต และการทุจริตคอร์รัปชัน โดยเห็นว่าต้องส่งเสริมคุณธรรมจริยธรรมในสังคมไทยเร่งด่วน

๒.๒.๔ สถานการณ์ความยากจนมีแนวโน้มลดลง แต่ยังคงมีความเหลื่อมล้ำของการกระจายรายได้ สัดส่วนคนจนลดลงอย่างต่อเนื่องจากร้อยละ ๔๒ ในปี ๒๕๔๓ เหลือร้อยละ ๑๐.๙ ในปี ๒๕๕๖ แต่ความยากจนยังกระจุกตัวหนาแน่นในภาคตะวันออกเฉียงเหนือและภาคเหนือ ขณะที่ความเหลื่อมล้ำด้านรายได้มีแนวโน้มดีขึ้นเล็กน้อย ค่าสัมประสิทธิ์ความไม่เสมอภาค (Gini Coefficient) ด้านรายได้ลดลงจาก ๐.๔๘๔ ในปี ๒๕๕๔ เหลือ ๐.๔๖๕ ในปี ๒๕๕๖ อย่างไรก็ตามความแตกต่างของรายได้ระหว่างกลุ่มคนรวยที่สุดกับกลุ่มคนจนที่สุดแตกต่างกันถึง ๓๔.๙ เท่า ในปี ๒๕๕๖ โดยกลุ่มคนรวยที่สุดร้อยละ ๑๐ ถือครองรายได้สูงถึงร้อยละ ๓๖.๘ ของรายได้ทั้งหมด ขณะที่กลุ่มคนจนที่สุดร้อยละ ๑๐ ถือครองรายได้เพียงร้อยละ ๑.๑ สาเหตุพื้นฐานที่สำคัญจากโครงสร้างเศรษฐกิจที่ไม่สมดุล ส่งผลให้การกระจายประโยชน์ของการพัฒนาไปยังกลุ่มคนต่างๆ ในสังคมไม่ทั่วถึง* ประชากรที่เกิดช่วงปี ๒๕๕๕-๒๕๕๖

๒.๒.๕ ความเหลื่อมล้ำระหว่างกลุ่มคนยังคงเป็นปัญหาสำคัญของสังคมไทย อันเนื่องมาจาก

(๑) ความเหลื่อมล้ำด้านสินทรัพย์ทั้งด้านการเงินและการถือครองที่ดินยังคงกระจุกตัวอยู่ในกลุ่มคนเพียงส่วนน้อย โดยเฉพาะอย่างยิ่งการถือครองที่ดินโดยกลุ่มผู้ถือครองที่ดินร้อยละ ๒๐ มีการถือครองที่ดินมากที่สุด มีสัดส่วนการถือครองที่ดินสูงกว่ากลุ่มผู้ถือครองที่ดินร้อยละ ๒๐ ที่มีการถือครองที่ดินน้อยที่สุด ๓๒.๕.๗ เท่า เนื่องจากปัญหากรรมสิทธิ์ที่ดิน และการขาดประสิทธิภาพในการบริหารจัดการที่ดินว่างเปล่าของภาครัฐ

(๒) เด็กยากจนยังเข้าไม่ถึงการศึกษาขั้นพื้นฐาน ขณะที่โอกาสในการเข้าถึงการศึกษาในระดับปริญญาตรียังมีความแตกต่างกันตามฐานะของกลุ่มประชากร ระหว่างเขตเมือง-ชนบทและระหว่างภูมิภาค มีปัจจัยหลักมาจากปัญหาเรื่องค่าครองชีพและการเดินทางไปศึกษา โดยกลุ่มประชากรร้อยละ ๑๐ ที่มีฐานะความเป็นอยู่ดีที่สุดในปี ๒๕๕๗ มีโอกาสเข้าถึงการศึกษาระดับปริญญาตรีมากกว่ากลุ่มประชากรร้อยละ ๑๐ ที่มีฐานะความเป็นอยู่ต่ำที่สุดประมาณ ๑.๙ เท่า นักศึกษาในเขตเมืองมีโอกาสสูงกว่านักศึกษาในเขตชนบทประมาณ ๒.๒ เท่า

(๓) คุณภาพการให้บริการสาธารณสุขยังคงมีความเหลื่อมล้ำกันระหว่างภูมิภาค โดยเฉพาะการกระจายทรัพยากรทางการแพทย์และสาธารณสุข อาทิ จากการสำรวจทรัพยากรสาธารณสุขในปี ๒๕๕๖ พบว่าอัตราส่วนแพทย์ต่อประชากรระหว่างกรุงเทพฯ และภาคตะวันออกเฉียงเหนือต่างกันถึง ๓.๖ เท่า

(๔) ความเหลื่อมล้ำการเข้าถึงการคุ้มครองทางสังคมของแรงงาน แรงงานอิสระเข้าถึงการคุ้มครองมากขึ้น จากการเข้าถึงการประกันตนตามมาตรา ๕๐ ที่เพิ่มขึ้นจาก ๑.๒๙ ล้านคน ในปี ๒๕๕๕ เป็น ๒.๔๗๑ ล้านคน ในปี ๒๕๕๗ ทำให้แรงงานในระบบมีสัดส่วนเพิ่มขึ้นเป็นร้อยละ ๔๒.๔ ในปี ๒๕๕๗ อย่างไรก็ตาม แรงงานในระบบได้รับค่าจ้างเฉลี่ยสูงกว่าแรงงานนอกระบบประมาณ ๒.๑ เท่า ในปี ๒๕๕๖

(๕) ความเหลื่อมล้ำด้านกระบวนการยุติธรรม เนื่องจากประชาชนไม่เข้าใจกฎหมาย เข้าไม่ถึงกระบวนการยุติธรรม และหน่วยงานในกระบวนการยุติธรรมขาดการบูรณาการในการทำงาน นอกจากนี้ผู้มีรายได้น้อยมักไม่ได้รับความเป็นธรรม ไม่สามารถต่อสู้คดีจากการที่ไม่สามารถรับภาระค่าใช้จ่ายในกระบวนการยุติธรรมและต้องไต่ระยะเวลายาวนาน

๒.๒.๖ คนไทยมีความมั่นคงทางสังคมมากขึ้น จากการที่คนไทยกว่าร้อยละ ๙๙.๙ ได้รับความคุ้มครองทางด้านสุขภาพ โดยอยู่ภายใต้ระบบประกันสุขภาพถ้วนหน้าร้อยละ ๗๓.๘ ระบบประกันสังคมร้อยละ ๑๖.๗ และระบบสวัสดิการรักษายาพยาบาลข้าราชการ/รัฐวิสาหกิจร้อยละ ๗.๑ ขณะที่ กลุ่มผู้ด้อยโอกาสมีหลักประกันทางรายได้มั่นคงขึ้นและมีความครอบคลุมมากขึ้น โดยในปี ๒๕๕๘ ผู้สูงอายุได้รับการสงเคราะห์เบี้ยยังชีพเพิ่มขึ้นเป็นแบบขั้นบันไดตามช่วงอายุ ๘.๓ ล้านคน จากผู้สูงอายุทั่วประเทศ ๑๐.๔ ล้านคน ส่วนผู้พิการได้รับเบี้ยยังชีพเพิ่มขึ้นเป็น ๘๐๐ บาท ครอบคลุมผู้พิการร้อยละ ๘๙.๕ และรัฐให้เงินอุดหนุนแก่เด็กด้อยโอกาสที่อยู่ในครอบครัวยากจนให้ได้รับการเลี้ยงดูที่มีคุณภาพภายใต้โครงการอุดหนุนเพื่อการเลี้ยงดูเด็กแรกเกิดอย่างไรก็ตาม สวัสดิการด้านที่อยู่อาศัยยังไม่ครอบคลุมกลุ่มผู้มีรายได้น้อยและผู้ยากไร้ แม้ว่ารัฐจัดสวัสดิการด้านที่อยู่อาศัยภายใต้โครงการต่างๆ แต่ปัจจุบันกลุ่มผู้มีรายได้น้อยและรายได้ปานกลางยังไม่มีกรรมสิทธิ์ในที่อยู่อาศัยถึง ๔.๕๔๔,๙๒๖ ครัวเรือน อย่างไรก็ตาม รัฐเริ่มให้ความสำคัญกับการพัฒนาที่อยู่อาศัยแก่ผู้สูงอายุโดยเฉพาะผู้ที่มีรายได้น้อยและผู้ยากไร้

๒.๒.๗ วัฒนธรรมอันดีงามของไทยเริ่มเสื่อมถอยและสังคมไทยมีแนวโน้มเป็นสังคมพหุวัฒนธรรมมากขึ้น อาทิ การให้คุณค่ากับความสนุกสนาน และความสะดวกสบาย ละเลยเรื่องวินัย มีความเห็นแก่ตัว ไม่รู้จักเสียสละไม่เอื้อเฟื้อเผื่อแผ่ และขาดความรับผิดชอบ นอกจากนี้ยังมีแนวโน้มการเป็นสังคมพหุวัฒนธรรม โดยเฉพาะการเข้ามาของแรงงานต่างชาติดังกล่าวทำให้เกิดการนำเอาวัฒนธรรมต้นทางผสมผสานกับวัฒนธรรมท้องถิ่น

๒.๒.๘ ความเข้มแข็งของชุมชนมีแนวโน้มที่ดีขึ้น ชุมชนสามารถแก้ปัญหาและสนองตอบความต้องการของชุมชนด้วยตนเองได้ดีขึ้น โดยมีกระบวนการจัดทำแผนชุมชนที่ครอบคลุมทุกพื้นที่ และบูรณาการเป็นแผนตำบลเพื่อเชื่อมโยงกับแผนขององค์กรปกครองส่วนท้องถิ่น แผนพัฒนาอำเภอ และแผนพัฒนาจังหวัดเพื่อให้ได้รับการสนับสนุนทั้งในด้านองค์ความรู้และงบประมาณในกิจกรรมที่เกินความสามารถของชุมชน มีการรวมกลุ่มทำกิจกรรมทั้งด้านเศรษฐกิจ สังคม สิ่งแวดล้อมและเชื่อมโยงเป็นเครือข่ายเพิ่มขึ้นจาก ๑๔๒,๖๓๒ แห่งในปี ๒๕๕๕ เป็น ๑๕๒,๓๗๗ แห่ง ในปี ๒๕๕๖ ส่วนใหญ่เป็นกลุ่มธุรกิจชุมชนและอาชีพ ร้อยละ ๓๒.๕๑ ขององค์กรทั้งหมด และองค์กรการเงิน ร้อยละ ๒๖.๗๗

๒.๒.๙ ความไม่ยอมรับในความคิดเห็นที่แตกต่างกันส่งผลให้เกิดความขัดแย้งในสังคม ในช่วงระยะเวลากว่า ๑๐ ปีที่ผ่านมา ความขัดแย้งในเชิงความคิดเห็นทางการเมืองของกลุ่มต่างๆ ที่มีความรุนแรงมากขึ้น นำไปสู่ความสูญเสียต่อชีวิต ทรัพย์สิน และส่งผลกระทบต่อสภาพจิตใจของประชาชนทั้งทางตรงและทางอ้อม

๒.๓ ด้านทรัพยากรธรรมชาติและสิ่งแวดล้อม

๒.๓.๑ ทรัพยากรธรรมชาติส่วนใหญ่ถูกนำไปใช้ในการพัฒนาจำนวนมาก ก่อให้เกิดความเสื่อมโทรมอย่างต่อเนื่องและเกิดปัญหาความขัดแย้งในการใช้ประโยชน์ทรัพยากรธรรมชาติมากขึ้น

(๑) พื้นที่ป่าไม้ลดลง เนื่องจากจำนวนประชากรที่เพิ่มมากขึ้น ทำให้ความต้องการใช้ที่ดินเพื่อการผลิตทางการเกษตร การอยู่อาศัย และการพัฒนาโครงสร้างพื้นฐานเพิ่มมากขึ้นตามไปด้วย พื้นที่ป่าไม้จึงถูกบุกรุกทำลายมากขึ้น โดยพื้นที่ป่าไม้ลดลงจาก ๑๗๑.๐๒ ล้านไร่ หรือร้อยละ ๕๓.๓๓ ของพื้นที่ทั้งหมดของประเทศในปี ๒๕๐๔ เป็น ๑๐๒ ล้านไร่ หรือคิดเป็นร้อยละ ๓๑.๖ ในปี ๒๕๕๖

(๒) ทรัพยากรดินเสื่อมโทรม ทำให้ความหลากหลายทางชีวภาพถูกคุกคาม ทรัพยากรดินและที่ดินมีปัญหาความเสื่อมโทรมของดินจากการใช้ประโยชน์ที่ไม่ถูกต้องตามหลักวิชาการ ดินเกษตรกรรมเสื่อมคุณภาพ การชะล้างพังทลายของดิน นอกจากนี้ ยังมีปัญหาพื้นที่สูงชันหรือพื้นที่ภูเขา ซึ่งมีข้อจำกัดในการนำไปใช้ประโยชน์ การใช้ทรัพยากรที่ดินของประเทศยังไม่มีประสิทธิภาพและขาดการบูรณาการของหน่วยงานที่เกี่ยวข้อง การบริหารจัดการที่ดินมีปัญหาความไม่เป็นธรรมและการกระจายสิทธิการถือครองที่ดิน ความหลากหลายทางชีวภาพกำลังตกอยู่ภายใต้ภาวะถูกคุกคาม โดยมีสาเหตุมาจากการสูญเสียระบบนิเวศป่าไม้อย่างต่อเนื่องเป็นเวลานาน

(๓) ป่าชายเลนและระบบนิเวศชายฝั่งถูกทำลาย และมีการเปลี่ยนแปลงสภาพไปใช้ประโยชน์อื่นๆ จำนวนมาก เช่น การเพาะเลี้ยงชายฝั่ง โดยเฉพาะการทำนากุ้ง การขยายตัวของเมืองและอุตสาหกรรม ทำให้พื้นที่ป่าชายเลนลดลงจากปี ๒๕๐๔ ที่มีพื้นที่ป่าชายเลนกว่า ๒.๓ ล้านไร่ เหลือเพียง ๑.๕ ล้านไร่ ในปี ๒๕๕๒ คิดเป็นการลดลงร้อยละ ๓๔.๘ ทำให้รัฐเริ่มมีนโยบายปกป้องป่าชายเลนอย่างจริงจัง โดยไม่อนุญาตการต่อสัมปทานบัตรทั้งหมดตั้งแต่ปี ๒๕๓๔ และห้ามการใช้ประโยชน์อื่นๆ ใดๆ ไร่ก็ตาม ในระหว่างปี ๒๕๔๙-๒๕๕๔ พบว่า ป่าชายเลนมีสภาพดีขึ้น ในปี ๒๕๕๔ ผลผลิตประมงทะเลมีปริมาณเพียง ๑.๖๑ ล้านตัน ลดลงจากปี ๒๕๔๙ ที่มีปริมาณ ๒.๔๒ ล้านตัน ในขณะที่พื้นที่เพาะเลี้ยงสัตว์น้ำชายฝั่งของประเทศไทยยังคงขยายตัวอย่างต่อเนื่องจากปริมาณความต้องการสัตว์น้ำที่เพิ่มมากขึ้น

(๔) การผลิตพลังงานในประเทศไม่เพียงพอกับความต้องการ แต่ประสิทธิภาพการใช้พลังงานดีขึ้น ความต้องการใช้พลังงานของประเทศเพิ่มขึ้นตลอด ๓๐ ปีที่ผ่านมาแต่การผลิตพลังงานเชิงพาณิชย์เพื่อการบริโภคภายในประเทศไม่เพียงพอกับความต้องการ ทำให้ต้องนำเข้าจากต่างประเทศเพิ่มขึ้นโดยในปี ๒๕๕๕ ต้องนำเข้าเพิ่มขึ้นร้อยละ ๖ อยู่ที่ระดับ ๑.๐๘ ล้านบาร์เรลเทียบเท่าน้ำมันดิบต่อวัน คิดเป็นร้อยละ ๕๔ ของความต้องการใช้ในปี ๒๕๕๕ และคิดเป็นร้อยละ ๑๒.๕ ของ GDP โดยน้ำมันดิบมีการนำเข้าสูงที่สุดคิดเป็นร้อยละ ๗๖ ของการนำเข้าพลังงานทั้งหมด ขณะที่การใช้พลังงานเชิงพาณิชย์ขั้นต้นในปี ๒๕๕๕ เพิ่มขึ้นร้อยละ ๖.๘ อยู่ที่ระดับ ๑.๙๘๑ พันบาร์เรลเทียบเท่าน้ำมันดิบต่อวัน ทั้งนี้ ประสิทธิภาพการใช้พลังงานของประเทศไทยมีแนวโน้มดีขึ้น โดยมีอัตราการเพิ่มขึ้นของการใช้พลังงานต่ำกว่าอัตราขยายตัวของ GDP โดยในปี ๒๕๕๕ การเพิ่มขึ้นของ GDP ร้อยละ ๑ ขณะที่มีการใช้พลังงานเพิ่มขึ้นเพียงร้อยละ ๐.๖

(๕) ทรัพยากรน้ำยังมีส่วนที่ไม่สามารถจัดสรรได้ตามความต้องการ ประเทศไทยประกอบด้วย ๒๕ กลุ่มน้ำหลัก น้ำทำตามธรรมชาติมีปริมาณรวม ๒๘๕,๒๒๗ ล้านลูกบาศก์เมตร ขณะที่การพัฒนาแหล่งเก็บกักน้ำในประเทศมีความจุคิดเป็นร้อยละ ๒๘ ของปริมาณน้ำทำธรรมชาติ มีแอ่งน้ำบาดาลทั้งหมด ๒๗ แอ่งน้ำบาดาล มีปริมาณการกักเก็บในชั้นน้ำบาดาลรวมประมาณ ๑.๑๓ ล้านล้านลูกบาศก์เมตร มีศักยภาพที่จะพัฒนาขึ้นมาใช้ได้โดยไม่กระทบต่อปริมาณน้ำบาดาลที่มีอยู่ได้รวมปีละ ๖๘,๒๐๐ ล้านลูกบาศก์เมตร อย่างไรก็ตาม การพัฒนาน้ำบาดาลขึ้นมาใช้ มีข้อจำกัดในเรื่องของความคุ้มทุนเนื่องจากมีค่าใช้จ่ายในการสูบน้ำ และการดำเนินการสำรวจสูง ขณะที่ภาพรวมความต้องการใช้น้ำในประเทศ ในปี ๒๕๕๗ มีจำนวนประมาณ ๑๕๑,๗๕๐ ล้านลูกบาศก์เมตร โดยที่ศักยภาพของการเข้าถึงแหล่งน้ำของภาคส่วนต่างๆ มีจำนวน ๑๐๒,๑๔๐ ล้านลูกบาศก์เมตร และยังไม่สามารถจัดสรรน้ำตามความต้องการได้อีกประมาณ ๔๙,๖๑๐ ล้านลูกบาศก์เมตร

๒.๓.๒ ปัญหาสิ่งแวดล้อมเพิ่มสูงขึ้นตามการขยายตัวของเศรษฐกิจและชุมชนเมือง

(๑) ปัญหาขยะมูลฝอยยังไม่ได้มีการแก้ไขอย่างมีประสิทธิภาพ แนวโน้มอัตราการเกิดขยะมูลฝอยเฉลี่ยต่อคนต่อวันเพิ่มสูงขึ้นจาก ๑.๐๔ กิโลกรัม/คน/วัน ในปี ๒๕๕๓ เป็น ๑.๑๑ กิโลกรัม/คน/วัน ในปี ๒๕๕๗ สถานที่กำจัดขยะแบบถูกต้องตามหลักวิชาการมีเพียงร้อยละ ๑๙ และมีการนำมูลฝอยกลับไปใช้ประโยชน์เพียงร้อยละ ๑๘ ทำให้มีปริมาณขยะสะสมตกค้างเพิ่มสูงขึ้นถึง ๑๙.๙ ล้านตัน ในปี ๒๕๕๖ ของเสียอันตราย ในปี ๒๕๕๗ มีประมาณ ๒.๖๙ ล้านตัน โดยขยะอิเล็กทรอนิกส์มีแนวโน้มเพิ่มขึ้นร้อยละ ๑๐ ต่อปี เนื่องจากความก้าวหน้าทางเทคโนโลยีที่มีการเปลี่ยนแปลงอย่างรวดเร็ว ส่งผลให้ในอนาคตอาจต้องประสบปัญหาการกำจัดซากของเสียเหล่านี้ หากภาครัฐไม่มีมาตรการหรือมีกฎหมายควบคุมการใช้เคลือบอย่างครบวงจร ขณะที่การจัดการของเสียอันตรายจากภาคอุตสาหกรรมสามารถจัดการได้ประมาณร้อยละ ๗๐ โดยภาคอุตสาหกรรมมีการนำของเสียอันตรายกลับมาใช้ประโยชน์ใหม่มากขึ้น แต่ยังคงพบการลักลอบทิ้งกากอุตสาหกรรมในหลายพื้นที่อย่างต่อเนื่อง เนื่องจากต้นทุนในการกำจัดสูง

(๒) มลพิษทางอากาศยังเกินมาตรฐานหลายแห่ง แต่มีแนวโน้มดีขึ้น ในปี ๒๕๕๗ พบสารมลพิษทางอากาศเกินค่ามาตรฐานในหลายพื้นที่ของประเทศ และที่เป็นปัญหาสำคัญได้แก่ฝุ่นละออง ก๊าซโอโซน และสารอินทรีย์ระเหยง่าย (VOCs) โดยมีพื้นที่วิกฤติในเขตพื้นที่มาบตาพุด จังหวัดระยอง ที่ยังคงประสบปัญหาสารอินทรีย์ระเหยง่าย ในขณะที่พื้นที่อื่น เช่น กรุงเทพฯ ปทุมธานี เชียงใหม่ ขอนแก่น พบสารเบนซินเกินค่ามาตรฐาน แต่ส่วนใหญ่มีปริมาณลดลงจากปีที่ผ่านมา ซึ่งได้รับผลดีจากการปรับปรุงมาตรฐานน้ำมันเชื้อเพลิงเมื่อต้นปี ๒๕๕๗ ทั้งนี้ ในพื้นที่กรุงเทพมหานคร การที่ปัญหาฝุ่นละอองและเบนซินมีปริมาณลดลง ส่วนหนึ่งเป็นผลจากการปรับปรุงมาตรฐานน้ำมันเชื้อเพลิงจาก EURO ๓ เป็น EURO ๔ ตั้งแต่ปี ๒๕๕๕ และการปรับปรุงระบบขนส่งสาธารณะและทางจักรยาน การเข้มงวดกับการตรวจจับรถควันดำ อย่างไรก็ตาม ปัญหามลพิษทางอากาศในพื้นที่มาจากสาเหตุหลักคือปริมาณรถยนต์จำนวนมากสำหรับมลพิษจากหมอกควัน ในพื้นที่ภาคเหนือตอนบน พบว่าสถานการณ์ดีขึ้นเป็นลำดับ โดยความร่วมมือและการทำงานระหว่างภาครัฐ องค์กรปกครองส่วนท้องถิ่น (อปท.) และประชาชนดีขึ้น

(๓) คุณภาพน้ำที่อยู่ในเกณฑ์ดีมีแนวโน้มลดลง สถานการณ์คุณภาพน้ำในช่วง ๑๐ ปีที่ผ่านมา (พ.ศ. ๒๕๔๘-๒๕๕๗) มีแนวโน้มเสื่อมโทรมลง โดยแหล่งน้ำที่อยู่ในเกณฑ์ดีมีแนวโน้มลดลงส่วนแหล่งน้ำที่อยู่ในเกณฑ์พอใช้และเสื่อมโทรมมีแนวโน้มเพิ่มขึ้น สาเหตุสำคัญมาจากการชะหน้าดินที่มีปุ๋ยตกค้างจากการเกษตรและการปศุสัตว์ และการระบายน้ำเสียจากชุมชน ระบบบำบัดน้ำเสียรวมของชุมชน มีจำนวนไม่เพียงพอต่อการบำบัดน้ำเสียที่เพิ่มขึ้นตามการขยายตัวและการเจริญเติบโตของชุมชน โดยปัจจุบัน มีปริมาณน้ำเสียจากชุมชน ๑๐.๓ ล้านลูกบาศก์เมตรต่อวัน ขณะที่ระบบบำบัดน้ำเสียรองรับน้ำเสียที่เกิดขึ้นได้เพียงร้อยละ ๓๑

(๔) ประเทศไทยปล่อยก๊าซเรือนกระจกเพิ่มขึ้น แต่อัตราการเติบโตลดลงปริมาณการปล่อยก๊าซเรือนกระจกจากสาขาพลังงานมีแนวโน้มเพิ่มขึ้นอย่างต่อเนื่อง ตามปริมาณความต้องการใช้พลังงานที่เพิ่มขึ้นตามการขยายตัวของเศรษฐกิจของประเทศ จากรายงานแห่งชาติฉบับที่ ๒ การจัดทำบัญชีก๊าซเรือนกระจกของประเทศไทย ระบุว่าประเทศไทยมีการปล่อยก๊าซเรือนกระจก ในปี ๒๕๓๓ ปริมาณ ๒๒๙.๐๘ ล้านตันคาร์บอนไดออกไซด์เทียบเท่า และเพิ่มเป็น ๒๖๕.๙ ล้านตันคาร์บอนไดออกไซด์เทียบเท่า ในปี ๒๕๔๗ โดยปริมาณการปล่อยก๊าซเรือนกระจกมีแนวโน้มเพิ่มขึ้นร้อยละ ๓.๓ ต่อปี อย่างไรก็ตาม อัตราการเติบโตลดลงในช่วง ๕ ปีที่ผ่านมา ทั้งนี้ เนื่องมาจากมาตรการการลดก๊าซเรือนกระจกต่างๆ ที่มีการดำเนินงานเพิ่มมากขึ้นในประเทศ ประกอบกับการกักเก็บก๊าซเรือนกระจกในภาคป่าไม้และการใช้ประโยชน์ที่ดินมีแนวโน้มเพิ่มมากขึ้นร้อยละ ๑.๑ จึงส่งผลให้ภาคดังกล่าวเป็นภาคที่มีความสำคัญมากในการเพิ่มการดูดซับและช่วยลดปริมาณการปล่อยก๊าซเรือนกระจกโดยรวมของประเทศ

๒.๓.๓ ภัยพิบัติทางธรรมชาติโดยเฉพาะอย่างยิ่งอุทกภัยเกิดขึ้นบ่อยครั้งและมีความรุนแรงมากขึ้น ส่งผลกระทบต่อภาคการผลิตและวิถีการดำรงชีวิตของคนไทย ทั้งอุทกภัย ภัยแล้ง วาตภัย และดินถล่ม สร้างความเสียหายนับเป็นมูลค่ากว่าหมื่นล้านบาท อันเป็นผลกระทบมาจากการเปลี่ยนแปลงสภาพภูมิอากาศ ภัยพิบัติทางธรรมชาติโดยเฉพาะอย่างยิ่งอุทกภัยมีแนวโน้มและความถี่มากขึ้น ซึ่งจะส่งผลกระทบต่อภาคการผลิตและวิถีการดำรงชีวิตของคนไทยเป็นประจำทุกปีในมิติของจำนวนประชากรเสี่ยงภัยจะพบว่าภัยแล้งเป็นภัยธรรมชาติที่

ส่งผลกระทบต่อประชากรเป็นจำนวนมากกว่าภัยประเภทอื่นๆ ในขณะที่น้ำท่วมเป็นภัยธรรมชาติที่ส่งผลให้ประเทศไทยถูกจัดอยู่ในลำดับประเทศที่มีความเสี่ยงต้นๆ ของโลก

๒.๔ ด้านการบริหารจัดการและการปรับปรุงประสิทธิภาพกลไกการพัฒนา

๒.๔.๑ ด้านธรรมาภิบาล

(๑) ประเทศไทยจะต้องให้ความสำคัญกับเรื่องธรรมาภิบาลอย่างเร่งด่วนจากการประเมินผ่านดัชนีความอยู่เย็นเป็นสุขร่วมกันในสังคมไทย ซึ่งว่า สังคมไทยในภาพรวมมีความอยู่เย็นเป็นสุขร่วมกันอยู่ในระดับปานกลางในปี ๒๕๕๖ แต่ต้องค้ำประเกอบด้านสังคมประชาธิปไตยที่มีธรรมาภิบาลอยู่ในระดับที่ต้องเร่งแก้ไข สถานการณ์ดังกล่าว ถือเป็นความจำเป็นของประเทศไทยที่จะต้องให้ความสำคัญกับเรื่องธรรมาภิบาลอย่างเร่งด่วน เนื่องจากสถานการณ์วิกฤตคุณธรรม จริยธรรมและธรรมาภิบาลของสังคมไทยหลักธรรมาภิบาล ตามระเบียบสำนักนายกรัฐมนตรีว่าด้วยการสร้างระบบบริหารกิจการบ้านเมืองและสังคมที่ดี พ.ศ. ๒๕๕๒ มีอย่างน้อย ๖ ประการคือ (๑) หลักนิติธรรม (๒) หลักคุณธรรม (๓) หลักความโปร่งใส (๔) หลักความมีส่วนร่วม (๕) หลักความรับผิดชอบ (๖) หลักความคุ้มค่า ขณะนี้ ได้มีการสะสมตัวและลุกลามสู่ทุกภาคส่วน ได้แก่ ภาคการเมืองทั้งระดับชาติและระดับท้องถิ่นที่มีการซื้อสิทธิ์ ขายเสียง มีการทุจริตเพื่อให้ได้รับการเลือกตั้ง มีผลประโยชน์ส่วนตนทับซ้อนกับผลประโยชน์รัฐหน่วยงานภาครัฐ มีระบบการบริหารงานที่ไม่เป็นธรรมาภิบาล มีการใช้อำนาจหน้าที่โดยมิชอบ หาผลประโยชน์ให้ตนเองและพวกพ้อง ภาคธุรกิจบางส่วนมีการร่วมมือกับนักการเมืองและข้าราชการ กระทำการทุจริตเพื่อให้ได้งานจากภาครัฐ ปิดงานอย่างรวดเร็ว ผูกขาดทางธุรกิจ หลีกเลี่ยงภาษี ขาดความรับผิดชอบต่อผู้บริโภค ภาคประชาชนมีแนวโน้มยอมรับการทุจริตต่างๆ ที่ตนเองได้รับประโยชน์มากขึ้น สถาบันทางศาสนาบางส่วนประพฤติผิดคุณธรรมและจริยธรรมเสียเอง มีปัญหาการบริหารจัดการทรัพย์สินของส่วนรวม ขาดความโปร่งใส ปลอมให้คนบางกลุ่มใช้ศาสนาเป็นเครื่องมือแสวงหาประโยชน์ สื่อมวลชนหลายสำนักวางตัวไม่เป็นกลาง ไม่แสดงบทบาทในการต่อต้านการทุจริตหรือปกปิดข้อเท็จจริง รับผลประโยชน์จากกลุ่มนายทุนและนักธุรกิจการเมืองจนไม่สามารถรักษาจริยธรรมหรือจรรยาบรรณของวิชาชีพได้

(๒) ภาคเอกชนมีการประเมินหลักบรรษัทภิบาล ตั้งแต่ปี ๒๕๔๔ โดยสมาคมส่งเสริมสถาบันกรรมการบริษัทไทย (Thai Institute of Directors : IOD) ได้สำรวจการกำกับดูแลกิจการของบริษัทจดทะเบียนในตลาดหลักทรัพย์แห่งประเทศไทยอย่างต่อเนื่อง พบว่า บริษัทจดทะเบียนที่มีธรรมาภิบาลมีคะแนนเฉลี่ยอยู่ที่ ๗๒% ในปี ๒๕๕๗ ถือว่าอยู่ในระดับดีเมื่อเทียบกับปี ๒๕๔๕ ที่มีคะแนนเฉลี่ยอยู่ที่ ๕๒% และมีคะแนนเฉลี่ยลดลงเมื่อเทียบกับปี ๒๕๕๔ ที่มีคะแนนเฉลี่ยอยู่ที่ ๗๗% แสดงให้เห็นว่า บริษัทจดทะเบียนไทย ให้ความสำคัญในการพัฒนาการกำกับดูแลกิจการที่ดีเพื่อโอกาสในการเติบโตอย่างยั่งยืนและสร้างความเชื่อมั่นแก่ผู้ลงทุนทั้งในประเทศและต่างประเทศสู่การยอมรับในระดับสากล

๒.๔.๒ ด้านการบริหารจัดการภาครัฐและการกระจายอำนาจ

(๑) การบริหารจัดการภาครัฐมีการปรับปรุงตามยุคสมัย พระราชบัญญัติระเบียบบริหารราชการแผ่นดิน พ.ศ. ๒๕๓๔ ได้จัดระเบียบการบริหารราชการแผ่นดินแบ่งออกเป็น ๓ ส่วนได้แก่ บริหารราชการส่วนกลาง บริหารราชการส่วนภูมิภาค และบริหารราชการส่วนท้องถิ่นที่ใช้หลักการกระจายอำนาจที่ส่วนกลางได้มอบอำนาจระดับหนึ่งให้ประชาชนในท้องถิ่นไปดำเนินการปกครองตนเองอย่างอิสระโดยที่ไม่ขัดต่อกฎหมายของประเทศ ทั้งสามส่วนนี้อยู่ในการควบคุมและบริหารงานของคณะรัฐมนตรี ซึ่งมีหน้าที่รับผิดชอบบริหารราชการแผ่นดิน รวมไปถึงการกำหนดนโยบายเพื่อให้ข้าราชการนำไปปฏิบัติ ทั้งนี้การปฏิรูประบบราชการที่เกิดการเปลี่ยนแปลงอย่างชัดเจนในโครงสร้างของหน่วยราชการเกิดขึ้นจากพระราชบัญญัติปรับปรุงกระทรวง ทบวง กรม พ.ศ. ๒๕๔๕ มีการกำหนดส่วนราชการไว้เป็น ๒๐ กระทรวง และส่วนราชการไม่สังกัดสำนักนายกรัฐมนตรี กระทรวง หรือทบวง

(๒) การกระจายอำนาจเกิดผลสำเร็จหลายด้านแต่ยังมีปัญหาที่ต้องแก้ไขการกระจายอำนาจให้แก่ อบท. ในระยะที่ผ่านมาได้ดำเนินการตามแนวทางของรัฐธรรมนูญแห่งราชอาณาจักรไทย พ.ศ. ๒๕๔๐ และ ๒๕๕๐ และตามแผนการกระจายอำนาจให้แก่องค์กรปกครองส่วนท้องถิ่น และแผนปฏิบัติการกำหนดขั้นตอนการกระจายอำนาจให้แก่องค์กรปกครองส่วนท้องถิ่นฉบับที่ ๑ และฉบับที่ ๒ นอกจากนี้ มีการใช้งบประมาณเป็นตัวกระตุ้นให้เกิดการถ่ายโอนภารกิจ หน้าที่และเพิ่มรายได้ในการดำเนินงานของ อบท. โดยในปีงบประมาณ พ.ศ.

๒๕๔๓ สัดส่วนของรายได้ของท้องถิ่นต่อรายได้รัฐบาลคิดเป็นร้อยละ ๑๓.๓๑ เพิ่มขึ้นเป็นร้อยละ ๒๕.๑๗ ใน ปีงบประมาณ ๒๕๕๐ และร้อยละ ๒๘.๒๑ ในปีงบประมาณ พ.ศ. ๒๕๕๙ มีการถ่ายโอนภารกิจไปแล้วตาม แผนปฏิบัติการกำหนดขั้นตอนการกระจายอำนาจให้แก่ อบท. ฉบับที่ ๑ จำนวน ๑๘๕ ภารกิจจากภารกิจที่จะต้อง ถ่ายโอน ๒๔๕ ภารกิจและถ่ายโอนภารกิจตามแผนปฏิบัติการฯ ฉบับที่ ๒ จำนวน ๗๕ งาน/กิจกรรมจาก ๑๑๔ งาน/กิจกรรม และถ่ายโอนบุคลากรจากส่วนกลางให้องค์กรปกครองส่วนท้องถิ่น จำนวน ๙.๘๕๐ คน แบ่งเป็น ข้าราชการ ๑,๓๗๘ คน บุคลากรทางการศึกษา ๕,๒๙๕ คน ข้าราชการกระทรวงสาธารณสุขซึ่งประจำอยู่ที่สถานีอนามัย จำนวน ๗๙ คน และลูกจ้างประจำ ๓,๐๘๘ คน อย่างไรก็ตามยังมีปัญหาที่ต้องการการแก้ไข เช่น การทับซ้อนของอำนาจหน้าที่และเขตพื้นที่ระหว่างองค์การบริหารส่วนจังหวัดและเทศบาลหรือองค์การบริหารส่วนตำบล ทำให้การจัดบริการสาธารณะให้กับประชาชนยังขาดความสมดุล ปัญหาการซื้อเสียง ทำให้การเลือกตั้งระดับท้องถิ่น ขาดความชอบธรรม และปัญหาการขาดแคลนรายได้ของ อบท. ซึ่งรายได้ที่ท้องถิ่นจัดเก็บเองในภาพรวมมีสัดส่วน เพียงร้อยละ ๙.๙๐ ของรายได้รัฐบาลในปีงบประมาณ พ.ศ. ๒๕๔๙ และเพิ่มเป็นร้อยละ ๑๐.๖๕ ในปีงบประมาณ พ.ศ. ๒๕๕๙ ท้องถิ่นจำเป็นต้องพึ่งพาเงินอุดหนุนจากรัฐบาล คิดเป็นร้อยละ ๓๘.๕๒ และร้อยละ ๓๙.๔๖ ตามลำดับ ส่งผลให้ อบท. ในพื้นที่ที่มีกิจกรรมทางเศรษฐกิจหนาแน่น เช่น การเป็นแหล่งที่ตั้งของอุตสาหกรรม การค้า การบริการ การเป็นพื้นที่เขตพัฒนาเศรษฐกิจพิเศษ แหล่งท่องเที่ยวที่มีชื่อเสียงระดับโลก การจัดบริการ สาธารณะรองรับการเติบโตของเมืองและการเพิ่มขึ้นของประชากรแฝงและแรงงานต่างด้าวได้อย่างมีขอบเขตจำกัด

๒.๔.๓ ด้านการทุจริตคอร์รัปชัน

ไทยกำลังประสบปัญหาการทุจริตเชิงนโยบายและผลประโยชน์ทับซ้อนเป็นอย่างมาก พัฒนาการของการทุจริตคอร์รัปชันในสังคมไทยเปลี่ยนแปลงจากในอดีตที่มีรูปแบบการทุจริตจัดซื้อจัดจ้าง รับสินบน ซึ่งสามารถตรวจสอบหาหลักฐานจับผิดมาลงโทษได้ เนื่องจากมีความซับซ้อนไม่มากเท่ากับการทุจริตคอร์รัปชันในปัจจุบันที่ประเทศไทยมีความเสียหายจากการทุจริตคอร์รัปชันขนาดใหญ่ที่สูงเป็นแสนล้านบาท อันเนื่องจากการ ทุจริตเชิงนโยบายและผลประโยชน์ทับซ้อนซึ่งเป็นรูปแบบใหม่ที่เกิดมากขึ้นในช่วงที่รัฐเข้ามามีบทบาทในการพัฒนา เศรษฐกิจและการหาประโยชน์จากธุรกิจในโลกสมัยใหม่ มีความซับซ้อนเพิ่มขึ้นและในปัจจุบันประเทศไทยประสบ ปัญหาการทุจริตเชิงนโยบายและผลประโยชน์ทับซ้อนเป็นอย่างมาก ไม่ว่าจะเป็นองค์กรภาครัฐหรือภาคเอกชน และ มาตรการต่างๆ ที่ออกมา รวมทั้งกฎหมายเกี่ยวกับการทุจริตและการตรวจสอบจากองค์กรต่างๆ ยังไม่สามารถที่จะ เข้าไปแก้ไขปัญหาเหล่านี้ได้ ดังปรากฏตามดัชนีภาพลักษณ์คอร์รัปชัน (Corruption Perception Index : CPI) พ.ศ. ๒๕๕๗ ขององค์กรเพื่อความโปร่งใสนานาชาติ พบว่าประเทศไทยได้ ๓๘ คะแนนจากคะแนนเต็ม ๑๐๐ คะแนน อยู่อันดับที่ ๘๕ จากการจัดอันดับทั้งหมด ๑๗๕ ประเทศทั่วโลก จะเห็นได้ว่าประเทศไทยมีคะแนนดีขึ้น เล็กน้อยเทียบกับปี ๒๕๕๖ ที่ได้ ๓๕ คะแนน อยู่อันดับ ๑๐๒ โดยเมื่อเทียบกับประเทศในกลุ่มอาเซียนพบว่า ประเทศไทยมีคะแนนเท่ากับประเทศฟิลิปปินส์ ส่วนประเทศสิงคโปร์สูงถึง ๘๔ คะแนน และมาเลเซียได้ ๕๒ คะแนน (คะแนนมากหมายถึงมีคอร์รัปชันน้อย)

๓. บริบทการเปลี่ยนแปลงและสภาพอนาคตประเทศไทย

๓.๑ บริบทภายใน

๓.๑.๑ ภาพเศรษฐกิจไทยในกรณีฐาน

ภายใต้สมมติฐาน (๑) แนวโน้มการขยายตัวของเศรษฐกิจโลกเฉลี่ยร้อยละ ๓.๘ ในช่วงแผนพัฒนา ฯ ฉบับที่ ๑๒ และร้อยละ ๔.๒ ในช่วงแผนพัฒนาฯ ฉบับที่ ๑๓ (๒) การลงทุนภาครัฐขยายตัวเฉลี่ยร้อยละ ๔ (๓) ราคาน้ำมันเฉลี่ย ๗๐-๘๐ ดอลลาร์ สรอ. ต่อบาร์เรลในช่วงแผนพัฒนาฯ ฉบับที่ ๑๒ และเฉลี่ย ๘๐-๑๐๐ ดอลลาร์ สรอ. ต่อบาร์เรลในช่วงแผนพัฒนาฯ ฉบับที่ ๑๓ (๔) ผลผลิตภาพการผลิตรวมขยายตัวร้อยละ ๒.๑ โดยผลิตภาพการ ผลิตภาคเกษตรหดตัวต่อเนื่องเฉลี่ยร้อยละ ๐.๘ ภาคอุตสาหกรรมขยายตัวเฉลี่ยร้อยละ ๒.๐ และภาคบริการ ขยายตัวเฉลี่ยร้อยละ ๓.๐ (๕) การลงทุนภาคเอกชนขยายตัวเฉลี่ยร้อยละ ๕ และ (๖) กำลังแรงงานลดลงเฉลี่ยร้อยละ ๐.๒ และร้อยละ ๐.๗ ในช่วงแผนพัฒนาฯ ฉบับที่ ๑๒ และ ๑๓ ตามลำดับภายใต้สมมติฐานเหล่านี้ เศรษฐกิจ ไทยในช่วง ๑๐ ปีข้างหน้ามีแนวโน้มที่จะขยายตัวเฉลี่ยร้อยละ ๓.๓-๔.๓ โดยมีค่ากลางของการประมาณการร้อยละ ๓.๘ ซึ่งทำให้เศรษฐกิจไทยจะสามารถขยับฐานะขึ้นเป็นประเทศ รายได้สูงในช่วงปี ๒๕๗๑ (ในกรณีเศรษฐกิจ

ขยายตัวเฉลี่ยร้อยละ ๔.๓ - ๒๕๗๔) (ในกรณีเศรษฐกิจขยายตัวเฉลี่ยร้อยละ ๓.๓) การขยายตัวในกรณีฐานดังกล่าว ทำให้เศรษฐกิจไทยมีความเสี่ยงที่จะตกอยู่ภายใต้กับดักประเทศรายได้ปานกลางอย่างถาวรมากขึ้น เมื่อคำนึงถึงเงื่อนไขในระยะยาว โดยเฉพาะ (๑) การลดลงของกำลังแรงงานที่จะหดตัวเร่งขึ้นเป็นเฉลี่ยร้อยละ ๑.๐ ในช่วงแผนพัฒนาฯ ฉบับที่ ๑๔ ซึ่งจะเป็นปัจจัยถ่วงต่อการขยายตัวทางเศรษฐกิจมากขึ้น (๒) ขีดความสามารถด้านการคิดค้นเทคโนโลยีและนวัตกรรมซึ่งเป็นสิ่งจำเป็นในการยกระดับฐานะประเทศเข้าสู่การเป็นประเทศรายได้สูงจะลดลงตามการเพิ่มขึ้นของสัดส่วนของประชากรผู้สูงอายุ (๓) จำนวนประชากรรวมจะเริ่มลดลงในปี ๒๕๗๐ ซึ่งส่งผลให้อุปสงค์และการผลิตเพื่อตอบสนองความต้องการในประเทศขยายตัวช้าลง (๔) การเพิ่มขึ้นของขีดความสามารถในการแข่งขันของประเทศต่างๆ ที่การปรับตัวเข้าสู่สังคมผู้สูงอายุช้ากว่าไทย (๕) ภาระการใช้จ่ายเพื่อดูแลผู้สูงอายุเพิ่มขึ้นทำให้การจัดสรรงบประมาณเพื่อการพัฒนาประเทศเพื่อยกระดับฐานะการพัฒนาประเทศมีข้อจำกัดมากขึ้น (๖) เกณฑ์รายได้ขั้นต่ำสำหรับการเป็นประเทศรายได้ขั้นสูงปรับตัวเพิ่มขึ้นเฉลี่ยประมาณ ๑๐๐-๒๐๐ ดอลลาร์ สรอ. ต่อคนต่อปีตามการเพิ่มขึ้นของรายได้และมาตรฐานการครองชีพของประเทศสำคัญๆ เงื่อนไขดังกล่าวทำให้ประเทศไทยมีความเสี่ยงที่จะไม่สามารถหารายได้ที่เพียงพอในการที่จะทำให้คนไทยได้รับการพัฒนาอย่างเต็มศักยภาพ มีความภาคภูมิใจ มีเกียรติและศักดิ์ศรีในประชาคมภูมิภาคและในเวทีโลก

๓.๑.๒ การเข้าสู่สังคมผู้สูงอายุ

การเข้าสู่สังคมผู้สูงอายุของประเทศไทยส่งผลให้อัตราการพึ่งพิงของประชากรวัยแรงงานต้องแบกรับการดูแลผู้สูงอายุเพิ่มสูงขึ้น โดยในปี ๒๕๕๓ มีประชากรวัยแรงงาน ๕ คนที่มีศักยภาพแบกรับผู้สูงอายุ ๑ คน และคาดการณ์ว่าในปี ๒๕๘๓ จะเหลือประชากรวัยแรงงานเพียง ๑.๗ คนแบกรับผู้สูงอายุ ๑ คน การขาดแคลนกำลังแรงงานทำให้ต้องนำเข้าแรงงานไร้ทักษะจากประเทศเพื่อนบ้าน ซึ่งส่งผลกระทบต่อตลาดแรงงานไทยในด้านการยกระดับรายได้และทักษะฝีมือแรงงานจะช้าลง ผลผลิตภาพแรงงานไทยอาจเพิ่มขึ้นช้า ปัญหาการค้ำมนุษย์ และการขาดการคุ้มครองทางสังคมขั้นพื้นฐานที่จำเป็น ซึ่งจะเป็นปัญหาต่อเนื่องที่ส่งผลกระทบต่อคุณภาพชีวิตของคนไทย อาทิ อาชญากรรม โรคระบาด และภาระทางการคลังของระบบบริการทางสังคม อย่างไรก็ตาม นับเป็นโอกาสในการพัฒนาสินค้าและบริการ ธุรกิจบริการที่เหมาะสมกับกลุ่มผู้สูงอายุที่เพิ่มขึ้นเป็นตัวเลขเบื้องต้น สศช. จะคำนวณใหม่อีกครั้งเมื่อการปรับปรุงฐานข้อมูลในแบบจำลองเสร็จสมบูรณ์เกณฑ์ขั้นต่ำในปี ๒๕๔๖ ซึ่งอยู่ที่ ๑๒,๗๔๕ ดอลลาร์ สรอ. ต่อคนต่อปี

๓.๑.๓ ความเหลื่อมล้ำ

ความเหลื่อมล้ำเป็นปัญหาสำคัญในสังคมไทยทั้งความเหลื่อมล้ำด้านรายได้ โอกาสการเข้าถึงบริการภาครัฐและการเข้าถึงทรัพยากรธรรมชาติ นำไปสู่ความขัดแย้งในสังคม และเป็นอุปสรรคต่อการพัฒนาประเทศที่ลดทอนความเข้มแข็งทางเศรษฐกิจและความมั่นคงทางสังคม จากการกระจายรายได้และผลประโยชน์ของการพัฒนาไปยังกลุ่มคนต่างๆ ในสังคม บางพื้นที่และบางสาขาการผลิตไม่ทั่วถึงเป็นธรรมผลประโยชน์ส่วนใหญ่ตกอยู่ในกลุ่มที่มีโอกาสและรายได้สูง ทำให้สัดส่วนรายได้ระหว่างกลุ่มคนวัยร้อยละ ๑๐ ของประชากรกับกลุ่มคนจนร้อยละ ๑๐ ของประชากร มีความแตกต่างกันถึง ๓๔.๙ เท่าในปี ๒๕๕๖ นอกจากนี้ความเหลื่อมล้ำยังส่งผลให้เกิดปัญหาต่างๆ อาทิ ปัญหาการทุจริตคอร์รัปชัน คนยากจนขาดโอกาสการเข้าถึงบริการการศึกษาและสาธารณสุขที่มีคุณภาพอย่างเท่าเทียม การแย่งชิงทรัพยากร การรับรู้ข้อมูลข่าวสารปัญหาอาชญากรรมและยาเสพติด

๓.๑.๔ ความเป็นเมือง

การเปลี่ยนแปลงพื้นที่ชนบทไปสู่ความเป็นเมืองมีแนวโน้มเพิ่มขึ้นเพื่อลดความแออัดของเมืองหลวงและเมืองหลัก อันเป็นการกระจายความเจริญสู่พื้นที่อื่นๆ จึงจำเป็นที่จะต้องมีการลงทุนโครงสร้างพื้นฐาน การจัดบริการสาธารณะเพื่อรองรับการเติบโตของเมือง การใช้ประโยชน์ของทรัพยากรท้องถิ่นทั้งปัจจัยการผลิตและแรงงานไปสู่ภาคการค้า บริการ และอุตสาหกรรม ตลอดจนการแสวงหาเทคโนโลยีใหม่ๆ ที่จะช่วยลดผลกระทบต่อสิ่งแวดล้อม ซึ่งจะส่งผลกระทบต่อลดลงและความเสื่อมโทรมของทรัพยากรท้องถิ่น การลดลงของแรงงานในภาคเกษตรรวมทั้งปัญหาการบริหารจัดการขยะทั้งขยะชุมชนและอุตสาหกรรม ทั้งนี้ การเพิ่มขึ้นของประชากรและแรงงานในพื้นที่อาจส่งผลกระทบต่อเปลี่ยนแปลงของวิถีชีวิตและวัฒนธรรมท้องถิ่น อย่างไรก็ตาม การผลิตและกิจกรรมทางเศรษฐกิจที่มีขนาดใหญ่ขึ้นเพื่อตอบสนองความต้องการคนในเมืองที่มากขึ้น จะส่งผลให้เกิดการประหยัดจากขนาด การขนส่งมีต้นทุนต่ำลง และการลงทุนในระบบสาธารณูปโภคจะมีความคุ้มค่ามากขึ้น นอกจากนี้ ความต้องการ

แรงงานที่มากขึ้นจะมีส่วนเอื้อหรือทำให้จำเป็นต้องมีการจัดตั้งสถาบันการศึกษาในพื้นที่เพื่อตอบสนองความต้องการของสถานประกอบการที่มีจำนวนมาก

๓.๑.๕ การบริหารจัดการภาครัฐ

(๑) ร่างรัฐธรรมนูญแห่งราชอาณาจักรไทย พ.ศ. ๒๕๕๘ วางกรอบด้านการบริหารจัดการภาครัฐ เอื้อต่อการพัฒนาธรรมาภิบาลภาครัฐ ร่างรัฐธรรมนูญแห่งราชอาณาจักรไทย พ.ศ. ๒๕๕๘ มีมาตราสำคัญๆ ที่จะช่วยสนับสนุนให้การบริหารจัดการและการปรับปรุงประสิทธิภาพผลประกอบการพัฒนาอาทิ มาตรา ๖๙ หน่วยงานของรัฐ องค์การเอกชนหรือองค์กรใดที่ดำเนินกิจกรรมโดยใช้เงินแผ่นดิน มีหน้าที่ต้องเปิดเผยข้อมูลเกี่ยวกับการดำเนินการดังกล่าวต่อสาธารณะเพื่อให้พลเมืองได้ติดตามและตรวจสอบมาตรา ๘๒ รัฐต้องดำเนินการตามแนวนโยบายพื้นฐานแห่งรัฐ และต้องจัดระบบงานราชการและงานของรัฐอย่างอื่น ให้เป็นไปตามหลักธรรมาภิบาล พัฒนาและสร้างโอกาสเพื่อลดความเหลื่อมล้ำและสร้างความเป็นธรรมอย่างยั่งยืน กระจายอำนาจและจัดการกิจ อำนาจหน้าที่ และขอบเขตความรับผิดชอบที่ชัดเจนระหว่างราชการส่วนกลาง ส่วนภูมิภาค และส่วนท้องถิ่น รวมทั้งมีกลไกป้องกันและขจัดการทุจริตและประพฤติมิชอบที่มีประสิทธิภาพทั้งในภาครัฐและภาคเอกชน ฯลฯ มาตรา ๘๙ รัฐต้องดำเนินนโยบายการเงิน การคลัง และงบประมาณภาครัฐ โดยยึดหลักการรักษาวินัยและความยั่งยืนทางการคลัง และการใช้จ่ายเงินแผ่นดิน อย่างคุ้มค่า จัดให้มีระบบการเงินการคลังเพื่อสังคม มีระบบภาษีอากรที่มีความเป็นธรรมมีประสิทธิภาพ เกิดประโยชน์สูงสุดต่อประชาชน และสอดคล้องกับการเปลี่ยนแปลงทางเศรษฐกิจและสังคม

(๒) ภาคประชาสังคมให้ความสำคัญกับการบริหารจัดการของภาครัฐสถาบันทางสังคม อาทิ มูลนิธิ สถาบันการศึกษา หน่วยงานวิจัยต่างๆ นำเสนอผลการติดตาม วิเคราะห์ สังเคราะห์ เรื่องที่เกี่ยวกับการบริหารจัดการประเทศและการปรับปรุงประสิทธิภาพผลประกอบการพัฒนาทั้งประเด็นธรรมาภิบาล การทุจริตคอร์รัปชันทั้งการคอร์รัปชันขนาดใหญ่และคอร์รัปชันภาคครัวเรือน การบริหารจัดการภาครัฐและการกระจายอำนาจ เพื่อรายงานข้อค้นพบและข้อเสนอแนะสู่สาธารณะ เป็นแรงกดดันให้ผู้มีอำนาจภาครัฐหันมาพิจารณา ทบทวน แนวนโยบาย มาตรการ และกลไกการทำงานต่างๆ ให้เหมาะสมมากขึ้น

๓.๒ บริบทภายนอก

๓.๒.๑ การเข้าสู่สังคมผู้สูงอายุของโลก

องค์การสหประชาชาติประเมินสถานการณ์ว่าในช่วงปี ๒๕๔๔-๒๖๔๓ (ค.ศ. ๒๐๐๑-๒๑๐๐) จะเป็นศตวรรษแห่งผู้สูงอายุ หมายถึงการมีประชากรอายุ ๖๐ ปีขึ้นไปมากกว่าร้อยละ ๑๐ ของประชากรรวมทั่วโลก โดยประเทศที่พัฒนาแล้วจะใช้เวลาที่ค่อนข้างยาวนานในการเข้าสู่สังคมผู้สูงอายุเช่น ญี่ปุ่น อเมริกา ยุโรป ขณะที่กลุ่มประเทศกำลังพัฒนาจะมีระยะเวลาเปลี่ยนแปลงโครงสร้างประชากรดังกล่าวค่อนข้างสั้นกว่า สะท้อนถึงระยะเวลาในการเตรียมความพร้อมเพื่อรองรับสังคมผู้สูงอายุที่สั้นกว่าประเทศพัฒนาแล้วค่อนข้างมาก โดยการเป็นสังคมผู้สูงอายุจะส่งผลให้มีการขาดแคลนแรงงานในประเทศ และมีการเคลื่อนย้ายแรงงานต่างด้าวมากขึ้น นอกจากนี้ มีความต้องการสินค้าและบริการที่เหมาะสมกับผู้สูงอายุมากขึ้น นับเป็นโอกาสอย่างมากสำหรับประเทศไทยที่จะพัฒนาด้านธุรกิจและลงทุนด้านการค้าและบริการ ด้านการท่องเที่ยว ที่พักอาศัย การให้บริการสุขภาพในรูปแบบต่างๆ รวมทั้งเป็นโอกาสของแรงงานไทยในการไปทำงานในประเทศที่พัฒนาแล้ว

๓.๒.๒ การปรับเปลี่ยนด้านเทคโนโลยีและนวัตกรรมที่รวดเร็ว

การปรับเปลี่ยนที่รวดเร็วด้านเทคโนโลยีและนวัตกรรมส่งผลให้เกิดการเปลี่ยนแปลงในรูปแบบการผลิตและการค้าที่มีการใช้เทคโนโลยีมาช่วยในการเพิ่มประสิทธิภาพการผลิต การพาณิชย์อิเล็กทรอนิกส์กลายเป็นรูปแบบการค้าที่มีบทบาทมากขึ้น มีการยกระดับกระบวนการผลิตแบบอัตโนมัติไปสู่การใช้เทคโนโลยีที่ผสมผสานระหว่าง Information Technology กับ Operational Technology หรือที่เรียกว่า Internet of Things (เทคโนโลยีอินเทอร์เน็ตที่เชื่อมอุปกรณ์และ เครื่องมือต่างๆ เช่น โทรศัพท์มือถือรถยนต์ ตู้เย็น โทรทัศน์ และอื่นๆ เข้าไว้ด้วยกัน) เพื่อผลิตสินค้าตามความต้องการของผู้บริโภคมากยิ่งขึ้น โดยหากภาคการผลิตที่ปรับตัวตามการเปลี่ยนแปลงของเทคโนโลยีไม่ทัน ขาดการลงทุนด้านการวิจัยและพัฒนา และนวัตกรรม จะทำให้ความสามารถในการแข่งขันลดลง

๓.๒.๓ ความเชื่อมโยงกับเศรษฐกิจในระดับภูมิภาคและระดับโลกที่สูงขึ้น

(๑) แนวโน้มการพัฒนาเศรษฐกิจของประเทศเพื่อนบ้านมีการพัฒนาระบบเศรษฐกิจและเขตเศรษฐกิจพิเศษภายในประเทศ ซึ่งจะมีผลต่อทิศทางการวางแผนพัฒนาด้านโครงสร้างพื้นฐานของประเทศไทย ตลอดจนการปรับเปลี่ยนกฎ ระเบียบ กติกา ด้านการค้าการลงทุนที่มุ่งเน้นให้ความสำคัญกับเรื่องความโปร่งใสและสิ่งแวดล้อมมากขึ้น

(๒) การเปิดเสรีภายใต้ข้อตกลงประชาคมเศรษฐกิจอาเซียนในปี ๒๕๕๘ จะนำมาซึ่งโอกาสที่สำคัญๆ หลายประการต่อการยกระดับศักยภาพการขยายตัวของเศรษฐกิจไทย ได้แก่ ๑) การลดข้อจำกัดในด้านอุปสงค์ในประเทศ ๒) โอกาสในการใช้ปัจจัยการผลิตและแรงงานสำหรับการพัฒนาภาคเกษตรและอุตสาหกรรมที่ใช้แรงงานและวัตถุดิบเข้มข้นในการเพิ่มขีดความสามารถในการแข่งขันและพัฒนาตนเองไปสู่ระดับการผลิตที่สูงขึ้นทั้งการผลิตในประเทศและการใช้ฐานการผลิตในประเทศเพื่อนบ้านและ ๓) โอกาสในการใช้ความได้เปรียบด้านสถานที่ตั้งและด้านโครงสร้างพื้นฐานและโลจิสติกส์ในการขับเคลื่อนเศรษฐกิจให้เป็นศูนย์กลางทางการบริการและการผลิตภาคอุตสาหกรรมอนาคตในอนุภูมิภาคและในภูมิภาค

(๓) การเปิดเสรีทางการค้ากับประเทศที่พัฒนาแล้ว จะมีการนำประเด็นด้านมาตรฐานของการค้าและบริการมาเป็นข้อกีดกันทางการค้าซึ่งผู้ประกอบการภายในประเทศโดยเฉพาะวิสาหกิจขนาดกลางและขนาดย่อมต้องปรับตัวเพื่อพัฒนาผลิตภาพการผลิตและรูปแบบธุรกิจ พัฒนามาตรฐานของอุตสาหกรรม ตลอดจนพัฒนาสินค้าที่เป็นมิตรต่อสิ่งแวดล้อมและมีความรับผิดชอบต่อสังคม/ชุมชนมากขึ้นโดยแรงเหวี่ยงจากกระแสการเปิดเสรีทางการค้าจะก่อให้เกิดการเคลื่อนย้ายเงินทุน แนวโน้มราคาสินค้าเกษตรและสินค้าขั้นปฐม แรงกดดันจากการเพิ่มขึ้นของขีดความสามารถในการแข่งขันของประเทศต่างๆ ในอนุภูมิภาคโดยเฉพาะในการผลิตสินค้าเกษตร สินค้ากึ่งทุนและเทคโนโลยีเข้มข้น รวมทั้งแนวโน้มนโยบายและมาตรการการพัฒนาของภาครัฐที่ยังไม่ทั่วถึง ยังมีแนวโน้มที่จะตอกย้ำปัญหาความเหลื่อมล้ำทางด้านรายได้ให้มีความรุนแรงมากขึ้นและเป็นอุปสรรคต่อการสร้างการเติบโตของเศรษฐกิจแบบทั่วถึง (Inclusive Growth) ซึ่งเป็นปัจจัยที่จำเป็นต่อการขยายตัวทางเศรษฐกิจที่ต่อเนื่องและยั่งยืน

(๔) ตลาดเงิน ตลาดทุน และเศรษฐกิจโลกยังมีความเสี่ยงที่จะผันผวนตลอดช่วงแผนฯ ๑๒ เนื่องจาก ๑) ผลกระทบจากการปรับทิศทางนโยบายการเงินในสหรัฐอเมริกาในช่วงต้นแผนพัฒนาฯ และแนวโน้มการปรับทิศทางนโยบายการเงินในยุโรปในช่วงกลางถึงปลายแผนพัฒนาฯ และ ๒) ปัญหาการสั่งสมหนี้สาธารณะในประเทศสำคัญๆ ในช่วงหลังวิกฤติเศรษฐกิจโลกที่มีความเสี่ยงจะพัฒนาไปสู่วิกฤติและสร้างผลกระทบต่อเสถียรภาพของระบบเศรษฐกิจและการเงินโลกหากมาตรการปฏิรูปในประเทศสำคัญๆ ของโลกไม่ประสบความสำเร็จอย่างเป็นรูปธรรม

(๕) ความเคลื่อนไหวของกระแสวัฒนธรรมโลก ความก้าวหน้าในการติดต่อสื่อสาร การขยายตัวของเครือข่ายทางสังคมออนไลน์ ส่งผลให้มีทั้งโอกาสและความเสี่ยง ต่อวิถีชีวิตทัศนคติ และความเชื่อในสังคม ตลอดจนความสัมพันธ์ระหว่างบุคคล กระบวนการเรียนรู้ และพฤติกรรมการบริโภคของคนในประเทศ

๓.๒.๔ การเปลี่ยนแปลงสภาพภูมิอากาศ

(๑) การเปลี่ยนแปลงสภาพภูมิอากาศ (Climate Change) จะส่งผลกระทบต่อสถานการณ์ความเสื่อมโทรมของทรัพยากรธรรมชาติและสิ่งแวดล้อมให้มีความรุนแรงมากขึ้น อุณหภูมิของโลกเพิ่มขึ้น ทำให้เกิดความแห้งแล้งเป็นระยะเวลายาวนาน เกิดฝนขาดช่วง และมีฤดูกาลเปลี่ยนไป ส่งผลกระทบต่อความอุดมสมบูรณ์ของดิน ป่าไม้เกิดความเสื่อมโทรม แหล่งน้ำขาดแคลน ผลผลิตทางการเกษตรลดลง เกิดโรคระบาดในพืชและสัตว์ และอาจเกิดผลกระทบต่อสุขภาพของมนุษย์กรณีที่เกิดโรคระบาดใหม่ เกิดความเสี่ยงต่อการสูญเสียความหลากหลายทางชีวภาพ เช่น ระบบนิเวศป่าไม้ ระบบนิเวศชายฝั่ง พื้นที่ชุ่มน้ำ เกิดการกัดเซาะชายฝั่ง และการสูญเสียแนวปะการัง การสูญเสียความหลากหลายทางชีวภาพดังกล่าวข้างต้น จะส่งผลกระทบต่อความมั่นคงด้านอาหาร สุขภาพ พลังงาน และลดทอนขีดความสามารถในการพึ่งพาตนเองของชุมชน

(๒) การเปลี่ยนแปลงของสภาพภูมิอากาศยังส่งผลให้ภัยพิบัติทางธรรมชาติมีแนวโน้มเกิดบ่อยครั้งขึ้นและมีความรุนแรงมากขึ้น ทั้งอุทกภัย ภัยแล้ง แผ่นดินไหวและดินโคลนถล่ม ส่งผลกระทบต่อภาคการผลิต การพัฒนาอุตสาหกรรม และการพัฒนาเศรษฐกิจโดยรวมของประเทศ รวมทั้งวิถีการดำรงชีวิตของประชาชน

นอกจากนี้ ข้อตกลงระหว่างประเทศเกี่ยวกับการเปลี่ยนแปลงสภาพภูมิอากาศจะทวีความเข้มข้นและเป็นแรงกดดันให้ประเทศไทยต้องเตรียมพร้อมรับภาระในการลดการปล่อยก๊าซเรือนกระจกภายใต้กระแสการแข่งขันทางการค้า

๓.๒.๕ วาระการพัฒนาของโลกภายหลัง ค.ศ. ๒๐๑๕ (Post ๒๐๑๕ Agenda)

ประเด็นสำคัญของวาระการพัฒนาโลกภายหลัง ค.ศ. ๒๐๑๕ คือ การจัดทำเป้าหมายการพัฒนาที่ยั่งยืนในกรอบสหประชาชาติ (Sustainable Development Goals-SDGs) ในช่วงเวลา ๑๕ ปี โดยสหประชาชาติให้การรับรองแล้วเมื่อวันที่ ๑๐ กันยายน ๒๕๕๗ ประกอบด้วยเป้าประสงค์ (Goal) จำนวน ๑๗ ข้อ และเป้าหมาย (Target) จำนวน ๑๖๙ ข้อ ซึ่งจะส่งผลกระทบต่อกระบวนการวางแผนทางการพัฒนาประเทศในอนาคต ที่ต้องเน้นจัดความยากจนให้หมดไป ประชาชนมีสุขภาพที่ดี มีระบบการศึกษา มีความเท่าเทียมกันทางเพศ ส่งเสริมการเติบโตทางเศรษฐกิจแบบยั่งยืน มีระบบโครงสร้างพื้นฐานที่รองรับการพัฒนาอุตสาหกรรมที่ยั่งยืน ลดความไม่เท่าเทียมกันทั้งภายในประเทศและระหว่างประเทศ มีรูปแบบการผลิตและการบริโภคแบบยั่งยืน เตรียมความพร้อมในการรับมือการเปลี่ยนแปลงสภาพภูมิอากาศ ส่งเสริมการรักษาทรัพยากรธรรมชาติและหลากหลายทางชีวภาพ มีการจัดการทรัพยากรทางทะเลอย่างยั่งยืน ส่งเสริมให้สังคมมีความสุข มีความยุติธรรมและส่งเสริมความเป็นหุ้นส่วนเพื่อการพัฒนาในระดับโลกร่วมกัน

๔. กรอบวิสัยทัศน์และเป้าหมาย

๔.๑ กรอบวิสัยทัศน์แผนพัฒนาฯ ฉบับที่ ๑๒

จากสถานะของประเทศและบริบทการเปลี่ยนแปลงต่างๆ ที่ประเทศกำลังประสบอยู่ ทำให้การกำหนดวิสัยทัศน์แผนพัฒนาฯ ฉบับที่ ๑๒ ยังคงมีความต่อเนื่องจากวิสัยทัศน์แผนพัฒนาฯ ฉบับที่ ๑๑ และกรอบหลักการของการวางแผนที่น้อมนำและประยุกต์ใช้หลักปรัชญาของเศรษฐกิจพอเพียง ยึดคนเป็นศูนย์กลางของการพัฒนาอย่างมีส่วนร่วม การพัฒนาที่ยืดหยุ่นและสมดุล ยั่งยืน โดยวิสัยทัศน์ของการพัฒนาในแผนพัฒนาฯ ฉบับที่ ๑๒ ต้องให้ความสำคัญกับการกำหนดทิศทางการพัฒนาที่มุ่งสู่การเปลี่ยนผ่านประเทศไทยจากประเทศที่มีรายได้ปานกลางไปสู่ประเทศที่มีรายได้สูง มีความมั่นคง และยั่งยืน สังคมอยู่ร่วมกันอย่างมีความสุข และนำไปสู่การบรรลุวิสัยทัศน์ระยะยาว “มั่นคง มั่งคั่ง ยั่งยืน” ของประเทศ

๔.๒ การกำหนดตำแหน่งทางยุทธศาสตร์ของประเทศ (Country Strategic Positioning) เป็นการกำหนดตำแหน่งทางยุทธศาสตร์ของประเทศที่สอดคล้องกับยุทธศาสตร์ชาติที่ สศช. ได้จัดทำขึ้น

ประเทศไทยเป็นประเทศรายได้สูงที่มีการกระจายรายได้อย่างเป็นธรรม เป็นศูนย์กลางด้านการขนส่งและโลจิสติกส์ของภูมิภาคสู่ความเป็นชาติการค้าและบริการ (Trading and Service Nation) เป็นแหล่งผลิตสินค้าเกษตรอินทรีย์และเกษตรปลอดภัย แหล่งอุตสาหกรรมสร้างสรรค์และนวัตกรรมสูงที่เป็นมิตรต่อสิ่งแวดล้อม

๔.๓ เป้าหมาย

๔.๓.๑ การหลุดพ้นจากกับดักประเทศรายได้ปานกลางสู่รายได้สูง

- (๑) เศรษฐกิจขยายตัวเฉลี่ยไม่ต่ำกว่าร้อยละ ๕.๐
- (๒) ผลิตภัณฑ์มวลรวมในประเทศต่อหัว (GDP Per Capita) และรายได้ประชาชาติต่อหัว (GNP Per Capita) ณ สิ้นแผนพัฒนาฯ ฉบับที่ ๑๒ ในปี ๒๕๔๖ เพิ่มขึ้นเป็น ๓๑๗,๐๕๑ บาท (๙,๓๒๕ ดอลลาร์ สรอ.) และ ๓๐๑,๑๙๙ บาท (๘,๘๕๙ ดอลลาร์ สรอ.) ต่อคนต่อปี
- (๓) ผลผลิตภาพการผลิตเพิ่มขึ้นไม่ต่ำกว่าเฉลี่ยร้อยละ ๒.๕ ต่อปี
- (๔) การลงทุนรวมขยายตัวไม่ต่ำกว่าเฉลี่ยร้อยละ ๘.๐ (การลงทุนของการลงทุนภาครัฐไม่ต่ำกว่าร้อยละ ๑๐.๐ และการลงทุนของภาคเอกชนขยายตัวไม่ต่ำกว่าเฉลี่ยร้อยละ ๗.๕ ในขณะที่ปริมาณการส่งออกขยายตัวเฉลี่ยไม่ต่ำกว่าร้อยละ ๔.๐ ต่อปี)

๔.๓.๒ การพัฒนาศักยภาพคนให้สนับสนุนการเจริญเติบโตของประเทศและการสร้างสังคมสูงวัยอย่างมีคุณภาพ

- (๑) ประชาชนทุกช่วงวัยมีความมั่นคงทางด้านเศรษฐกิจและสังคม (Socio-Economic Security) และมีคุณภาพชีวิตที่ดีขึ้น
- (๒) การศึกษาและการเรียนรู้ได้รับการพัฒนาคุณภาพ

(๓) สถาบันทางสังคมมีความเข้มแข็งเป็นฐานรากที่เอื้อต่อการพัฒนาคน

๔.๓.๓ การลดความเหลื่อมล้ำในสังคม

(๑) การกระจายรายได้มีความเท่าเทียมกันมากขึ้น

(๒) บริการทางสังคมมีคุณภาพและมีการกระจายอย่างทั่วถึง

๔.๓.๔ การสร้างการเจริญเติบโตทางเศรษฐกิจและสังคมที่เป็นมิตรกับสิ่งแวดล้อม

(๑) รักษาความมั่นคงของฐานทรัพยากร สร้างสมดุลระหว่างการอนุรักษ์และการใช้ประโยชน์อย่างยั่งยืนและเป็นธรรม

(๒) ขับเคลื่อนประเทศสู่เศรษฐกิจและสังคมที่เป็นมิตรต่อสิ่งแวดล้อม

(๓) เพิ่มขีดความสามารถในการรับมือภัยพิบัติและการเปลี่ยนแปลงสภาพภูมิอากาศ

(๔) เพิ่มประสิทธิภาพและเสริมสร้างธรรมาภิบาลในการบริหารจัดการทรัพยากร

ธรรมชาติและสิ่งแวดล้อม

(๕) มีการบริหารจัดการน้ำให้สมดุลระหว่างการอุปโภคและอุปทานของน้ำ

๔.๓.๕ การบริหารราชการแผ่นดินที่มีประสิทธิภาพ

(๑) การบริหารงานภาครัฐที่โปร่งใส เป็นธรรม มีประสิทธิภาพ และมีส่วนร่วม

(๒) ขจัดการทุจริตคอร์รัปชัน

(๓) มีการกระจายอำนาจที่เหมาะสม

๕. แนวทางการพัฒนา

๕.๑ การยกระดับศักยภาพการแข่งขันและการหลุดพ้นกับดักรายได้ปานกลางสู่รายได้สูง

๕.๑.๑ การส่งเสริมด้านการวิจัยและพัฒนา

พัฒนาสถานะแวดล้อมของการพัฒนาวิทยาศาสตร์ เทคโนโลยี วิจัย และนวัตกรรม ทั้งด้านการลงทุนในการวิจัยและพัฒนา ด้านบุคลากรวิจัย ด้านโครงสร้างพื้นฐาน และด้านการบริหารจัดการ รวมทั้งสนับสนุนและผลักดันให้ผู้ประกอบการมีบทบาทหลักด้านเทคโนโลยีและนวัตกรรม ตลอดจนผลักดันงานวิจัยและพัฒนาให้ใช้ประโยชน์อย่างแท้จริงทั้งเชิงพาณิชย์และสาธารณะโดยให้ความคุ้มครองทรัพย์สินทางปัญญา

๕.๑.๒ การพัฒนาผลิตภาพแรงงาน

สร้างความร่วมมือระหว่างภาครัฐและภาคเอกชนในการพัฒนากำลังคนและแรงงานให้มีทักษะความรู้และสมรรถนะที่สอดคล้องกับความต้องการของตลาดและรองรับการเปิดเสรีของประชาคมอาเซียน โดยยกระดับและพัฒนาสมรรถนะแรงงานไทยด้วยเทคโนโลยี เร่งรัดให้แรงงานทั้งระบบมีการเรียนรู้ขั้นพื้นฐานเพื่อสามารถแข่งขันในตลาดแรงงานได้ สนับสนุนให้แรงงานและปัจจัยการผลิตมีความยืดหยุ่นในการเคลื่อนย้ายระหว่างสาขาการผลิตและระหว่างพื้นที่การผลิต เพื่อให้แรงงานสามารถเคลื่อนย้ายไปสู่สาขาการผลิตที่มีผลิตภาพการผลิตสูงสุด และสนับสนุนให้ผู้ประกอบการในภาคอุตสาหกรรมและบริการจัดทำกรอบคุณวุฒิวิชาชีพและมาตรฐานฝีมือแรงงานให้เป็นมาตรฐานที่เชื่อมโยงกันเพื่อยกระดับทักษะของแรงงานไทย

๕.๑.๓ การส่งเสริมผู้ประกอบการที่เข้มแข็งและพาณิชย์ดิจิทัล

พัฒนาขีดความสามารถของผู้ประกอบการให้มีความยืดหยุ่น สามารถปรับตัวและดำเนินธุรกิจท่ามกลางการดำเนินนโยบายและมาตรการการกีดกันทางการค้าในรูปแบบต่างๆ เพิ่มสัดส่วนความเป็นเจ้าของของคนไทยและสนับสนุนให้มีการขยายตลาดที่มีแบรนด์สินค้าและช่องทางการตลาดที่เป็นของตนเองมากขึ้น ตลอดจนพัฒนาต่อยอดอุตสาหกรรมและบริการเพื่อเข้าสู่การเป็นศูนย์กลางการผลิต บริการและอุตสาหกรรมดิจิทัล

๕.๑.๔ การลงทุนโครงสร้างพื้นฐานเร่งลงทุนและพัฒนาโครงสร้างพื้นฐานด้านการคมนาคมขนส่งเพื่อเชื่อมโยงพื้นที่

เศรษฐกิจในประเทศและต่างประเทศ ทั้งการพัฒนาและปรับปรุงโครงข่ายรถไฟให้เป็นโครงข่ายหลักในการเดินทางและขนส่งของประเทศ พัฒนาโครงข่ายระบบขนส่งสาธารณะและโครงข่ายทางหลวงพิเศษระหว่างเมือง ขยายขีดความสามารถของท่าอากาศยานหลักของประเทศ พัฒนาท่าเรือที่มีศักยภาพให้เป็นท่าเรืออิเล็กทรอนิกส์เต็มรูปแบบ รวมทั้งพัฒนาและปรับปรุงระบบโทรคมนาคมของประเทศ ตลอดจนสนับสนุนการพัฒนา

ด้านอุตสาหกรรมที่เกิดจากลงทุนด้านโครงสร้างพื้นฐาน เช่น อุตสาหกรรมซ่อมบำรุงและผลิตชิ้นส่วนอากาศยาน และอุตสาหกรรมระบบราง เป็นต้น เพื่อสร้างโอกาสทางเศรษฐกิจให้กับประเทศในการเป็นฐานการผลิตในภูมิภาคอาเซียน

๕.๑.๕ การปรับโครงสร้างการผลิต

ปรับโครงสร้างการผลิตภาคเกษตร โดยการปรับเปลี่ยนจากการผลิตสินค้าเกษตรขั้นปฐมเป็นสินค้าเกษตรแปรรูปที่มีมูลค่าสูงมีคุณภาพและมาตรฐานสากล สามารถสร้างความเชื่อมโยงทางด้านวัตถุดิบกับประเทศเพื่อนบ้านและลดระดับการผลิตสินค้าขั้นปฐมที่สูญเสียขีดความสามารถในการแข่งขัน ลงสู่ระดับที่จำเป็นสำหรับการสร้างความมั่นคงทางด้านอาหารและพลังงาน จัดระบบการผลิตให้สอดคล้องกับศักยภาพพื้นที่และความต้องการของตลาดตั้งแต่ต้นน้ำถึงปลายน้ำทั้งด้านกายภาพและเศรษฐกิจ รวมทั้งส่งเสริมการรวมกลุ่มทางการเกษตรจากกิจการเจ้าของคนเดียวเป็นการประกอบการในลักษณะสหกรณ์ ห้างหุ้นส่วน และบริษัทเพื่อให้เกิดการประหยัดจากขนาด พิจารณาพันธุ์พืชที่เหมาะสมกับศักยภาพของพื้นที่และแหล่งน้ำ ใช้เทคโนโลยีการผลิตในระดับที่เหมาะสม ใช้กลไกตลาดในการป้องกันความเสี่ยง ตลอดจนส่งเสริมและเร่งขยายผลแนวคิดการทำเกษตรตามหลักปรัชญาของเศรษฐกิจพอเพียง และระบบเกษตรกรรมยั่งยืนปรับโครงสร้างการผลิตภาคบริการโดยเร่งพัฒนาระบบคมนาคมขนส่งให้เกิดความเชื่อมโยงกันเป็นโครงข่ายทั้งทางบก ทางน้ำ และทางอากาศ เร่งพัฒนาท่าเทียบเรือขนาดใหญ่เพื่อรองรับการเติบโตของการท่องเที่ยวทางทะเล ปรับปรุงแก้ไขกฎหมายที่เกี่ยวข้องกับการท่องเที่ยวให้ครอบคลุมและทันสมัยทั้งการควบคุมกิจกรรมต่างๆ เกี่ยวกับการท่องเที่ยวและส่งเสริมการท่องเที่ยวและกำหนดและจัดทำกฎหมายเพื่อยกระดับมาตรฐานการท่องเที่ยวของไทยสู่สากลและรองรับการพัฒนาการท่องเที่ยวให้สามารถแข่งขันได้ในระดับนานาชาติ รวมทั้งส่งเสริมการพัฒนาเชิงพื้นที่ในลักษณะกลุ่มคลัสเตอร์ท่องเที่ยว โดยสนับสนุนการพัฒนาด้านการท่องเที่ยวของพื้นที่ที่มีความเชื่อมโยงทั้งทางกายภาพ วิถีชีวิต/วัฒนธรรมท้องถิ่นและกิจกรรมการท่องเที่ยว ตลอดจนส่งเสริมการสร้างเชื่อมโยงด้านการท่องเที่ยวในภูมิภาคอาเซียน ทั้งประเทศที่มีพรมแดนติดกันและประเทศที่มีโครงข่ายคมนาคมขนส่งเชื่อมโยงกันเพื่อให้เกิดการพัฒนาแบบองค์รวมทั้งระบบพัฒนาต่อยอดอุตสาหกรรมอนาคตเพื่อเป็นแหล่งการถ่ายทอดเทคโนโลยี เชื่อมโยงการผลิตกับอุตสาหกรรมที่เป็นฐานรายได้ประเทศ และเป็นกลไกการขับเคลื่อนเศรษฐกิจไทยให้เข้าสู่การเป็นศูนย์กลางการผลิตและบริการทั้งในระดับอนุภูมิภาคและในภูมิภาคอาเซียนพัฒนาโครงสร้างพื้นฐานที่สนับสนุนการขยายตัวด้านการค้าการลงทุน เช่น โลจิสติกส์และพลังงาน รวมทั้งปัจจัยสนับสนุนการลงทุนอื่นๆ เช่น ลดอุปสรรคการเคลื่อนย้ายเงินทุนระหว่างประเทศ เป็นต้น ส่งเสริมการนำเทคโนโลยีและนวัตกรรมมาประยุกต์ใช้ทั้งภาคการผลิต การตลาด การบริหารจัดการการเงิน และโลจิสติกส์ เชื่อมโยงเศรษฐกิจดิจิทัล ในการอำนวยความสะดวกทางการค้าการลงทุนด้วยระบบอิเล็กทรอนิกส์ และสนับสนุนการลงทุนเพื่อสร้างเศรษฐกิจและสังคมแห่งปัญญาและการเรียนรู้ มุ่งเน้นการพัฒนาธุรกิจเชิงสร้างสรรค์การลงทุนที่ใช้เทคโนโลยีขั้นสูงและเป็นมิตรกับสิ่งแวดล้อม การประหยัดพลังงานและการใช้พลังงานทดแทน การลงทุนด้านการวิจัยและพัฒนาเชิงพาณิชย์ การจัดตั้งสำนักงานใหญ่ข้ามประเทศ บริษัทการค้าระหว่างประเทศ รวมทั้งการให้ความสำคัญเรื่องความรับผิดชอบต่อสังคมและการตอบแทนสู่สังคมขององค์กร และกิจการเพื่อสังคม

๕.๒ การพัฒนาศักยภาพคนตามช่วงวัยและการปฏิรูประบบเพื่อสร้างสังคมสูงวัยอย่างมีคุณภาพ

๕.๒.๑ การพัฒนาศักยภาพคนในทุกช่วงวัยให้สนับสนุนการเจริญเติบโตของประเทศ

โดยช่วงวัยเด็กตั้งแต่แรกเกิดให้มีพัฒนาการที่สมวัยในทุกด้าน วัยเรียน วัยรุ่นให้มีทักษะการเรียนรู้ ทักษะชีวิตสามารถอยู่ร่วมกับผู้อื่นภายใต้บริบทสังคมที่เป็นพหุวัฒนธรรม วัยแรงงานให้มีการพัฒนาระดับสมรรถนะฝีมือแรงงานเพื่อสร้างผลิตภาพเพิ่มให้กับประเทศ วัยผู้สูงอายุให้มีการทำงานที่เหมาะสมตามศักยภาพและประสบการณ์ มีรายได้ในการดำรงชีวิต มีการสร้างเสริมและฟื้นฟูสุขภาพเพื่อป้องกันหรือชะลอความทุพพลภาพและโรคเรื้อรังต่างๆ ที่จะก่อให้เกิดภาวะแก่ปัจเจกบุคคล ครอบครัว และระบบบริการสุขภาพ

๕.๒.๒ การยกระดับคุณภาพการศึกษาและการเรียนรู้ให้มีคุณภาพ เท่าเทียมและทั่วถึง โดย

(๑) ปฏิรูประบบบริหารจัดการทางการศึกษา โดยปรับระบบบริหารจัดการการศึกษาใหม่เพื่อสร้างความรับผิดชอบต่อผลลัพธ์ (Accountability)

(๒) ปฏิรูประบบการคลังด้านการศึกษา เพื่อเพิ่มคุณภาพและประสิทธิภาพการจัดการศึกษาโดยการจัดสรรงบประมาณตรงสู่ผู้เรียน ส่งเสริมการมีส่วนร่วมจากภาคเอกชนในการจัดการศึกษา

(๓) พัฒนาคุณภาพครูทั้งระบบ ตั้งแต่กระบวนการผลิต สรรหา และการคัดเลือกให้ได้คนดีคนเก่ง รวมทั้งระบบการประเมินและรับรองคุณภาพที่เน้นผลลัพธ์จากตัวผู้เรียน และ

(๔) ปฏิรูประบบการเรียนรู้ โดยมุ่งจัดการเรียนรู้เพื่อสร้างสมรรถนะกำลังคนทั้งระบบการศึกษา ตั้งแต่ระดับปฐมศึกษาจนถึงการเรียนรู้ตลอดชีวิต พัฒนาสื่อเพื่อการเรียนรู้ ปรับหลักสูตรและผลิตกำลังคนให้สอดคล้องกับการเปลี่ยนแปลงและความต้องการของตลาด การวิจัยและการใช้เทคโนโลยีและสื่อเพื่อการเรียนรู้

๕.๒.๓ การพัฒนาด้านสุขภาพ โดยส่งเสริมการพัฒนาเทคโนโลยีและนวัตกรรมทาง

การแพทย์เพื่อรองรับการเป็นสังคมผู้สูงอายุทั้งในด้านผลิตภัณฑ์สุขภาพและที่อยู่อาศัยสำหรับผู้สูงอายุระดับการบริหารจัดการระบบสุขภาพเพื่อลดความเหลื่อมล้ำและสร้างความยั่งยืนในระยะยาว โดยพัฒนาระบบข้อมูลสารสนเทศเพื่อการบริหารทรัพยากรด้านสาธารณสุข บูรณาการระบบหลักประกันสุขภาพภาครัฐให้เกิดความเป็นเอกภาพในการบริหารจัดการและการใช้ทรัพยากร และส่งเสริมการอภิบาลระบบสุขภาพในรูปแบบเครือข่ายที่มีการใช้ทรัพยากรร่วมกัน พัฒนาศักยภาพของประเทศไทยสู่การเป็นศูนย์กลางสุขภาพนานาชาติทั้งในด้านศูนย์กลางบริการสุขภาพ (Medical Service Hub) ศูนย์กลางบริการเพื่อส่งเสริมสุขภาพ (Wellness Hub) ศูนย์กลางยาและผลิตภัณฑ์เพื่อสุขภาพ (Product Hub) และศูนย์กลางบริการวิชาการและงานวิจัย (Academic Hub) เพื่อนำรายได้กลับมาใช้ยกระดับคุณภาพบริการสาธารณสุขภายในประเทศรวมทั้งส่งเสริมให้ความสำคัญกับมิติสุขภาพในทุกนโยบายสาธารณะ (Health in All Policies) เพื่อให้การขับเคลื่อนนโยบายของทุกภาคส่วนตระหนักถึงผลกระทบของนโยบายสาธารณะที่มีต่อสุขภาพของประชาชน

๕.๒.๔ การสร้างสภาพแวดล้อมและนวัตกรรมที่เอื้อต่อการดำรงชีพในสังคมสูงวัย โดยการปรับปรุงสภาพแวดล้อมและความจำเป็นทางกายภาพให้เหมาะกับวัย และการพัฒนาระบบการดูแลผู้สูงอายุในรูปแบบที่หลากหลายทั้งในด้านการจัดบริการสุขภาพและสวัสดิการสังคมอย่างบูรณาการ โดยการมีส่วนร่วมของทุกภาคส่วนอย่างต่อเนื่อง รวมทั้งพัฒนาชุมชนที่มีศักยภาพและความพร้อมให้เป็นต้นแบบของการดูแลผู้สูงอายุเพื่อขยายผลไปสู่ชุมชนอื่น ตลอดจนการพัฒนาวัตกรรมการใช้ชีวิตประจำวันสำหรับผู้สูงอายุ

๕.๓ การลดความเหลื่อมล้ำทางสังคม

๕.๓.๑ การยกระดับรายได้และสร้างโอกาสในการประกอบอาชีพ มุ่งเน้นการเพิ่มผลิตภาพแรงงาน โดยสนับสนุนให้แรงงานมีโอกาสเข้าถึงการเรียนรู้และพัฒนาทักษะฝีมือแรงงานอย่างมีมาตรฐาน ปรับโครงสร้างค่าจ้างแรงงานให้ชัดเจนและสะท้อนทักษะฝีมือแรงงานอย่างแท้จริง เร่งผลักดันให้การใช้ระบบมาตรฐานคุณวุฒิวิชาชีพและมาตรฐานฝีมือแรงงานในทางปฏิบัติอย่างเป็นรูปธรรม นอกจากนี้ เพิ่มผลิตภาพทางการผลิตของเกษตรกรรายย่อย โดยสนับสนุนการวิจัยและพัฒนาและการผลิตทางการเกษตรที่สอดคล้องกับพื้นที่ สร้างหลักประกันรายได้แทนการอุดหนุนด้านราคาสินค้าเกษตร ลดต้นทุนทางการเกษตรโดยสนับสนุนปัจจัยการผลิต

๕.๓.๒ การจัดบริการทางสังคมให้ทุกคนตามสิทธิขั้นพื้นฐาน และเน้นการสร้างภูมิคุ้มกันระดับปัจเจก โดย (๑) พัฒนาระบบบริการสาธารณสุขให้มีคุณภาพและมีช่องทางการเข้าถึงอย่างหลากหลาย โดยเฉพาะระบบบริการสาธารณสุขและการศึกษาขั้นพื้นฐาน สวัสดิการสังคม และกระบวนการยุติธรรม (๒) สนับสนุนการจัดหาที่อยู่อาศัยของผู้มีรายได้น้อยและการเข้าถึงระบบสาธารณสุขภาค กำหนดเป็นนโยบายที่อยู่อาศัยแห่งชาติและเมื่อนำอยู่ พัฒนาโครงการที่อยู่อาศัยแก้ปัญหาชุมชนแออัดในเมืองโดยดำเนินการร่วมกับภาคธุรกิจเอกชน และ (๓) การจัดรูปแบบสวัสดิการพื้นฐานที่จำเป็นและเหมาะสมตามกลุ่มเป้าหมาย (Customized Welfare) ที่คำนึงถึงฐานะทางเศรษฐกิจและสังคมที่แตกต่างกัน โดยมีแนวทางการรับภาระค่าใช้จ่ายร่วมกัน (Cost Sharing)

๕.๓.๓ การสร้างความเสมอภาคในการเข้าถึงทรัพยากร โดยปฏิรูปที่ดินเพื่อการเกษตร สนับสนุนให้เกษตรกรรายย่อยที่ไร้ที่ดินทำกินและยากจนได้มีที่ดินเป็นของตนเองหรือมีสิทธิทำกินในที่ดินปฏิรูประบบการบริหารจัดการน้ำอย่างเป็นระบบและเข้าถึงพื้นที่เป้าหมายได้อย่างแท้จริงด้วยการผลักดัน พรบ.ทรัพยากรน้ำ พ.ศ. และบูรณาการแผนงานและงบประมาณร่วมกันของหน่วยงาน และสร้างกระบวนการมีส่วนร่วม รวมทั้งปรับโครงสร้างภาษีที่เป็นธรรม เช่น ภาษีที่ดินและสิ่งปลูกสร้าง ภาษีมรดก และภาษีสิ่งแวดล้อม เป็นต้น

๕.๓.๔ การเข้าถึงกระบวนการยุติธรรมอย่างเสมอภาค การคุ้มครองสิทธิขั้นพื้นฐาน และการเข้าถึงกระบวนการยุติธรรมอย่างเท่าเทียมโดยการเสริมศักยภาพและความเข้มแข็งด้านกฎหมายให้แก่ประชาชน รวมทั้งการปรับปรุงและบังคับใช้กฎหมายเพื่อลดปัญหาความเหลื่อมล้ำ เช่น กฎหมายป่าชุมชนกฎหมายภาษีมรดกกฎหมายที่ดิน เป็นต้น

๕.๔ การรองรับการเชื่อมโยงภูมิภาคและความเป็นเมือง

๕.๔.๑ การลงทุนด้านโครงสร้างพื้นฐานและสิ่งอำนวยความสะดวกของเมือง เตรียมความพร้อมรองรับความเป็นเมือง ทั้งด้านการบริหารจัดการด้านผังเมืองด้านสาธารณสุขโรค สาธารณูปการ ระบบคมนาคมขนส่ง ระบบบริหารจัดการสิ่งแวดล้อม ระบบการศึกษาและระบบสาธารณสุขที่ได้มาตรฐาน มีคุณภาพ และเพียงพอต่อความต้องการของคนในเมือง รวมทั้งเสริมสร้างความสามารถในการบริหารจัดการเมืองตามระดับการพัฒนา

๕.๔.๒ การพัฒนาด้านการขนส่งและโลจิสติกส์เชื่อมโยงกับเพื่อนบ้าน ส่งเสริมและเร่งรัดการพัฒนากระบวนการบริหารจัดการโลจิสติกส์ของประเทศเพื่อเพิ่มความสามารถในการแข่งขันของประเทศทั้งด้านการค้าการลงทุน และการบริการ โดยคำนึงถึงการเป็นมิตรต่อสิ่งแวดล้อม (Green Logistics) สนับสนุนให้เกิดความร่วมมือในห่วงโซ่อุปทาน และปรับปรุงกฎหมาย ระเบียบ รวมทั้งปรับลดกระบวนการด้านอำนวยความสะดวกทางการค้า ขนส่ง และโลจิสติกส์ให้มีความสะดวกและมีประสิทธิภาพต่อภาคธุรกิจอย่างแท้จริง

๕.๔.๓ การส่งเสริมการลงทุน การค้าชายแดน และการจัดตั้งเขตพัฒนาเศรษฐกิจพิเศษ ให้ความสำคัญกับนโยบายส่งเสริมการลงทุนและการค้าชายแดนเพื่อดึงดูดให้นักลงทุนในภูมิภาคเข้ามาลงทุนในไทย และประเทศเพื่อนบ้าน รวมทั้งส่งเสริมการจัดตั้งเขตพัฒนาเศรษฐกิจพิเศษในพื้นที่ชายแดนโดยให้ความสำคัญกับการลงทุนโครงสร้างพื้นฐาน การส่งเสริมการลงทุนและสิทธิประโยชน์ การบริหารจัดการแรงงานต่างด้าว และการให้บริการจุดเดียวเบ็ดเสร็จ เพื่อช่วยอำนวยความสะดวกด้านการค้าชายแดนและการผ่านแดนระหว่างไทยกับประเทศในภูมิภาคมากขึ้น

๕.๕ การสร้างความเจริญเติบโตทางเศรษฐกิจและสังคมอย่างเป็นมิตรกับสิ่งแวดล้อม

๕.๕.๑ การรักษาทุนทางธรรมชาติเพื่อการเติบโตสีเขียว ใช้ประโยชน์จากทุนธรรมชาติ โดยคำนึงถึงขีดจำกัดและศักยภาพในการฟื้นตัว ปกป้องรักษาทรัพยากรป่าไม้ โดยสนธิกำลังของทุกภาคส่วนนาระบบสารสนเทศมาใช้เพื่อการบริหารจัดการ บังคับใช้กฎหมายอย่างมีประสิทธิภาพและเป็นธรรม เพิ่มพื้นที่ป่าไม้โดยส่งเสริมการปลูกไม้ค่าทางเศรษฐกิจระยะยาว อนุรักษ์และใช้ประโยชน์ความหลากหลายทางชีวภาพอย่างยั่งยืน และแบ่งปันผลประโยชน์อย่างเป็นธรรม รวมทั้งผลักดันแนวทางการประเมินมูลค่าของระบบนิเวศและการสร้างรายได้จากการอนุรักษ์ จัดสรรที่ดินให้แก่ผู้ยากไร้ กระจายการถือครองที่ดิน จัดทำฐานข้อมูลที่ดินเพื่อการบริหารจัดการอย่างเป็นระบบ การจัดเก็บภาษีที่ดินในอัตราก้าวหน้า กำหนดเขตการถือครองที่ดินที่เหมาะสม และกำหนดมาตรการป้องกันการถือครองที่ดินของคนต่างชาติ บริหารจัดการน้ำเพื่อให้เกิดความยั่งยืน บูรณาการระหว่างหน่วยงานอย่างเป็นระบบ สร้างศูนย์ข้อมูลทรัพยากรน้ำ จัดตั้งองค์กรบริหารจัดการน้ำในระดับพื้นที่ เช่น คณะกรรมการลุ่มน้ำ และองค์กรผู้นำ คุ้มครองทรัพยากรทางทะเลและชายฝั่ง ลดความขัดแย้งเชิงนโยบายระหว่างการพัฒนาโครงสร้างพื้นฐาน การท่องเที่ยว การประมง และวิถีชีวิตของชุมชนบริหารจัดการแร่โดยกำหนดปริมาณที่เหมาะสมในการนำแร่มาใช้ประโยชน์ คำนึงถึงความจำเป็นและมูลค่าในอนาคต บังคับใช้มาตรการควบคุมผลกระทบจากการทำเหมืองแร่ที่ก่อมลพิษต่อสภาพแวดล้อมและสุขภาพอนามัยของประชาชน

๕.๕.๒ การส่งเสริมการบริโภคที่เป็นมิตรกับสิ่งแวดล้อม สร้างระบบหมุนเวียนวัสดุที่ใช้แล้วที่มีประสิทธิภาพ ขับเคลื่อนสู่ Zero Waste Society ผ่านมาตรการต่างๆ เช่น การปฏิรูประบบภาษีและค่าธรรมเนียมเพื่อสิ่งแวดล้อม การศึกษาเพื่อสิ่งแวดล้อม มาตรฐานและฉลากสินค้า เป็นต้น

๕.๕.๓ การส่งเสริมการผลิต การลงทุน และการสร้างงานสีเขียว เพื่อยกระดับประเทศสู่เศรษฐกิจและสังคมที่เป็นมิตรกับสิ่งแวดล้อม พัฒนาคลัสเตอร์อุตสาหกรรมสีเขียว ส่งเสริมผู้ประกอบการให้สามารถปรับระบบห่วงโซ่อุปทานหรือห่วงโซ่คุณค่าที่เป็นมิตรกับสิ่งแวดล้อม (Green Supply Chain/Green Value Chain) ส่งเสริมการทำการเกษตรกรรมยั่งยืน รวมทั้งส่งเสริมภาคบริการที่มีผลกระทบต่อสิ่งแวดล้อมน้อย เพื่อให้ประเทศไทยมีศักยภาพให้มีบทบาทมากขึ้นในการขับเคลื่อนเศรษฐกิจ

๕.๕.๔ การจัดการมลพิษและรักษาคุณภาพสิ่งแวดล้อม ด้วยการเร่งรัดการควบคุมมลพิษทั้งทางอากาศ ขยะ น้ำเสีย และของเสียอันตราย ที่เกิดจากการผลิตและบริโภค เพื่อสร้างคุณภาพสิ่งแวดล้อมที่ดีให้กับประชาชน เร่งรัดแก้ไขปัญหาการจัดการขยะเป็นลำดับแรก โดยส่งเสริมให้เกิดกลไกการคัดแยกขยะเพื่อนำกลับมาใช้ใหม่ให้มากที่สุดเร่งกำจัดขยะมูลฝอยตกค้างสะสมในสถานที่กำจัดในพื้นที่วิกฤต สร้างรูปแบบการจัดการขยะมูลฝอยและของเสียอันตรายที่เหมาะสม เน้นการแปรรูปเป็นพลังงาน สร้างวินัยของคนในชาติมุ่งสู่การจัดการที่ยั่งยืน โดยให้ความรู้แก่ประชาชน และการบังคับใช้กฎหมาย

๕.๕.๕ การพัฒนาความร่วมมือด้านสิ่งแวดล้อมระหว่างประเทศ ผลักดันการจัดทำแผนแม่บทการบริหารจัดการทรัพยากรธรรมชาติและสิ่งแวดล้อมของอาเซียน หาแนวทางการร่วมมือกับอาเซียนและอนุภูมิภาคกลุ่มน้ำโขงในประเด็นการขนส่งข้ามพรมแดน การเคลื่อนย้ายแรงงาน การบริหารจัดการพลังงานและการบริหารจัดการทรัพยากรธรรมชาติ

๕.๕.๖ การเพิ่มขีดความสามารถในการปรับตัวเพื่อรองรับการเปลี่ยนแปลงสภาพภูมิอากาศ และการบริหารจัดการเพื่อลดความเสี่ยงด้านภัยพิบัติ เพิ่มขีดความสามารถในการรับมือและปรับตัวต่อการเปลี่ยนแปลงสภาพภูมิอากาศ เพิ่มศักยภาพในการลดการปล่อยก๊าซเรือนกระจกให้กับทุกภาคส่วน ส่งเสริมการวิจัยและพัฒนาทางวิทยาศาสตร์ เทคโนโลยี และนวัตกรรมเพื่อลดผลกระทบและปรับตัวต่อการเปลี่ยนแปลงสภาพภูมิอากาศ พัฒนาระบบฐานข้อมูลและระบบการเตือนภัย ตลอดจนส่งเสริมความร่วมมือระหว่างประเทศด้านการเปลี่ยนแปลงสภาพภูมิอากาศและภัยพิบัติทางธรรมชาติ ให้ความสำคัญกับการป้องกันน้ำท่วม วางแผนป้องกันเมืองและพื้นที่ชายฝั่ง พัฒนาเมืองที่สามารถปรับตัวและยืดหยุ่นต่อการเปลี่ยนแปลงสภาพภูมิอากาศ (Climate Resilience City) การให้บริการของระบบนิเวศ ส่งเสริมการลงทุนของภาคเอกชนในการรับมือภัยพิบัติโดยสร้างแนวป้องกันตามธรรมชาติ และการจัดทำแผนธุรกิจต่อเนื่อง รวมทั้งการพัฒนาระบบการจัดการภัยพิบัติให้มีประสิทธิภาพพร้อมรองรับแนวโน้มการเกิดภัยพิบัติที่รุนแรงในอนาคต

๕.๖ การบริหารราชการแผ่นดินที่มีประสิทธิภาพ

๕.๖.๑ การสร้างความโปร่งใสในทุกขั้นตอนของการปฏิบัติราชการ โดยให้มีช่องทางให้ทุกภาคส่วนสามารถเข้าถึง เข้าตรวจสอบข้อมูลของภาคราชการและร้องเรียนได้ เช่น ข้อมูลการประกวดราคาจัดซื้อ จัดจ้าง โครงการของทางราชการ ข้อมูลการประมูลโครงการ ผู้ชนะการประมูลและราคาปิดประมูลข้อมูลความก้าวหน้าตามกระบวนการยุติธรรม เช่น คดีที่ไม่ดำเนินการตามหลักธรรมาภิบาล คดีทุจริตคอร์รัปชันและคดีที่ประชาชนให้ความสนใจในแต่ละยุคสมัย ฯลฯ

๕.๖.๒ การพัฒนาบุคลากรภาครัฐให้มีความเป็นมืออาชีพและเพียงพอต่อการขับเคลื่อนภารกิจ ภาครัฐร่วมกับภาคเอกชนและภาคประชาสังคมที่เปลี่ยนแปลงไป เพื่อให้ระบบราชการเล็กกะทัดรัดแต่มีความคล่องตัวและมีประสิทธิภาพสูง

๕.๖.๓ การสร้างรูปแบบการพัฒนา อปท. ให้เหมาะสม สามารถรับมือการเปลี่ยนแปลงทางด้านเศรษฐกิจ สังคมและสิ่งแวดล้อม รวมทั้งเป็นแกนหลักในการประสานเครือข่ายและเชื่อมโยงภาคส่วนต่างๆ ในระดับพื้นที่ได้อย่างมีประสิทธิภาพ

๕.๖.๔ การสร้างระบบตรวจสอบ ติดตามและประเมินผลที่มีประสิทธิภาพ สร้างผลงานที่มีคุณภาพ รวดเร็วและน่าเชื่อถือ สามารถเป็นเครื่องมือให้กับคณะรัฐมนตรีประกอบการตัดสินใจในเชิงนโยบายได้ โดยเฉพาะอย่างยิ่งการติดตาม ประเมินผลโครงการใหญ่ๆ ที่มีการใช้จ่ายงบประมาณเป็นจำนวนมาก และเป็นโครงการที่มีผลกระทบในวงกว้าง

ร่างแผนพัฒนาเศรษฐกิจและสังคมแห่งชาติ ฉบับที่ ๑๓ (พ.ศ. ๒๕๖๖ – ๒๕๗๐)

องค์การบริหารส่วนตำบลสาวแห ได้จัดทำแผนพัฒนาท้องถิ่นที่มีความสัมพันธ์และสอดคล้องกับแผนพัฒนาเศรษฐกิจและสังคมแห่งชาติ ทั้งนี้ แผนพัฒนาเศรษฐกิจและสังคมแห่งชาติ ฉบับที่ ๑๒ (พ.ศ. ๒๕๖๑ - ๒๕๖๕) จะสิ้นสุดลงในปีงบประมาณ พ.ศ. ๒๕๖๕ และการจัดทำแผนพัฒนาเศรษฐกิจและสังคมแห่งชาติ ฉบับที่ ๑๓ อยู่ระหว่างการร่วมสร้างแผนฯ โดยมุ่งพัฒนา ๔ ด้าน ได้แก่

๑. ด้านเศรษฐกิจมูลค่าสูงที่เป็นมิตรต่อสิ่งแวดล้อม (High Value-added Economy)
๒. ด้านสังคมแห่งโอกาส และความเสมอภาค High Opportunity Society
๓. ชีวิตที่ยั่งยืน (Eco-friendly Living)
๔. ด้านปัจจัยสนับสนุนการพลิกโฉมประเทศ (Key Enablers for Thailand's Transformation)

Transformation)

1.

เศรษฐกิจมูลค่าสูงที่เป็นมิตรต่อสิ่งแวดล้อม

High Value-added Economy

1. เกษตรและเกษตรแปรรูปมูลค่าสูง
เพิ่มประสิทธิภาพการผลิตและสร้างมูลค่าเพิ่มให้สินค้าเกษตรด้วยเทคโนโลยี



2. การท่องเที่ยวเน้นคุณค่าและความยั่งยืน
กิจกรรมหลากหลายกระจายรายได้ใส่ใจสิ่งแวดล้อม



3. ฐานการผลิตยานยนต์ไฟฟ้า
สร้างศักยภาพการผลิตและส่งเสริมการชื้อยานยนต์ไฟฟ้า



4. การแพทย์และสุขภาพครบวงจร
ยกระดับการแพทย์ให้ทันสมัย ทั้งยังเป็นศูนย์กลางบริการสุขภาพมูลค่าสูง



5. ประสิทธิภาพการลงทุนและโลจิสติกส์ของภูมิภาค
โครงข่ายคมนาคมและสิ่งอำนวยความสะดวกเชื่อมโยงกับภูมิภาคอย่างไร้รอยต่อ



6. อิเล็กทรอนิกส์อัจฉริยะและบริการดิจิทัล
ส่งเสริมการผลิตสินค้าอิเล็กทรอนิกส์ที่ทันสมัย บริการดิจิทัลและดิจิทัลคอนเทนต์เติบโตรวดเร็ว



10. เศรษฐกิจหมุนเวียนและสังคมคาร์บอนต่ำ
ของเสียถูกนำกลับมาใช้ประโยชน์และพัฒนาพลังงานหมุนเวียนเป็นแหล่งพลังงานหลัก



11. ลดความเสี่ยงจากภัยธรรมชาติ
ใช้มาตรการเชิงพื้นที่และเทคโนโลยี ในการรับมือภัยธรรมชาติ



3.

วิถีชีวิตที่ยั่งยืน

Eco-friendly Living



2.

สังคมแห่งโอกาส และความเสมอภาค

High Opportunity Society

4.

ปัจจัยสนับสนุนการพลิกโฉมประเทศ

Key Enablers for Thailand's Transformation

7. SMEs วิสาหกิจชุมชนและวิสาหกิจเพื่อสังคมเติบโตอย่างต่อเนื่อง
เสริมสร้างศักยภาพสามารถเข้าถึงเทคโนโลยีและตลาดสมัยใหม่



8. พื้นที่และเมืองมีความเจริญทันสมัย และน่าอยู่
ลดความเหลื่อมล้ำระหว่างพื้นที่กระจายโอกาสทางเศรษฐกิจและสังคม



9. ความยากจนข้ามรุ่นลดลงและได้รับความคุ้มครองทางสังคมเพียงพอ
ประชาชนสามารถยับยั้งสถานะและได้รับการคุ้มครองทางสังคมอย่างเหมาะสม



12. ทำสังคมมีสมรรถนะสูง
ตอบโจทย์การพัฒนาแห่งอนาคต ระบบการศึกษาและพัฒนาฝีมือแรงงานมีคุณภาพ คนทุกช่วงวัยมีการเรียนรู้ตลอดชีวิต



13. ภาครัฐที่มีสมรรถนะสูง
ภาครัฐทันสมัยมีประสิทธิภาพ



เมื่อแผนพัฒนาเศรษฐกิจและสังคมแห่งชาติ ฉบับที่ ๑๓ (พ.ศ. ๒๕๖๖ – ๒๕๗๐) ประกาศใช้ จึงจะดำเนินการทบทวนแผนพัฒนาท้องถิ่น (พ.ศ. ๒๕๖๖ – ๒๕๗๐) ให้สอดคล้องกับแผนพัฒนาเศรษฐกิจฯ ต่อไป

๑.๓ แผนพัฒนาภาค/แผนพัฒนากลุ่มจังหวัด/แผนพัฒนาจังหวัด

➤ แผนพัฒนาภาคตะวันออกเฉียงเหนือ

แผนพัฒนาภาค เป็นแผนที่ยึดกระบวนการมีส่วนร่วมของทุกภาคส่วนจากทุกจังหวัดทั้ง ๔ ภูมิภาคขึ้น เพื่อสนับสนุนจังหวัดและกลุ่มจังหวัดให้สามารถ ใช้เป็นกรอบแนวทางในการจัดทำพัฒนาจังหวัด และแผนพัฒนากลุ่มจังหวัด แผนพัฒนาภาค จัดทำโดยสำนักงานพัฒนาการเศรษฐกิจและสังคมแห่งชาติ (สศช.) มีวัตถุประสงค์เพื่อให้เกิดการพัฒนาที่สมดุล ยึดแนวความคิดการพัฒนาตาม “ปรัชญาของเศรษฐกิจพอเพียง” โดยประกอบไปด้วย ยุทธศาสตร์การพัฒนาภาคเหนือ ยุทธศาสตร์การพัฒนาภาคตะวันออกเฉียงเหนือ ยุทธศาสตร์การพัฒนาภาคกลาง ยุทธศาสตร์การพัฒนาภาคใต้ ซึ่งองค์การบริหารส่วนตำบลสาวแห นั้นตั้งอยู่ภาคตะวันออกเฉียงเหนือ การจัดทำแผนพัฒนาท้องถิ่นสี่ปีขององค์การบริหารส่วนตำบลสาวแหมีความสัมพันธ์กับแผนพัฒนาภาคตะวันออกเฉียงเหนือ ด้านเศรษฐกิจ ด้านการเกษตร การท่องเที่ยว การค้าการลงทุน การพัฒนาคนให้มีสุขภาพดีทั้งร่างกาย จิตใจและสติปัญญา รอบรู้ เท้าทันการเปลี่ยนแปลง สามารถดำรงชีพได้อย่างมีคุณภาพ สร้างความมั่นคงด้านอาหาร แก้ไขปัญหาความยากจน หนี้สิน และการออมของครัวเรือน มีสัมมาอาชีพที่มั่นคงสามารถพึ่งพาตนเองและดูแลครอบครัวได้อย่างอบอุ่น พื้นฟูทรัพยากรธรรมชาติและสิ่งแวดล้อมให้สมบูรณ์ซึ่งแผนพัฒนาภาคตะวันออกเฉียงเหนือมีรายละเอียดสรุปย่อ ดังนี้

กรอบยุทธศาสตร์การพัฒนาภาค

ตามพระราชบัญญัติระเบียบบริหารราชการแผ่นดิน (ฉบับที่ ๗) พ.ศ. ๒๕๕๐ มาตรา ๕๓/๑ และมาตรา ๕๓/๒ บัญญัติให้จังหวัดและกลุ่มจังหวัดทำแผนพัฒนาจังหวัดและแผนพัฒนากลุ่มจังหวัดให้สอดคล้องกับแนวทางการพัฒนาเศรษฐกิจและสังคมแห่งชาติ และตอบสนองความต้องการของประชาชนในท้องถิ่น สำนักงานพัฒนาการเศรษฐกิจและสังคมแห่งชาติ (สศช.) จึงได้จัดทำกรอบยุทธศาสตร์การพัฒนาภาคที่ยึดกระบวนการมีส่วนร่วมของทุกภาคส่วนจากทุกจังหวัดทั้ง ๔ ภูมิภาคขึ้น เพื่อสนับสนุนจังหวัดและกลุ่มจังหวัดให้สามารถใช้เป็นกรอบแนวทางในการจัดทำพัฒนาจังหวัดและแผนพัฒนากลุ่มจังหวัด

๑. แนวคิดและหลักการ

๑.๑ ยึดแนวความคิดการพัฒนาตาม “ปรัชญาของเศรษฐกิจพอเพียง” ให้เกิดการพัฒนาที่สมดุล เป็นธรรมและมีภูมิคุ้มกันต่อผลกระทบจากกระแสการเปลี่ยนแปลงทั้งจากภายนอกและภายในประเทศ ควบคู่ไปกับแนวคิด “การพัฒนาแบบองค์รวม” ที่ยึด คน ผลประโยชน์ของประชาชน ภูมิสังคม ยุทธศาสตร์พระราชทาน เข้าใจ เข้าถึง และพัฒนา ยึดหลักการมีส่วนร่วมของทุกภาคภาคีการพัฒนา และหลักธรรมาภิบาล เพื่อให้สังคมสมานฉันท์และอยู่เย็นเป็นสุขร่วมกัน

๑.๒ หลักการ มุ่งสร้างความเชื่อมโยงกับแผนระดับชาติต่างๆ นโยบายรัฐบาล แผนการบริหารราชการแผ่นดิน เพื่อสร้างโอกาสทางการพัฒนา สอดคล้องกับภูมิสังคมของพื้นที่ โดย

(๑) กำหนดรูปแบบการพัฒนาเชิงพื้นที่ของประเทศและภาค รวมถึงชุมชน

(๒) กำหนดบทบาทและยุทธศาสตร์การพัฒนาภาคให้สอดคล้องกับศักยภาพและโอกาสของพื้นที่

๒. ทิศทางการพัฒนาเชิงพื้นที่

ภายใต้กระแสโลกาภิวัตน์ที่มีการเปลี่ยนแปลงตลอดเวลา สภาพแวดล้อมภายนอกเป็นปัจจัยสำคัญต่อการพัฒนาประเทศ เป็นผลให้จำเป็นต้องเตรียมการรองรับการเปลี่ยนแปลงดังกล่าวให้เหมาะสม การพัฒนาที่สมดุล ดังนั้นจึงกำหนดทิศทางการพัฒนาพื้นที่ของประเทศ ดังนี้

๒.๑ พัฒนาพื้นที่ในภูมิภาคต่างๆ ของประเทศให้เชื่อมโยงกับภูมิภาคเอเชียตะวันออกเฉียงใต้ เพื่อเป็นฐานการพัฒนาด้านอุตสาหกรรม การเกษตรและการแปรรูปการเกษตร และการท่องเที่ยวของภูมิภาค โดยเฉพาะ

๒.๑.๑ พัฒนาพื้นที่เชื่อมโยงทางเศรษฐกิจตามแนวตะวันออก - ตะวันตก (East West Economic Corridor) เช่น พื้นที่เขตเศรษฐกิจแม่สอด-สุโขทัย-พิษณุโลก-ขอนแก่น-มุกดาหาร แนวสะพานเศรษฐกิจพื้นที่อรัญประเทศ-สระแก้ว-ปราจีนบุรี พื้นที่เศรษฐกิจระนอง-ชุมพร-บางสะพาน แนวสะพานเศรษฐกิจพังงา-กระบี่-สุราษฎร์ธานี-นครศรีธรรมราช และแนวสะพานเศรษฐกิจสตูล-สงขลา

๒.๑.๒ พัฒนาพื้นที่เชื่อมโยงทางเศรษฐกิจตามแนวเหนือ-ใต้ (North South Economic Corridor) ได้แก่ แนวเศรษฐกิจเชิงของ-เชียงใหม่-พิษณุโลก-นครสวรรค์-จังหวัดปริมณฑล แนวเศรษฐกิจหนองคาย-อุดรธานี-ขอนแก่น-นครราชสีมา-จังหวัดปริมณฑล พื้นที่แหลมฉบัง-ชลบุรี-ฉะเชิงเทรา-สระแก้ว-บุรีรัมย์-มุกดาหาร

๒.๒ พัฒนาบริการพื้นฐานของชุมชนเพื่อรองรับการพัฒนาเศรษฐกิจเชื่อมโยงระหว่างประเทศ โดยเน้นพื้นที่ชุมชนตามแนวเขตเศรษฐกิจเหนือ-ใต้ และตะวันออก-ตะวันตก โดยเฉพาะชุมชนเศรษฐกิจชายแดน

๒.๓ พัฒนาระบบโลจิสติกส์และโครงข่ายคมนาคมขนส่งเพื่อสนับสนุนการเพิ่มขีดความสามารถในการแข่งขันเชิงพื้นที่ เช่น การพัฒนาระบบรถราง เพิ่มประสิทธิภาพการขนส่งทางน้ำ และเพิ่มประสิทธิภาพการเชื่อมโยงโครงข่ายการคมนาคมบริเวณจุดตัด เช่น พิษณุโลก และขอนแก่น

๒.๔ สร้างความมั่นคงของฐานทรัพยากรธรรมชาติและสิ่งแวดล้อม เพื่อรักษาสมดุลของระบบนิเวศให้ยั่งยืน ได้แก่ พัฒนาแหล่งน้ำให้เพียงพอต่อการเกษตร พัฒนาสิ่งแวดล้อมเมืองและแหล่งอุตสาหกรรม และการจัดให้มีการจัดการใช้ประโยชน์ที่ดินอย่างมีประสิทธิภาพ

๓. ยุทธศาสตร์การพัฒนาภาคตะวันออกเฉียงเหนือ

๓.๑ ยุทธศาสตร์การพัฒนา

(๑) เพิ่มศักยภาพการแข่งขันด้านเศรษฐกิจ โดยการยกมาตรฐานและประสิทธิภาพการผลิต การเกษตร การพัฒนาศักยภาพการประกอบการด้านอุตสาหกรรม อุตสาหกรรมบริการและการท่องเที่ยว การตั้งองค์กรร่วมภาครัฐและเอกชนระดับพื้นที่เพื่อส่งเสริมอำนวยความสะดวกด้านการค้าการลงทุน และส่งเสริมความร่วมมือทางเศรษฐกิจกับประเทศเพื่อนบ้าน

(๒) สร้างคนให้มีคุณภาพ เพื่อพัฒนาคนให้มีสุขภาพดีทั้งร่างกาย จิตใจและสติปัญญา ครอบรู้ เท้าทันการเปลี่ยนแปลง สามารถดำรงชีพได้อย่างมีคุณภาพ

(๓) สร้างสังคมและเศรษฐกิจฐานรากให้เข้มแข็ง เพื่อสร้างความมั่นคงด้านอาหาร แก้ไขปัญหาความยากจน หนี้สิน และการออมของครัวเรือน มีสัมมาอาชีพที่มั่นคง สามารถพึ่งพาตนเองและดูแลครอบครัวได้อย่างอบอุ่น

(๔) พื้นฟูทรัพยากรธรรมชาติและสิ่งแวดล้อมให้สมบูรณ์ โดยเร่งอนุรักษ์และฟื้นฟูพื้นที่ป่าไม้ให้ได้ ๑๕.๙ ล้านไร่ หรือร้อยละ ๒๕ ของพื้นที่ภาค ป้องกันการรุกพื้นที่ชุ่มน้ำ พัฒนาแหล่งน้ำและระบบชลประทาน พื้นฟูดิน ยับยั้งการแพร่กระจายดินเค็ม และเพิ่มประสิทธิภาพการจัดการโดยส่งเสริมทำเกษตรอินทรีย์

๓.๒ ทิศทางการพัฒนากลุ่มจังหวัดและจังหวัด

(๑) กลุ่มภาคตะวันออกเฉียงเหนือตอนบน ๑ ประกอบด้วยอุดรธานี หนองคาย หนองบัวลำภู และเลย) เน้นการฟื้นฟูระบบนิเวศน์เพื่อรักษาสมดุลธรรมชาติ การปรับโครงสร้างการผลิตด้านการเกษตรการส่งเสริมการค้า การลงทุนและการท่องเที่ยวเชื่อมโยงกับประเทศเพื่อนบ้าน

(๒) กลุ่มภาคตะวันออกเฉียงเหนือตอนบน ๒ ประกอบด้วย สกลนคร นครพนม และมุกดาหาร เน้นให้ความสำคัญกับความร่วมมือทางเศรษฐกิจกับประเทศเพื่อนบ้าน เพิ่มประสิทธิภาพการผลิตสินค้าการเกษตร ส่งเสริมพื้นที่ชลประทาน การทำปศุสัตว์โดยเฉพาะโคเนื้อ

(๓) กลุ่มภาคตะวันออกเฉียงเหนือตอนกลาง ประกอบด้วย ขอนแก่น กาฬสินธุ์ มหาสารคาม และร้อยเอ็ด เน้นการพัฒนาโครงสร้างพื้นฐานของเมืองรองรับการเป็นศูนย์กลางการค้าบริการ และการลงทุนของ

ภาค การใช้ประโยชน์พื้นที่ชลประทานให้เกิดประโยชน์สูงสุด การทำการเกษตรก้าวหน้า การเตรียมการรองรับอุตสาหกรรมพลังงานทดแทน (Ethanol) ควบคู่กับการเพิ่มประสิทธิภาพการผลิต

(๔) กลุ่มภาคตะวันออกเฉียงเหนือตอนล่าง ๑ ประกอบด้วย นครราชสีมา ชัยภูมิ บุรีรัมย์ สุรินทร์ มุ่งเน้นการพัฒนาชลประทานให้เต็มศักยภาพ การเตรียมการรองรับอุตสาหกรรมพลังงานทดแทน (Ethanol) พัฒนาการท่องเที่ยวทั้งการท่องเที่ยวเชิงนิเวศน์และอารยธรรมขอมด้วยการสร้างคุณค่าเพิ่ม และพัฒนาเส้นทาง

(๕) กลุ่มภาคตะวันออกเฉียงเหนือตอนล่าง ๒ ประกอบด้วย อุบลราชธานี ศรีสะเกษ ยโสธร และอำนาจเจริญ มุ่งเน้นการพัฒนาแหล่งน้ำ และระบบบริหารจัดการเพื่อแก้ไขปัญหาน้ำท่วมและขาดแคลนน้ำ การสร้างงานและรายได้จากการท่องเที่ยวให้มากขึ้น

๓.๓ โครงการที่สำคัญ (Flagship Project)

- (๑) โครงการผลิตข้าวหอมมะลิอินทรีย์ในทุ่งกุลาร้องไห้เพื่อการส่งออก
- (๒) โครงการพัฒนาเมืองมุกดาหารเป็นประตูสู่อินโดจีน
- (๓) โครงการพัฒนาเส้นทางท่องเที่ยวอารยธรรมขอม
- (๔) โครงการจัดการผลิตเอทานอลในภาคอีสาน
- (๕) โครงการยกมาตรฐานการเรียนการสอนด้วยระบบศึกษาทางไกล
- (๖) โครงการเกษตรยั่งยืนเพื่อชุมชนเข้มแข็ง
- (๗) โครงการฟื้นฟูลุ่มน้ำชีตอนบนและลุ่มน้ำมูลตอนบนแบบบูรณาการเพื่อการผลิตที่ยั่งยืน

➤ แผนพัฒนากลุ่มจังหวัดภาคตะวันออกเฉียงเหนือตอนกลาง

กลุ่มจังหวัดภาคตะวันออกเฉียงเหนือตอนกลาง ได้กำหนดแผนยุทธศาสตร์การพัฒนา กลุ่มจังหวัด พ.ศ.๒๕๖๑-๒๕๖๔ เพื่อใช้เป็นกรอบแนวทางการพัฒนากลุ่มจังหวัด ภายใต้ผลการวิเคราะห์ สภาพแวดล้อม ศักยภาพ บริบทของการพัฒนาที่ผ่านมาและในอนาคต รวมทั้งสภาพของปัญหาและความต้องการ ของประชาชน โดยมียุทธศาสตร์ของการพัฒนากลุ่มจังหวัดภาคตะวันออกเฉียงเหนือตอนกลาง ดังนี้

๔.๑ วิสัยทัศน์

“ศูนย์กลางอุตสาหกรรมเกษตร เชื่อมโยงการบริการ การท่องเที่ยว และโลจิสติกส์ สู่อุ นภูมิภาคลุ่มน้ำโขง”

๔.๒ เป้าประสงค์ (เชิงวิสัยทัศน์)

เพื่อก้าวไปสู่วิสัยทัศน์และการพัฒนากลุ่มจังหวัดที่พึงปรารถนาในระยะยาว ๔ ปี จึงได้กำหนด เป้าหมายหลักในการพัฒนากลุ่มจังหวัดไว้ดังนี้

- ๑) เพิ่มคุณภาพการผลิตพืชเศรษฐกิจหลักให้ได้มาตรฐาน
- ๒) เพิ่มมูลค่าการค้า การลงทุน และการแปรรูปพืชเศรษฐกิจหลัก
- ๓) เพิ่มรายได้จากการท่องเที่ยวกลุ่มจังหวัด

๔.๓ ประเด็นยุทธศาสตร์/กลยุทธ์/แนวทางการพัฒนา

กลุ่มจังหวัดภาคตะวันออกเฉียงเหนือตอนกลางได้กำหนดประเด็นยุทธศาสตร์ เป้าประสงค์ ตัวชี้วัด และกลยุทธ์การพัฒนาเพื่อบรรลุวิสัยทัศน์ของการพัฒนารายได้ประเด็นยุทธศาสตร์ รวม ๓ ประเด็น ยุทธศาสตร์ ดังนี้

ประเด็นยุทธศาสตร์ที่ ๑ การพัฒนาศักยภาพการผลิตการเกษตรและอุตสาหกรรม แปรรูปการเกษตร ที่เป็นมิตรต่อ สิ่งแวดล้อม

กลยุทธ์

๑. เพิ่มคุณภาพและมาตรฐานการผลิต
๒. พัฒนาและสร้างมูลค่าเพิ่มสินค้าพืชเศรษฐกิจหลัก

ประเด็นยุทธศาสตร์ที่ ๒ การส่งเสริมการค้า การบริการ และโลจิสติกส์

กลยุทธ์

๑. พัฒนาศักยภาพ SME และเครือข่ายผู้ประกอบการ
๒. พัฒนาและเชื่อมโยงคมนาคมเพื่อเพิ่มประสิทธิภาพระบบโลจิสติกส์
๓. เพิ่มคุณภาพฝีมือแรงงานและเพิ่มทักษะแก่ผู้ประกอบการ
๔. พัฒนาระบบการตลาดผลิตภัณฑ์ทุกกลุ่มจังหวัด

กลยุทธ์

๑. พัฒนาศักยภาพการท่องเที่ยวและเชื่อมโยงกับผลิตภัณฑ์ชุมชน
๒. พัฒนาเครือข่ายอุตสาหกรรมการท่องเที่ยวและบริการ
๓. ส่งเสริมกิจกรรมและประชาสัมพันธ์ด้านการท่องเที่ยวกลุ่มจังหวัด

➤ แผนพัฒนาจังหวัดร้อยเอ็ด

จังหวัดร้อยเอ็ด ได้นำผลการวิเคราะห์ข้อมูลสภาพทั่วไป ปัญหาและความต้องการของประชาชน ตลอดจนการประเมินสถานภาพการพัฒนาในปัจจุบันและโอกาสในการพัฒนาในอนาคตของจังหวัด โดยนำมาวิเคราะห์จุดแข็ง จุดอ่อน โอกาสและอุปสรรค แล้วประเมินศักยภาพการพัฒนาร่วมกับประเด็นการพัฒนาตามนโยบายของคณะรักษาความสงบแห่งชาติ นโยบายรัฐบาล ยุทธศาสตร์การพัฒนาประเทศ ๒๐ ปี แผนพัฒนาเศรษฐกิจและสังคมแห่งชาติ ฉบับที่ ๑๒ พ.ศ.๒๕๖๐ - ๒๕๖๔ ยุทธศาสตร์รายสาขา ยุทธศาสตร์การจัดสรรงบประมาณรายจ่ายของประเทศ ยุทธศาสตร์ของภาคตะวันออกเฉียงเหนือ โดยการจัดทำแผนพัฒนากลุ่มจังหวัดภาคตะวันออกเฉียงเหนือตอนกลาง (พ.ศ. ๒๕๖๖ - ๒๕๗๐) อยู่ระหว่างขั้นตอนรับฟังความคิดเห็นแผนพัฒนากลุ่มจังหวัดตอนกลาง (พ.ศ. ๒๕๖๖ - ๒๕๗๐) และการจัดทำแผนพัฒนาจังหวัด (พ.ศ. ๒๕๖๖ - ๒๕๗๐) และยุทธศาสตร์การพัฒนากลุ่มจังหวัด มาจัดทำแผนพัฒนาจังหวัดร้อยเอ็ด พ.ศ. ๒๕๖๑ - ๒๕๖๕ สรุปได้ ดังนี้

๑. วิสัยทัศน์จังหวัดร้อยเอ็ด

“มหานครข้าวหอมมะลิ ศูนย์กลางการท่องเที่ยววัฒนธรรมอีสาน และเมืองสุขภาพ ภายในปี พ.ศ.๒๕๖๕”

๒. พันธกิจ

๑. ส่งเสริมและพัฒนาข้าวหอมมะลิเพื่อสร้างมูลค่าเพิ่มด้วยนวัตกรรม เพิ่มศักยภาพการบริหารทรัพยากร และสินค้าการเกษตรให้เป็นเกษตรปลอดภัย เกษตรอินทรีย์ เป็นมิตรต่อสิ่งแวดล้อม และเป็นแหล่งผลิตอาหารปลอดภัย
๒. พัฒนาจังหวัดให้เป็นศูนย์กลางการท่องเที่ยว การค้า การลงทุน เชื่อมโยงการบริการสินค้า ผลิตภัณฑ์ชุมชน รวมทั้งวัฒนธรรม ค่านิยม และประเพณีที่ดีงาม สามารถผสมผสานกับการเปลี่ยนแปลงของสังคมสมัยใหม่ได้อย่างกลมกลืน
๓. พัฒนาคอนให้มีคุณภาพ สร้างโอกาส สร้างอาชีพ รายได้ให้ภาคประชาสังคม และส่งเสริมให้มีการดำเนินชีวิตตามแนวทางหลักปรัชญาของเศรษฐกิจพอเพียง ยกกระดับคุณภาพชีวิตให้มีความมั่นคง มั่งคั่ง ยั่งยืน เพื่อสร้างภูมิคุ้มกันให้สามารถรองรับการเปลี่ยนแปลงอย่างมีประสิทธิภาพ
๔. อนุรักษ์และฟื้นฟูทรัพยากรธรรมชาติและสิ่งแวดล้อมให้มีคุณภาพ
๕. สร้างความมั่นคงภายในและส่งเสริมการให้บริการภาครัฐอย่างทั่วถึงและเป็นธรรม

๓. เป้าประสงค์

๑. ผลิตภัณฑ์มวลรวมของจังหวัด (GPP) เติบโตเพิ่มขึ้นเฉลี่ยร้อยละ ๕ ต่อปี
๒. สังคมมีความมั่นคง ปลอดภัย และประชาชนมีคุณภาพชีวิตที่ดีตามเกณฑ์มาตรฐาน

๔. ประเด็นการพัฒนา

- ประเด็นการพัฒนาที่ ๑ ส่งเสริมและพัฒนากระบวนการผลิตข้าวหอมมะลิ และสินค้าการเกษตร
สู่มาตรฐานเกษตรอินทรีย์ และอาหารปลอดภัย
- ประเด็นการพัฒนาที่ ๒ ยกย่องการท่องเที่ยว การบริการ การค้า และการลงทุน
- ประเด็นการพัฒนาที่ ๓ พัฒนาและเสริมสร้างศักยภาพคน และสังคม ให้เข้มแข็ง

ประเด็นการพัฒนาที่ ๔ สร้างความสมดุลทรัพยากรธรรมชาติและสิ่งแวดล้อม ให้มีคุณภาพ
และยั่งยืน

ประเด็นการพัฒนาที่ ๕ รักษาความมั่นคงภายใน และการบริหารจัดการภาครัฐ

ประเด็นยุทธศาสตร์ที่ ๑

ส่งเสริมและพัฒนากระบวนการผลิตข้าวหอมมะลิ และสินค้าเกษตร สู่มาตรฐานเกษตรอินทรีย์ และอาหารปลอดภัย

วัตถุประสงค์ของประเด็นการพัฒนา

๑. เพื่อสร้างมูลค่าเพิ่มข้าวหอมมะลิและสินค้าเกษตร มาตรฐานเกษตรอินทรีย์ อาหารปลอดภัย
๒. เพิ่มมูลค่าผลิตภัณฑ์มวลรวมภาคการเกษตรของจังหวัดเติบโตเพิ่มขึ้น

เป้าหมายและตัวชี้วัด

๑. ผลผลิตข้าวหอมมะลิเฉลี่ยต่อไร่เพิ่มขึ้น (๑๐ กิโลกรัมต่อปี)
๒. อัตราการขยายตัวมูลค่าผลผลิตภาคการเกษตร (ร้อยละ ๒ ต่อปี)
๓. ร้อยละของจำนวนแปลงฟาร์มเป้าหมายที่ปลูกข้าวหอมมะลิและสินค้าเกษตรได้รับมาตรฐานเกษตรปลอดภัย/เกษตรอินทรีย์ (ร้อยละ ๖๐)
๔. พื้นที่การเกษตรแบบแปลงใหญ่ได้รับการส่งเสริมและพัฒนาเพิ่มขึ้น ๕๐ แปลง
๕. ร้อยละของหมู่บ้านมีตลาดสินค้าเกษตรชุมชนในปี ๒๕๖๕ (ร้อยละ ๕๐)

แนวทางการพัฒนา

๑. พัฒนาพื้นที่ทุ่งกุลาร้องไห้และพื้นที่ที่มีศักยภาพของจังหวัดเป็นแหล่งผลิตข้าวหอมมะลิคุณภาพสูงภายใต้มาตรฐานเกษตรปลอดภัยและอินทรีย์
๒. ส่งเสริมการปรับเปลี่ยนพื้นที่นาไม่เหมาะสมไปสู่สินค้าเกษตรชนิดใหม่ หรือเกษตรกรรมทางเลือก
๓. พัฒนาศักยภาพกระบวนการผลิตสินค้าเกษตร และแปรรูป ด้วยเทคโนโลยีและนวัตกรรมให้สอดคล้องกับความต้องการของตลาด
๔. ส่งเสริมและพัฒนาเกษตรกร และสถาบันเกษตรกรให้สามารถเพิ่มขีดความสามารถในการแข่งขัน
๕. ส่งเสริมตลาดสินค้าเกษตรในท้องถิ่นและตลาดอิเล็กทรอนิกส์อย่างทั่วถึง
๖. ส่งเสริมการวิจัยและพัฒนาเพื่อเพิ่มศักยภาพการผลิตและเพิ่มมูลค่าข้าวหอมมะลิและสินค้าเกษตร

ประเด็นยุทธศาสตร์ที่ ๒

ยกระดับการท่องเที่ยว การบริการ การค้า และการลงทุน

วัตถุประสงค์ของประเด็นการพัฒนา

๑. เป็นศูนย์กลางการท่องเที่ยวเชิงเกษตรและการท่องเที่ยวเชิงวัฒนธรรมของภาคอีสานตอนกลาง
๒. เศรษฐกิจดีและมีอัตราการขยายตัวมูลค่าผลิตภัณฑ์มวลรวมของภาคบริการของจังหวัดเพิ่มขึ้น

เพิ่มขึ้น

เป้าหมายและตัวชี้วัด

๑. มูลค่าการค้าและการลงทุนเพิ่มขึ้น (ร้อยละ ๒ ต่อปี)
๒. รายได้จากการท่องเที่ยวของจังหวัดเพิ่มขึ้น (ร้อยละ ๕ ต่อปี)
๓. อัตราการขยายตัวภาคบริการเพิ่มขึ้น (ร้อยละ ๓ ต่อปี)
๔. รายได้จากการจำหน่ายสินค้า OTOP เพิ่มขึ้น (ร้อยละ ๑๐ ต่อปี)
๕. ร้อยละจำนวนผู้ประกอบการ SMEs เข้าถึงแหล่งทุน (ร้อยละ ๕ ต่อปี)

แนวทางการพัฒนา

- พัฒนาแหล่งท่องเที่ยวให้ได้มาตรฐาน และส่งเสริมกิจกรรมท่องเที่ยวและงานประเพณีวัฒนธรรมอีสานต่อเนื่องทั้งปี
- ประชาสัมพันธ์และเสริมกิจการการท่องเที่ยวเชิงเกษตรและงานประเพณีวัฒนธรรมอีสานต่อเนื่องทั้งปี
- พัฒนาระบบโครงสร้างพื้นฐาน การคมนาคมขนส่ง และระบบโลจิสติกส์ให้ได้มาตรฐาน
- ส่งเสริมตลาดการค้า การลงทุน และอุตสาหกรรมสร้างสรรค์
- ส่งเสริมพัฒนาเศรษฐกิจชุมชน และพัฒนาผู้ประกอบการ SMEs เพื่อการค้าการลงทุน

ประเด็นยุทธศาสตร์ที่ ๓

พัฒนาและเสริมสร้างศักยภาพคน และสังคม ให้เข้มแข็ง

วัตถุประสงค์ของประเด็นการพัฒนา

- เพื่อให้คนได้รับการพัฒนาเหมาะสมตามวัย มีคุณภาพ เป็นคนดีคนเก่ง มีคุณธรรม
- คนมีความสุขภาวะที่ดี สังคมเข้มแข็ง
- ส่งเสริมและยกระดับอาชีพเพื่อเพิ่มรายได้

เป้าหมายและตัวชี้วัด

- ร้อยละของเด็กและเยาวชนได้รับการเรียนรู้ พัฒนาทักษะชีวิตตามเกณฑ์มาตรฐานการศึกษาขั้นพื้นฐาน (ร้อยละ ๑๐๐)
- ไอคิวของเด็ก เยาวชน อายุ ๖ - ๑๕ ปี เพิ่มขึ้นเพิ่มขึ้นในปี พ.ศ.๒๕๖๕ เท่ากับ ๑๐๑
- อัตราการตายของผู้ที่เป็นโรคหัวใจและหลอดเลือด มะเร็ง เขาหวาน และทางเดินหายใจเรื้อรัง ลดลง ร้อยละ ๒๐
- ร้อยละของครัวเรือนยากจนเป้าหมายที่มีรายได้ต่ำกว่าเกณฑ์ จปฐ.ลดลง (ร้อยละ ๘๐)
- ผลิตภาพแรงงานจังหวัดเพิ่มขึ้น ร้อยละ ๒ ต่อปี
- ผู้สูงอายุเข้าสู่ระบบการเตรียมความพร้อมเข้าสู่สังคมผู้สูงอายุ (ร้อยละ ๘๐)

แนวทางการพัฒนา

- ยกระดับคุณภาพการศึกษาและการเรียนรู้ให้มีคุณภาพเท่าเทียมและทั่วถึง
- สร้างเสริมให้คนมีความสุขภาวะที่ดีและสร้างเมืองสุขภาพ
- สร้างความเสมอภาครองรับสังคมผู้สูงอายุ และจัดสวัสดิการสังคมให้มีคุณภาพ
- แก้ไขปัญหาความยากจน ลดความเหลื่อมล้ำทางด้านเศรษฐกิจและสังคม
- ส่งเสริมและพัฒนาสถาบันครอบครัวให้เข้มแข็ง

ประเด็นยุทธศาสตร์ที่ ๔

สร้างความสมดุลทรัพยากรธรรมชาติและสิ่งแวดล้อม ให้มีคุณภาพและยั่งยืน

วัตถุประสงค์ของประเด็นการพัฒนา

- เพื่อให้มีฐานทรัพยากรธรรมชาติที่ตอบสนองต่อการพัฒนาและเติบโตอย่างยั่งยืน (SDG : Sustainable Development Growth)
- เพื่อให้ประชาชนเข้าถึงน้ำเพื่อการอุปโภคบริโภคและการประกอบอาชีพอย่างเพียงพอและสมดุล
- เพื่อรักษาคุณภาพสิ่งแวดล้อมให้เป็นไปตามมาตรฐานที่กำหนด

เป้าหมายและตัวชี้วัด

๑. ประชาชนมีน้ำอุปโภคและบริโภคที่เพียงพอทั้งปริมาณและคุณภาพ ร้อยละ ๑๐๐
๒. พื้นที่ปลูกต้นไม้ของจังหวัดเพิ่มขึ้น ๓๒,๐๐๐ ไร่ ภายในปี ๒๕๖๕
๓. ชยะมูลฝอยชุมชนได้รับการจัดการอย่างถูกต้อง ร้อยละ ๗๕
๔. ชยะมูลฝอยตกค้างสะสมได้รับการกำจัด ร้อยละ ๑๐๐
๕. คริวเรือนมีการใช้พลังงานทดแทนเพิ่มขึ้น ร้อยละ ๐.๕ ต่อปี

แนวทางการพัฒนา

๑. พัฒนาแหล่งน้ำผิวดิน/น้ำใต้ดิน และเพิ่มประสิทธิภาพการบริหารจัดการน้ำเพื่อการพัฒนาที่ยั่งยืน
๒. ฟื้นฟูป่าไม้ให้อุดมสมบูรณ์และรักษาความหลากหลายทางชีวภาพในพื้นที่ต้นน้ำและป่าชุมชน
๓. ฟื้นฟูและพัฒนาสวนสาธารณะทุกแห่งให้เป็นพื้นที่สีเขียว
๔. เสริมสร้างและพัฒนาการมีส่วนร่วมของประชาชนในด้านสิ่งแวดล้อมให้มีประสิทธิภาพ
๕. บริหารจัดการแก้ไขปัญหาขยะมูลฝอยอย่างเป็นระบบและแก้ไขปัญหาสิ่งแวดล้อมอื่นๆ ให้มีคุณภาพ
๖. พัฒนาและใช้พลังงานที่เป็นมิตรต่อสิ่งแวดล้อม

ยั่งยืน

คุณภาพ

ประเด็นยุทธศาสตร์ที่ ๕ รักษาความมั่นคงภายใน และการบริหารจัดการภาครัฐ

วัตถุประสงค์ของประเด็นการพัฒนา

๑. เพื่อยกระดับคุณภาพชีวิตของประชาชนให้มีความปลอดภัยในชีวิตและทรัพย์สิน
๒. เพื่อยกระดับการบริหารจัดการภาครัฐ ให้ตอบสนองต่อการพัฒนา และขจัดปัญหาอุปสรรคของประชาชนให้เข้าถึงบริการ
๓. เพื่อเชิดชูความจงรักภักดีต่อสถาบันพระมหากษัตริย์และเสริมสร้างความสามัคคีที่สุจริตและซื่อสัตย์

ชุมชน

เป้าหมายและตัวชี้วัด

๑. ร้อยละของจำนวนคดีอาชญากรรมในคดี ๕ กลุ่ม จับกุมผู้กระทำผิด (ร้อยละ ๘๕)
๒. จำนวนหมู่บ้านสีขาวปลอดภัยเสพติด (ร้อยละ ๙๕)
๓. อัตราผู้เสียชีวิตจากอุบัติเหตุจราจรทางบกลดลง ๒ คนต่อประชากรหนึ่งแสนคนต่อปี
๔. ร้อยละของระดับความพึงพอใจของผู้รับบริการต่อหน่วยงานภาครัฐ (ร้อยละ ๙๐)

แนวทางการพัฒนา

๑. เสริมสร้างการมีส่วนร่วมด้านความมั่นคงภายในให้มีประสิทธิภาพ
๒. เพิ่มประสิทธิภาพการป้องกันและปราบปรามปัญหาอาชญากรรม และปัญหาเสพติดโดยประชาชนมีส่วนร่วม
๓. เพิ่มศักยภาพเจ้าหน้าที่และประชาชนในการเตรียมความพร้อมรองรับการเกิดสาธารณภัย
๔. เพิ่มประสิทธิภาพและพัฒนาสมรรถนะบุคลากรและการให้บริการภาครัฐ
๕. เพิ่มประสิทธิภาพของการบริหารจัดการภาครัฐ และการบังคับใช้กฎหมายอย่างจริงจังเสมอภาค และเป็นธรรม

๑.๔ ยุทธศาสตร์การพัฒนาขององค์กรปกครองส่วนท้องถิ่นในเขตจังหวัด

๑) วิสัยทัศน์

“องค์กรปกครองส่วนท้องถิ่นในเขตจังหวัดร้อยเอ็ด มีบริการสาธารณะที่ดี เน้นการมีส่วนร่วมทุกภาคส่วน เพื่อการพัฒนาท้องถิ่นและประโยชน์ของประชาชนอย่างยั่งยืน”

๒) พันธกิจ

๒.๑ ส่งเสริมการจัดทำบริการสาธารณะให้ได้ประสิทธิภาพ เพื่อสร้างโอกาส สร้างอาชีพ รายได้ยกระดับคุณภาพชีวิตให้มีความมั่นคง

๒.๒ ส่งเสริมการสร้างภูมิคุ้มกันให้สามารถรองรับการเปลี่ยนแปลงอย่างมีประสิทธิภาพ

๒.๓ ส่งเสริมการมีส่วนร่วมและประสานพลังทุกภาคส่วนในการขับเคลื่อนการพัฒนาท้องถิ่น

๓) เป้าประสงค์รวม

๓.๑ ท้องถิ่นมีการพัฒนาอย่างยั่งยืน

๓.๒ ประชาชนมีคุณภาพชีวิตที่ดี

๔) ประเด็นยุทธศาสตร์

ประเด็นยุทธศาสตร์ที่ ๑ พัฒนาด้านโครงสร้างพื้นฐาน

ประเด็นยุทธศาสตร์ที่ ๒ พัฒนาด้านคุณภาพชีวิตและสังคม

ประเด็นยุทธศาสตร์ที่ ๓ พัฒนาด้านเศรษฐกิจชุมชนท้องถิ่น

ประเด็นยุทธศาสตร์ที่ ๔ พัฒนาด้านการบริหารจัดการและส่งเสริมการมีส่วนร่วม

ยุทธศาสตร์ที่ ๑ พัฒนาด้านโครงสร้างพื้นฐาน

เป้าประสงค์

๑. ท้องถิ่นมีสาธารณูปโภค สาธารณูปการที่ได้มาตรฐานและเป็นมิตรกับสิ่งแวดล้อม

ตัวชี้วัด

๑. จำนวนโครงสร้างพื้นฐานที่ได้มาตรฐานเพิ่มขึ้น (จำนวน ๒๐๓ แห่ง/ปี)

๒. จำนวนชลประทานเพื่อการเกษตรเพิ่มขึ้น (จำนวน ๒๐ แห่ง/ปี)

๓. จำนวนทรัพยากรธรรมชาติและสิ่งแวดล้อมได้รับการฟื้นฟู (จำนวน ๒๐ แห่ง/ปี)

๔. จำนวนสถานที่กำจัดขยะมูลฝอยและสิ่งปฏิกูลเพิ่มขึ้นอย่างถูกหลักสุขาภิบาลเพิ่มขึ้น (จำนวน ๕ แห่ง/ปี)

กลยุทธ์

๑. พัฒนาระบบโครงสร้างพื้นฐานและสิ่งอำนวยความสะดวกให้ได้มาตรฐาน

๒. พัฒนาแหล่งน้ำเดิมและแหล่งน้ำธรรมชาติเพื่อเพิ่มประสิทธิภาพการกักเก็บ พัฒนาชลประทานและเขตไฟฟ้าเพื่อการเกษตรให้ครอบคลุมทุกพื้นที่และเพิ่มประสิทธิภาพบริหารจัดการน้ำเพื่อการพัฒนาที่ยั่งยืน

๓. พัฒนาด้านผังเมือง การควบคุมอาคาร กำจัดขยะมูลฝอย สิ่งปฏิกูล น้ำเสีย การป้องกันและบรรเทาสาธารณภัยและการจราจร

๔. บริหารจัดการทรัพยากรป่าไม้และสิ่งแวดล้อมอย่างยั่งยืน ส่งเสริมการสร้างความตระหนักและการเรียนรู้ของประชาชนในการฟื้นฟู ปลูกป่า การป้องกันการบุกรุกป่าต้นน้ำและพื้นที่ลุ่มน้ำและป้องกันการชะล้างพังทลายของดิน

ยุทธศาสตร์ที่ ๒ พัฒนาด้านคุณภาพชีวิตและสังคม

เป้าประสงค์

๑. ประชาชนมีคุณภาพ มีงานทำ มีรายได้เพียงพอต่อการดำรงชีพ

๒. ชุมชนในท้องถิ่นเป็นสังคมที่เข้มแข็ง สมานฉันท์ เกื้อกูลและเอื้ออาทรต่อกัน

ตัวชี้วัด

๑. เด็ก/นักเรียนและเยาวชนได้รับการพัฒนาตามเกณฑ์มาตรฐานการศึกษาขั้นพื้นฐาน ร้อยละ ๑๐๐

๒. ประชาชนนำปรัชญาเศรษฐกิจพอเพียงมาดำรงชีวิต ร้อยละ ๘๕

๓. แรงงานได้พัฒนาสู่แรงงานมีฝีมือ ร้อยละ ๕๐

๔. ประชาชนเข้าถึงสวัสดิการด้านสาธารณสุขของรัฐ ร้อยละ ๑๐๐

กลยุทธ์

๑. พัฒนาคอนทักช่วงวัย สร้างสังคมแห่งการเรียนรู้ตลอดชีวิต ยกกระดับคุณภาพการศึกษาทั้งในระบบและนอกระบบ สืบทอดองค์ความรู้ ศิลปะ วัฒนธรรม จารีตประเพณีและภูมิปัญญาท้องถิ่น

๒. พัฒนาประชาชนในจังหวัดให้มีครอบครัวอบอุ่น ดำรงชีวิตอย่างมีความสุขใช้ชีวิตแบบพอเพียงตามปรัชญาเศรษฐกิจพอเพียง ส่งเสริมให้มีระบบการจัดการความรู้ภูมิปัญญาท้องถิ่น สนับสนุนชุมชนต้นแบบ

๓. พัฒนาศักยภาพแรงงาน ทั้งแรงงานในระบบ แรงงานนอกระบบและแรงงานวิสาหกิจชุมชนไปสู่แรงงานที่มีความรู้ มีฝีมือและความเชี่ยวชาญ

๔. พัฒนาสวัสดิการสังคม การส่งเสริมและพัฒนาคุณภาพชีวิต สุขภาวะและสภาพแวดล้อม การป้องกันและระงับการระบาดของโรคติดต่อป้องกันปัญหาจากยาเสพติด ส่งเสริมสุขภาพพลานามัยของประชาชนและการเข้าถึงการรักษาของผู้ด้อยโอกาสทางสังคมและประชาชนทั่วไป

๕. พัฒนาคุณภาพชีวิตและจัดสวัสดิการให้แก่ผู้สูงอายุ ผู้พิการและผู้ด้อยโอกาส

๖. ยกกระดับสถานพยาบาลชุมชนในพื้นที่ห่างไกลให้ได้มาตรฐาน

ยุทธศาสตร์ที่ ๓ พัฒนาด้านเศรษฐกิจชุมชนท้องถิ่น

เป้าประสงค์

๑. ประชาชนหลุดพ้นปัญหาความยากจน

๒. สินค้าการเกษตรของท้องถิ่นมีการเพิ่มมูลค่ามากขึ้น

ตัวชี้วัด

๑. การสร้างผลิตภัณฑ์ชุมชนของกลุ่มอาชีพต่างๆเพิ่มขึ้น ร้อยละ ๕ ต่อปี

๒. จำนวนแหล่งท่องเที่ยวใหม่ที่สร้างขึ้น แหล่งท่องเที่ยวธรรมชาติและแหล่งท่องเที่ยวเชิงวัฒนธรรมเพิ่มขึ้น (จำนวน ๒๐ แห่ง/ปี)

๓. มูลค่าผลผลิตการเกษตร การบริการ การผลิต การค้าเพิ่มขึ้น ร้อยละ ๕ ต่อปี

๔. จำนวนนวัตกรรมในท้องถิ่นเพิ่มขึ้น (จำนวน ๕ โครงการ/ปี)

กลยุทธ์

๑. ส่งเสริมการลงทุน ส่งเสริมแนวคิดเศรษฐกิจสร้างสรรค์ให้เกิดขึ้นแก่คนในชุมชน ส่งเสริมการพึ่งพาตนเองตามหลักปรัชญาเศรษฐกิจพอเพียง

๒. พัฒนาการท่องเที่ยวของจังหวัดให้เป็นพื้นที่เป้าหมายทางการท่องเที่ยว การสร้างแหล่งท่องเที่ยวใหม่ แหล่งท่องเที่ยวธรรมชาติ แหล่งท่องเที่ยวเชิงวัฒนธรรม แหล่งท่องเที่ยวเชิงเกษตรหรือท่องเที่ยววิถีไทย ส่งเสริมกลุ่มอาชีพ การบริการ การผลิต การค้า อุตสาหกรรมการท่องเที่ยวและการบริการของจังหวัด

๓. สร้างมูลค่าเพิ่มให้กับผลิตผลทางการเกษตร ผลิตผลของกลุ่มอาชีพต่างๆ ส่งเสริมการใช้ปุ๋ยชีวภาพ การลดต้นทุนการผลิตและการใช้พลังงานทดแทน

๔. พัฒนาระบบการผลิตและส่งเสริมการแปรรูปสินค้าการเกษตรด้วยนวัตกรรม ให้เป็นเกษตรปลอดภัยสู่มาตรฐานสากลเกษตรอินทรีย์ เกษตรแปรรูป เกษตรอัตลักษณ์ท้องถิ่น เป็นมิตรต่อสิ่งแวดล้อมและสร้างนวัตกรรมใหม่เพื่อพัฒนาท้องถิ่น

๕. ส่งเสริมการวิจัยและพัฒนาเพื่อเพิ่มศักยภาพการผลิตและเพิ่มมูลค่าข้าวหอมมะลิ

ยุทธศาสตร์ที่ ๔ พัฒนาด้านการบริหารจัดการและส่งเสริมการมีส่วนร่วม

เป้าประสงค์

๑. ภาครัฐ ภาคเอกชนและภาคประชาชนมีส่วนร่วมในการพัฒนาท้องถิ่น
๒. ท้องถิ่นมีการพัฒนาตามหลักธรรมาภิบาลของการบริหารกิจการบ้านเมืองที่ดี

ตัวชี้วัด

๑. จำนวนประชาชนมีความสำนึกพลเมืองเพิ่มขึ้น(จำนวน ๑๒,๐๐๐ คน/ปี)
๒. การมีส่วนร่วมของพลเมืองในโครงการพัฒนาต่างๆเพิ่มขึ้น ร้อยละ ๑๐๐
๓. การตอบสนองความต้องการของประชาชนเพิ่มขึ้น ร้อยละ ๑๐๐

กลยุทธ์

๑. ส่งเสริมประชาธิปไตย สนับสนุนการพัฒนาประชาธิปไตยภาคพลเมือง การพัฒนาศักยภาพผู้นำชุมชน เสริมสร้างวัฒนธรรมและการมีส่วนร่วมของประชาชนในระบอบประชาธิปไตย
๒. เสริมสร้างการมีส่วนร่วมของประชาชน เพื่อแก้ปัญหา การปฏิรูปและการพัฒนาท้องถิ่นในทุกๆด้านอย่างต่อเนื่อง
๓. บริหารแบบบูรณาการและแบบประชารัฐให้เกิดผลสัมฤทธิ์ต่อภารกิจรัฐ
๔. สร้างความสงบ ความผาสุก ความมั่นคงในชีวิต อำนวยความยุติธรรม การลดความเหลื่อมล้ำในสังคม การสร้างโอกาสในการเข้าถึงหรือได้รับสิทธิและสวัสดิการของรัฐอย่างเท่าเทียมและเป็นธรรม
๕. ลดขั้นตอนการปฏิบัติงานขององค์กรปกครองส่วนท้องถิ่นให้มีประสิทธิภาพและเกิดความคุ้มค่าในเชิงภารกิจรัฐ เพื่อให้ประชาชนได้รับการอำนวยความสะดวกและได้รับการตอบสนองความต้องการ
๖. เพิ่มประสิทธิภาพในการบริหารจัดการภาครัฐ สร้างบุคลากรขององค์กรปกครองส่วนท้องถิ่นให้เป็นคนดี คนเก่ง ยึดหลักคุณธรรม จริยธรรม มุ่งมั่นและเป็นมืออาชีพ

๒. ยุทธศาสตร์ขององค์กรปกครองส่วนท้องถิ่น

๒.๑ วิสัยทัศน์

องค์การบริหารส่วนตำบลสาวแห ได้กำหนดวิสัยทัศน์ (Vision) เพื่อแสดงสถานการณ์ในอนาคต ซึ่งเป็นจุดมุ่งหมายความคาดหวังที่ต้องการให้เกิดขึ้นในอนาคตข้างหน้า ซึ่งจะสามารถสะท้อนถึงสภาพการณ์ของท้องถิ่นในอนาคตอย่างรอบด้าน ภายใต้การเปลี่ยนแปลงของสภาพแวดล้อมด้านต่างๆ จึงได้กำหนดวิสัยทัศน์ ความหวังที่จะให้เกิดขึ้นในอนาคต ดังนี้

“สาวแหร่วมใจ ยกระดับการศึกษาและคุณภาพชีวิต ส่งเสริมเศรษฐกิจพอเพียง เพื่อประโยชน์สุขของประชาชนอย่างยั่งยืน”

๒.๒ ยุทธศาสตร์การพัฒนา

คณะกรรมการพัฒนาองค์การบริหารส่วนตำบลสาวแห ร่วมกับประชาคมท้องถิ่น ส่วนราชการ รัฐวิสาหกิจ รวมทั้งองค์กรต่างๆ ที่เกี่ยวข้อง ได้กำหนดยุทธศาสตร์การพัฒนาขององค์การบริหารส่วนตำบลสาวแห ๗ ยุทธศาสตร์ ดังนี้

- ยุทธศาสตร์ที่ ๑ การพัฒนาด้านโครงสร้างพื้นฐาน
- ยุทธศาสตร์ที่ ๒ การพัฒนาด้านเศรษฐกิจ
- ยุทธศาสตร์ที่ ๓ การพัฒนาด้านการส่งเสริมคุณภาพชีวิต
- ยุทธศาสตร์ที่ ๔ การพัฒนาด้านการจัดระเบียบชุมชน/สังคมและการรักษาความสงบเรียบร้อย
- ยุทธศาสตร์ที่ ๕ การพัฒนาด้านการศึกษา ศาสนา วัฒนธรรมและภูมิปัญญาท้องถิ่น
- ยุทธศาสตร์ที่ ๖ การพัฒนาด้านการจัดการทรัพยากรธรรมชาติและสิ่งแวดล้อม
- ยุทธศาสตร์ที่ ๗ การพัฒนาด้านการบริหารจัดการที่ดี

๒.๓ เป้าประสงค์

๑. การได้รับบริการด้านโครงสร้างพื้นฐานให้มีความสะดวกและรวดเร็ว
๒. เด็กและเยาวชนมีการศึกษาที่ดี ทัวถึง และเท่าเทียมกัน
๓. ประชาชนมีศักยภาพมีรายได้เพียงพอสามารถพึ่งตนเองได้
๔. เสริมสร้างการเรียนรู้ ชุมชนเข้มแข็ง และมีคุณภาพชีวิตที่ดี
๕. อนุรักษ์ทรัพยากรธรรมชาติและสิ่งแวดล้อม รักษาความสะอาดชุมชน การจัดการขยะโดยชุมชนมีส่วนร่วม
๖. สืบสาน ศิลปะ วัฒนธรรม จารีตประเพณี ภูมิปัญญาท้องถิ่น และปราชญ์ชาวบ้าน
๗. การบริหารจัดการภาครัฐที่ดีและมีส่วนร่วมจากทุกภาคส่วน

๒.๔ ตัวชี้วัด

๑. ประชาชนในเขตองค์การบริหารส่วนตำบลมีแหล่งน้ำในการอุปโภคเพิ่มมากขึ้นร้อยละ ๕
๒. ในเขตองค์การบริหารส่วนตำบลมีโครงสร้างพื้นฐานให้ประชาชนได้ใช้บริการร้อยละ ๘๐
๓. ประชาชนมีความรู้มากขึ้นร้อยละ ๙๐
๔. ประชาชนในเขตองค์การบริหารส่วนตำบลร้อยละ ๘๐ มีความรู้และมีส่วนร่วมในการส่งเสริมศาสนา วัฒนธรรม ประเพณีและการกีฬา
๕. ประชาชนมีคุณภาพชีวิตที่ดีขึ้นร้อยละ ๑๐
๖. ชุมชนมีรายได้เพิ่มขึ้นในอัตราร้อยละ ๕ และพึ่งตนเองได้มากขึ้น
๗. ชุมชนในเขตองค์การบริหารส่วนตำบลร้อยละ ๙๐ นำอยู่และสงบสุข
๘. การบริหารจัดการขององค์การบริหารส่วนตำบลมีผลการปฏิบัติงานที่มีประสิทธิภาพสูงร้อยละ ๖๐

๒.๕ ค่าเป้าหมาย

๑. เพิ่มคุณภาพการผลิตข้าวหอมมะลิ ๑๐๕ ให้ได้มาตรฐานรองรับการส่งออก
๒. พัฒนาโครงสร้างพื้นฐานให้มีความเป็นระบบ และทั่วถึง
๓. พัฒนาคุณภาพชีวิตที่ดีของประชาชน สังคมมีความปลอดภัย
๔. ทรัพยากรธรรมชาติและสิ่งแวดล้อมได้รับการพัฒนาอย่างยั่งยืน
๕. พัฒนาประสิทธิภาพการให้บริการ สร้างธรรมาภิบาลในองค์กร
๖. ส่งเสริมสุขภาพพลานามัยของประชาชน ควบคุมป้องกันและระงับโรคติดต่อ
๗. พัฒนาการศึกษาศิลปะ วัฒนธรรมอันดีงามให้คงอยู่สืบไป

๒.๖ กลยุทธ์

๑. พัฒนาโครงสร้างพื้นฐาน ก่อสร้าง ปรับปรุงเส้นทางคมนาคมอย่างทั่วถึง บริหารจัดการน้ำพัฒนาชุดลอก และสร้างแหล่งน้ำ เพื่อการเกษตรและอุปโภค บริโภค
๒. ส่งเสริมกิจกรรมด้านการศึกษา ศาสนา ศิลปวัฒนธรรม และประเพณีของชุมชนท้องถิ่น
๓. เพิ่มประสิทธิภาพในการปฏิบัติราชการ
๔. สร้างความสงบสุข ความมั่นคงและความปลอดภัยในชีวิตและทรัพย์สิน
๕. ส่งเสริมการเพาะปลูกข้าวหอมมะลิ ๑๐๕ คุณภาพดี
๖. สร้างระบบบริหารจัดการทรัพยากรธรรมชาติและสิ่งแวดล้อม รวมถึงการจัดการขยะและสิ่งปฏิกูล
๗. ส่งเสริมสวัสดิการสังคม และพัฒนาคุณภาพชีวิตเด็ก เยาวชน สตรี ผู้สูงอายุ ผู้พิการ และผู้ด้อยโอกาส

๒.๗ จุดยืนทางยุทธศาสตร์

๑. การพัฒนาชุมชนให้น่าอยู่ มีความเข้มแข็ง โดยได้รับบริการสาธารณะด้านโครงสร้างพื้นฐานที่จำเป็นเพื่อรองรับการขยายตัวของชุมชนและเศรษฐกิจ
๒. พัฒนาระบบการศึกษาและส่งเสริมศิลปวัฒนธรรมท้องถิ่น
๓. พัฒนาคุณภาพชีวิตของประชาชน เพื่อให้ได้รับสวัสดิการจากรัฐอย่างทั่วถึง
๔. ส่งเสริมและพัฒนาเกษตรอินทรีย์ และการผลิตข้าวหอมมะลิ ๑๐๕
๕. บริหารจัดการทรัพยากรธรรมชาติ และการกำจัดขยะที่มีความปลอดภัยและยั่งยืน
๖. พัฒนาและส่งเสริมการมีส่วนร่วมของประชาชนในการพัฒนาท้องถิ่น และเสริมสร้างธรรมาภิบาลในการบริหารจัดการองค์กร
๗. ป้องกันและแก้ไขปัญหาสุขภาพเสพติดในชุมชน สังคมมีความปลอดภัย

๒.๘ ความเชื่อมโยงของยุทธศาสตร์ในภาพรวม

การจัดทำแผนพัฒนาท้องถิ่นขององค์การบริหารส่วนตำบลสาวแหมีความเชื่อมโยงของยุทธศาสตร์ในภาพรวม ดังนี้

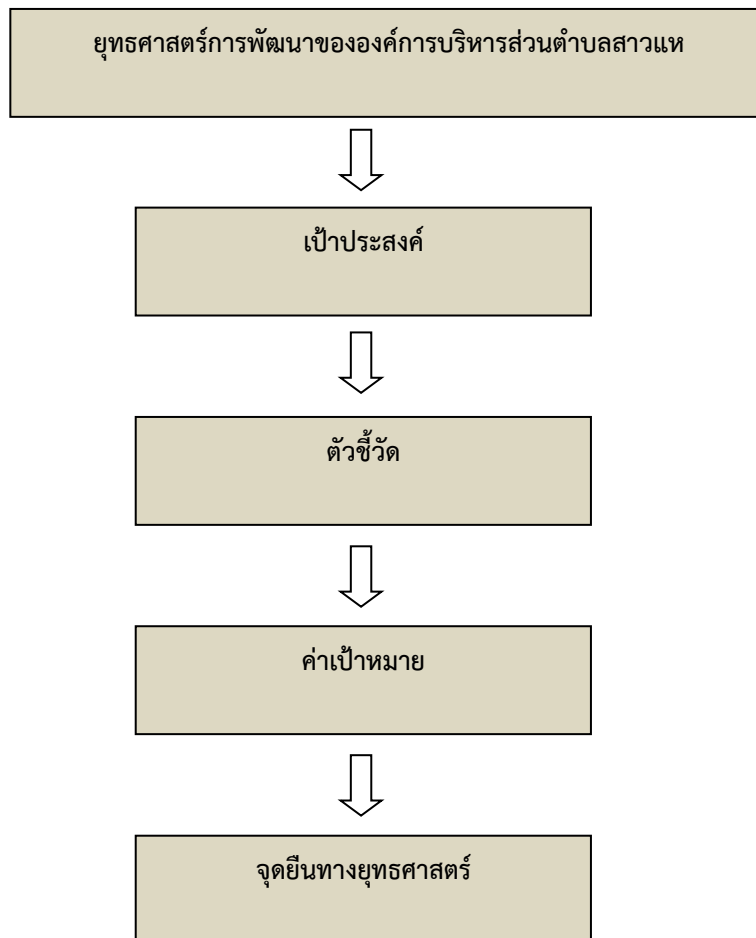

๓. การวิเคราะห์เพื่อพัฒนาท้องถิ่น

๓.๑ การวิเคราะห์กรอบการจัดทำยุทธศาสตร์ขององค์กรปกครองส่วนท้องถิ่น

การวิเคราะห์ศักยภาพเพื่อประเมินสภาพการพัฒนาในปัจจุบันและโอกาสในการพัฒนาในอนาคตขององค์การบริหารส่วนตำบลเป็นการประเมินถึงโอกาสและภาวะคุกคามหรือข้อจำกัดอันเป็นภาวะแวดล้อมภายนอกที่มีผลต่อการพัฒนาท้องถิ่น รวมถึงจุดแข็งและจุดอ่อนของท้องถิ่น อันเป็นภาวะแวดล้อมภายในขององค์กรปกครองส่วนท้องถิ่นโดยใช้เทคนิค SWOT ANALYSIS ซึ่งจากการวิเคราะห์โดยใช้เทคนิค SWOT ANALYSIS องค์การบริหารส่วนตำบลสาวแห ดังนี้

ปัจจัยภายใน

การวิเคราะห์จุดแข็ง (STRENGTH)

- ประชาชนมีคุณภาพ และมีส่วนร่วมในกระบวนการพัฒนาท้องถิ่นทั้งในด้านโครงสร้างพื้นฐาน และคุณภาพชีวิต
- มีโรงเรียนประถมศึกษา ๒ แห่ง (ขยายโอกาส ๑ แห่ง) และศูนย์พัฒนาเด็กเล็ก ๑ แห่ง สามารถรองรับการเรียนของเด็กนักเรียนได้อย่างเพียงพอ
- ผู้นำชุมชนมีความเข้มแข็ง มีความรู้ความสามารถ และสมานสามัคคี
- มีองค์การบริหารส่วนตำบลที่มีศักยภาพเพียงพอที่จะรองรับการบริการสาธารณะและแก้ไขปัญหาความเดือดร้อนของประชาชน
- มีการประสานร่วมมือกันระหว่างองค์การบริหารส่วนตำบลกับส่วนราชการในพื้นที่
- มีเส้นทางคมนาคมภายในเขตพื้นที่สะดวกหลายสาย
- มีพื้นที่สาธารณะที่สามารถดำเนินการจัดทำสวนสาธารณะและนันทนาการได้
- มีกลุ่มออมทรัพย์เพื่อการผลิต กลุ่มอาชีพต่าง ๆ ร้านค้าชุมชนที่เอื้อประโยชน์ให้กับคนในชุมชน
- มีแหล่งวัตถุดิบที่ใช้ผลิตปุ๋ยชีวภาพ
- มีแรงงานจำนวนมากและราคาถูก
- มีพื้นที่การเกษตรในการผลิตข้าวหอมมะลิชั้นดี

การวิเคราะห์จุดอ่อน (WEAKNESS)

- ขาดระบบการวางผังเมืองที่ได้มาตรฐาน
- เด็กและเยาวชนบางส่วนมีพฤติกรรมไม่ศึกษาต่อในระดับที่สูงขึ้น
- ปัญหาน้ำขุ่น และความปลอดภัยในชีวิตและทรัพย์สิน
- ประชาชนยังขาดความเอาใจใส่ดูแลสุขภาพของตน
- ประชาชนยังมีความนิยมที่ใช้สารเคมีในการเพิ่มผลผลิตทางการเกษตร
- การปลูสัตว์ของประชาชนขาดการจัดการระบบการจัดการที่ดี
- ถนนบางสายยังขาดการซ่อมแซม
- ไม่มีตลาดที่รองรับผลผลิตทางการเกษตร
- อุปกรณ์ เครื่องมือเครื่องใช้ยังไม่เพียงพอ
- มักประสบปัญหาภัยธรรมชาติโดยเฉพาะปัญหาภัยแล้ง ฝนทิ้งช่วง
- แหล่งน้ำไม่สามารถกักเก็บน้ำได้เต็มที่ในฤดูแล้งทำให้ปริมาณน้ำไม่เพียงพอในการทำการเกษตรในช่วงฤดูแล้ง ประชาชนไม่มีอาชีพเสริมหลังการทำนา
- ขาดแหล่งเงินทุน

ปัจจัยภายนอก

การวิเคราะห์โอกาส (OPPORTUNITY)

- มีเส้นทางคมนาคมเชื่อมต่อไปสู่อำเภอต่างๆ ซึ่งสามารถรองรับการขยายตัวการลงทุนทางเศรษฐกิจ
- องค์การบริหารส่วนตำบลมีความเหมาะสมในการลงทุนด้านการแปรรูปผลผลิตทางการเกษตรและผลิตปุ๋ยชีวภาพ
- เกษตรกรส่วนใหญ่มีอาชีพทำการเกษตรซึ่งตรงกับนโยบายของรัฐบาลในการส่งเสริมให้ประเทศไทยเป็นศูนย์กลางการผลิตอาหารเพื่อป้อนสู่ครัวโลก

- นโยบายส่งเสริมสินค้า OTOP ของรัฐบาลเป็นตัวเร่งและกระตุ้นก่อให้เกิดการลงทุนพัฒนาสินค้าของท้องถิ่นสู่สากล และเป็นการหมุนเวียนรายได้ของประชาชน

การวิเคราะห์ปัญหาอุปสรรค (THREAT)

- ขาดงบประมาณในการดำเนินการ
- ปัญหาภัยธรรมชาติโดยเฉพาะภัยแล้ง และน้ำท่วม
- พื้นที่ อบต.สาวแห โดยสภาพเป็นพื้นที่ดอน สภาพดินเป็นดินทรายไม่อุ้มน้ำ ทำการเกษตรโดยต้องอาศัยน้ำฝน ต้นทุนทรัพยากรไม่มี นักลงทุนจึงไม่สนใจที่จะดำเนินกิจการในเขตพื้นที่

๓.๒ การประเมินสถานการณ์สภาพแวดล้อมภายนอกที่เกี่ยวข้อง

ในการจัดทำแผนพัฒนาท้องถิ่นสี่ปีขององค์การบริหารส่วนตำบลสาวแหนั้น ได้ทำการประเมินสถานการณ์สภาพแวดล้อมภายนอกที่เกี่ยวข้อง ซึ่งมีรายละเอียดดังนี้

दान	สถานการณ์สภาพแวดล้อมภายนอกที่เกี่ยวข้อง	ขอบข่ายและปริมาณของปัญหา/ความต้องการ	พื้นที่เป้าหมาย/กลุ่มเป้าหมาย	ความคาดหวังและแนวโน้มอนาคต
๑. ด้านโครงสร้างพื้นฐาน	๑) ขาดแคลนแหล่งน้ำในการเกษตรและน้ำประปาสำหรับอุปโภค-บริโภคยังไม่พอเพียงและยังไม่ได้มาตรฐาน	- แหล่งน้ำและน้ำประปาในการอุปโภค-บริโภค	- ในเขต อบต.	- ประชาชนมีแหล่งน้ำและมีน้ำประปาใช้อย่างพอเพียงมีคุณภาพตามมาตรฐานมากขึ้น
	๒) ไฟฟ้าส่องสว่างทางและที่สาธารณะยังไม่สามารถดำเนินการครอบคลุมพื้นที่ได้ทั้งหมด	- ไฟฟ้า	- ทางและที่สาธารณะใน อบต.	- ทางและที่สาธารณะมีแสงสว่างเพียงพอประชาชนได้รับความสะดวกในการสัญจรไปมาและป้องกันการเกิดอาชญากรรมได้
	๓) ชุมชนขยายมากขึ้นระบบระบายน้ำยังไม่เพียงพอ เกิดการอุดตัน ส่งกลิ่นเหม็นก่อความรำคาญ	- ราง/ท่อระบายน้ำ	- พื้นที่ใน อบต.	- มีรางระบายน้ำสามารถระบายน้ำได้สะดวก ไม่อุดตัน ไม่ส่งกลิ่นเหม็นก่อความรำคาญ
	๔) ประชาชนต้องการเส้นทางในการสัญจรไปมาเพิ่มมากขึ้นและ อบต. ไม่สามารถดำเนินการได้เนื่องจากพื้นที่ยังไม่เป็นที่สาธารณะ จะดำเนินการได้ก็ต่อเมื่อต้องเป็นที่สาธารณะ	- เส้นทางคมนาคม	- เส้นทางคมนาคมที่เป็นสาธารณะและประชาชนมีความต้องการให้ดำเนินการ	- มีเส้นทางในการคมนาคมเพียงพอและประชาชนได้รับความสะดวกในการสัญจรไปมา

दान	สถานการณ์ภาพแวดล้อม ภายนอกที่เกี่ยวข้อง	ขอบข่ายและ ปริมาณของปัญหา/ ความต้องการ	พื้นที่เป้าหมาย/ กลุ่มเป้าหมาย	ความคาดหวังและ แนวโน้มอนาคต
๒. ด้านงาน ส่งเสริมคุณภาพ ชีวิต	๑) มีการระบาดของโรคอุบัติ ใหม่ โรคระบาด โรคติดต่อ	- ด้านสาธารณสุข	- ในเขต อบต.	ในพื้นที่ไม่มีการ ระบาดของโรคอุบัติ ใหม่ โรคระบาด โรคติดต่อ
	๒) ประชาชนในพื้นที่ป่วย เป็นโรคเรื้อรังแนวโน้มที่ เพิ่มขึ้น เช่น เบาหวาน ความดัน		- ประชาชนกลุ่ม เสี่ยงและผู้ป่วย	
	๓) ปริมาณขยะและน้ำเสีย เพิ่มมากขึ้น		- ในเขต อบต.	- ปริมาณขยะและน้ำ เสียถูกกำจัดให้หมด ด้วยวิธีการที่ถูกต้อง
	๔) ประชาชนบริโภคอาหาร ที่ปลอดภัย		- ประชาชนในเขต อบต.	- ประชาชนทราบ และสามารถเลือก บริโภคอาหารที่ ปลอดภัยได้ถูกต้อง
	๕) ประชาชนในพื้นที่บางราย มีที่อยู่อาศัยไม่มั่นคงแข็งแรง	- ที่อยู่อาศัย	- ประชาชนในพื้นที่ ที่ได้รับความเดือน ร้อนเรื่องที่อยู่อาศัย	- ประชาชนในพื้นที่ ได้รับความช่วยเหลือ ซ่อมแซมที่อยู่อาศัย ให้มั่นคงแข็งแรง
	๖) มีการขยายตัวของ ประชากรเพิ่มมากขึ้นทำให้ เกิดการขยายตัวของอาคาร บ้านเรือนทำให้เกิดเป็น ชุมชนแออัด	- ประชากร	- พื้นที่ใน อบต.	- ควบคุมการก่อสร้าง อาคารบ้านเรือนการ พิจารณาออก ใบอนุญาตเพื่อไม่เกิด ปัญหาจากการ ก่อสร้างอาคาร
	๗) ประชาชนบางครัวเรือน บริโภค-บริโภคน้ำที่ยังไม่ สะอาดและมีสิ่งเจือปน เช่น จากน้ำฝน น้ำที่ไม่ได้คุณภาพ มีตะกอน	- การอุปโภค- บริโภค	- ประชาชนในเขต อบต.	- ประชาชนบริโภค น้ำที่สะอาดถูก สุขลักษณะ

ดาน	สถานการณ์ภาพ แวดล้อม ภายนอกที่เกี่ยวข้อง	ขอบข่ายและ ปริมาณของปัญหา/ ความต้องการ	พื้นที่เป้าหมาย/ กลุ่มเป้าหมาย	ความคาดหวังและ แนวโน้มอนาคต
	๑) การศึกษาสื่อการเรียนการสอนยังไม่พอเพียง เด็กนักเรียนไม่ได้รับการศึกษาต่อในระดับที่สูงกว่าชั้นพื้นฐาน และขาดงบประมาณในการศึกษา ครอบครัวยากจน	- สังคมในชุมชน	- เด็กนักเรียนในเขต อบต.	- มีสื่อการเรียนการสอนที่พอเพียง เด็กนักเรียนได้รับการศึกษาที่สูงขึ้น มีงบประมาณในการศึกษาเล่าเรียน
	๒) เด็กและผู้สูงอายุบางครอบครัว ผู้สูงอายุอยู่ตามลำพัง และรับภาระในการดูแลเด็ก		- ผู้สูงอายุและเด็กในเขต อบต.	- ผู้สูงอายุและเด็กได้รับการดูแลที่ดี
	๓) ผู้พิการไม่ได้รับความช่วยเหลือในดำรงชีวิต		- ผู้พิการในเขต อบต.	- ผู้พิการได้รับความช่วยเหลือในการดำรงชีวิตและทั่วถึง
	๔) เยาวชนและวัยรุ่นนั่งติดเกมส์ สิ่งลามก บุหรี่ เหล้า สารเสพติด และท้องก่อนวัยอันสมควร		- เยาวชนและวัยรุ่นในเขต อบต.	- เยาวชนและวัยรุ่นมีอนาคตที่ดี
	๕) ประชาชนกรอายุตั้งแต่ ๓๕ ขึ้นไป ไม่ได้ตรวจสุขภาพประจำปี จำนวน ๒๙๑ คน		- ประชาชนในเขต อบต.ที่อายุ ๓๕ ขึ้นไป	- ประชาชนที่อายุ ๓๕ ขึ้นไปได้รับการตรวจสุขภาพทุกคน
	๖) ประชากรที่สูบบุหรี่ จำนวน ๓๐๐ คน ดื่มสุร่า จำนวน ๑๗๑ คน		- ประชาชนที่สูบบุหรี่และดื่มสุร่า	- ประชาชนเลิกสูบบุหรี่และเลิกดื่มสุร่า

ดาน	สถานการณ์ภาพ แวดล้อม ภายนอกที่เกี่ยวข้อง	ขอบข่ายและ ปริมาณของปัญหา/ ความต้องการ	พื้นที่เป้าหมาย/ กลุ่มเป้าหมาย	ความคาดหวังและ แนวโน้มอนาคต
๓. ด้านการ วางแผน การ ส่งเสริมการลงทุน พาณิชย์กรรมและ การท่องเที่ยว	๑) ประชาชนไม่มีการ วางแผนในการ ดำเนินงาน	- การวางแผน	- ประชาชนในเขต อบต.	- ประชาชน สามารถวาง แผนการดำเนินงาน ได้เอง
	๒) ขาดแหล่งเงินทุนใน การทำกิจการและ ประกอบอาชีพ	- การลงทุน	- ประชาชนในเขต อบต.	- มีแหล่งเงินทุนใน การทำกิจการและ ประกอบอาชีพ
	๓) ประชาชนขาดสถานที่ จำหน่ายสินค้า	- การพาณิชย์ กรรม	- ร้านค้าแผงลอย	- ร้านค้าแผงลอยมี สถานที่ในการขาย จำหน่ายสินค้า
	๔) ผลผลิตทาง การเกษตรราคาตกต่ำ ระยะทางในการขนส่ง ผลผลิตไกลจากแหล่งรับ ซื้อ		- เกษตรกรในพื้นที่	- ผลผลิตมีราคา สูงขึ้น
	๕) ค่าแรงต่ำค่าครองชีพ สูงขาดแคลนการจ้างงาน		- ผู้ประกอบอาชีพ รับจ้าง	- ค่าแรงสูงขึ้น เหมาะสมกับค่า ครองชีพ มีการจ้าง งานมากขึ้น
	๖) ครั้วเรือไม่มีรายได้ เฉลี่ยต่อปี ต่ำกว่า ๓๐,๐๐๐ บาท จำนวน ๙ ครั้วเรือ		- ประชาชนที่มีรายได้ ต่ำกว่าเกณฑ์ มาตรฐาน	- ไม่มีครั้วที่ตก เกณฑ์มาตรฐาน รายได้
	๗) ในเขต อบต.ไม่มี แหล่งท่องเที่ยวและ กิจกรรมการท่องเที่ยว	- การท่องเที่ยว	- ในเขต อบต.	- มีแหล่งท่องเที่ยว ในเขต อบต.และ ส่งเสริมกิจกรรม การท่องเที่ยวเพิ่ม มากขึ้น

ดาน	สถานการณ์ภาพ แวดล้อม ภายนอกที่เกี่ยวข้อง	ขอขยายและ ปริมาณของปัญหา/ ความต้องการ	พื้นที่เป้าหมาย/ กลุ่มเป้าหมาย	ความคาดหวังและ แนวโน้มอนาคต
๔. ด้านการจัด ระเบียบชุมชนและ การรักษาความสงบ เรียบร้อย	๑) การจราจรบนถนนมี เพิ่มมากขึ้นอาจทำให้ เกิดอุบัติเหตุขึ้นได้	- การจราจร	ประชาชนที่สัญจร ไปมาบนถนน	มีระบบควบคุม การจราจร เช่น ติดตั้ง สัญญาณจราจรเพื่อ เตือนให้ระมัดระวัง
	๒) มีการทำลายและลัก ขโมยทรัพย์สินของ ประชาชนและราชการ รวมทั้งเกิดการทะเลาะ วิวาทกันในชุมชน	- การรักษาความ ปลอดภัยในชีวิตและ ทรัพย์สินของ ประชาชน	- ประชาชนและ ส่วนราชการ	- มีการป้องกันและ รักษาความปลอดภัยใน ชีวิตและทรัพย์สินของ ประชาชนและส่วน ราชการ เช่น การติดตั้ง กล้องวงจรปิด การให้ ผู้นำ อปพร. ควบคุม และระงับเหตุทะเลาะ วิวาท
๕. ด้านการบริหาร จัดการและการ อนุรักษ์ทรัพยากร ธรรมชาติและ สิ่งแวดล้อม	๓) เป็นพื้นที่ที่มีดินเค็ม และน้ำใต้ดินเป็นน้ำเค็ม หรือมีรสกร่อย ไม่ สามารถใช้ในการเกษตร และอุปโภค-บริโภคได้	- ดินและน้ำใต้ดิน	- พื้นที่ในเขต อบต.	- ปัญหาเรื่องดินเค็ม ลดลง จัดหาแหล่งน้ำ จากแหล่งอื่นเพิ่ม มากขึ้น
	๔) มีปัญหาเรื่องขยะ และน้ำเสียเพิ่มมากขึ้น ส่งกลิ่นเหม็นรำคาญ	- สิ่งแวดล้อม	- ผู้ประกอบการ และชุมชนในเขต พื้นที่ อบต.	- ปัญหาขยะและน้ำ เสียลดลง ผู้ประกอบ การ สามารถกำจัดขยะ และน้ำเสียเองได้โดย ไม่ส่งผลกระทบต่อ ชุมชน
๖. ด้านศิลปะ วัฒนธรรม จารีต ประเพณีและภูมิ ปัญญาท้องถิ่น	๑) ศิลปะ วัฒนธรรม จารีต ประเพณีและภูมิ ปัญญาท้องถิ่นถูกลืม เลือนไปมาก	- ศิลปะ วัฒนธรรม จารีต ประเพณีและ ภูมิปัญญาท้องถิ่น ถูก ลืมเลือนไปมาก	- ประชาชนในเขต อบต.	- ยกย่อง เชิดชูคนดี หรือปราชญ์ชาวบ้านใน โอกาสต่างๆ เพื่อเป็น ตัวอย่างแก่เยาวชน และประชาชน ศิลปะ วัฒนธรรม จารีต ประ เพณีและภูมิปัญญา ท้องถิ่น ไม่ถูกลืมและ คงอยู่สืบไป

ส่วนที่ ๓
การนำแผนพัฒนาท้องถิ่นไปสู่การปฏิบัติ

๑. ยุทธศาสตร์การพัฒนาและแผนงาน

ที่	ยุทธศาสตร์	ด้าน	แผนงาน	หน่วยงานรับผิดชอบหลัก	หน่วยงานสนับสนุน
๑	การพัฒนาด้านโครงสร้างพื้นฐาน	บริการชุมชนและสังคม	แผนงานการศึกษา	กองช่าง	อบต. สาวแห
		บริการชุมชนและสังคม	แผนงานสังคมสงเคราะห์	กองช่าง	
		บริการชุมชนและสังคม	แผนงานเคหะและชุมชน	กองช่าง	
		บริการชุมชนและสังคม	แผนงานการศาสนา วัฒนธรรมและนันทนาการ	กองช่าง	
		การเศรษฐกิจ	แผนงานอุตสาหกรรมและการโยธา	กองช่าง	
		การเศรษฐกิจ	แผนงานการเกษตร	กองช่าง	
๒	การพัฒนาด้านเศรษฐกิจ	บริการชุมชนและสังคม	แผนงานสังคมสงเคราะห์	กองสวัสดิการสังคม	อบต. สาวแห
		บริการชุมชนและสังคม	แผนงานเคหะและชุมชน	กองช่าง	
		บริการชุมชนและสังคม	แผนงานการศาสนา วัฒนธรรมและนันทนาการ	สำนักปลัด	
		การเศรษฐกิจ	แผนงานการเกษตร	กองช่าง	
๓	การพัฒนาด้านการส่งเสริมคุณภาพชีวิต	บริหารงานทั่วไป	แผนงานการรักษาความสงบภายใน	สำนักปลัด	อบต. สาวแห
		บริการชุมชนและสังคม	แผนงานสาธารณสุข	สำนักปลัด, กองสวัสดิการสังคม	
		บริการชุมชนและสังคม	แผนงานสังคมสงเคราะห์	กองสวัสดิการสังคม	
		บริการชุมชนและสังคม	แผนงานสร้างความเข้มแข็งของชุมชน	สำนักปลัด	
		การเศรษฐกิจ	แผนงานการเกษตร	สำนักปลัด	
		การดำเนินงานอื่น	แผนงานงบกลาง	สำนักปลัด, กองสวัสดิการสังคม	
๔	การพัฒนาด้านการจัดระเบียบชุมชน/สังคมและการรักษาความสงบเรียบร้อย	บริหารงานทั่วไป	แผนงานการรักษาความสงบภายใน	สำนักปลัด	อบต. สาวแห
		บริการชุมชนและสังคม	แผนงานสาธารณสุข	กองสวัสดิการสังคม	
๕	การพัฒนาด้านการศึกษา ศาสนา วัฒนธรรมและภูมิปัญญาท้องถิ่น	บริหารงานทั่วไป	แผนงานบริหารงานทั่วไป	สำนักปลัด	อบต. สาวแห
		บริการชุมชนและสังคม	แผนงานการศึกษา	สำนักปลัด	
		บริการชุมชนและสังคม	แผนงานการศาสนา วัฒนธรรม และนันทนาการ	สำนักปลัด	
๖	การพัฒนาด้านการจัดการทรัพยากรธรรมชาติและสิ่งแวดล้อม	บริการชุมชนและสังคม	แผนงานการศึกษา	กองช่าง	อบต. สาวแห
		บริการชุมชนและสังคม	แผนงานเคหะและชุมชน	กองช่าง	
		การเศรษฐกิจ	แผนงานอุตสาหกรรมและการโยธา	กองช่าง	
		การเศรษฐกิจ	แผนงานการเกษตร	สำนักปลัด	
๗	การพัฒนาด้านการบริหารจัดการที่ดี	บริหารงานทั่วไป	แผนงานบริหารงานทั่วไป	สำนักปลัด, กองคลัง	อบต. สาวแห
		บริหารงานทั่วไป	แผนงานการรักษาความสงบภายใน	สำนักปลัด	
		บริการชุมชนและสังคม	แผนงานสร้างความเข้มแข็งของชุมชน	สำนักปลัด	

๒. บัญชีโครงการพัฒนาท้องถิ่น

รายละเอียดโครงการพัฒนา
แผนพัฒนาท้องถิ่น (พ.ศ. ๒๕๖๖ – ๒๕๗๐)
องค์การบริหารส่วนตำบลสาวแห อำเภอนongฮี จังหวัดร้อยเอ็ด

แบบ ผ. ๐๒

- ก. ยุทธศาสตร์จังหวัดที่ ๒ ยุทธศาสตร์การท่องเที่ยว การบริการ การค้าและการลงทุน
ข. ยุทธศาสตร์การพัฒนา อปท. ในเขตจังหวัดร้อยเอ็ด ยุทธศาสตร์ ที่ ๑ พัฒนาด้านโครงสร้างพื้นฐาน
๑. ยุทธศาสตร์การพัฒนา อปท. ที่ ๑ ด้านโครงสร้างพื้นฐาน
๑.๑ แผนงานการศึกษา

ที่	โครงการ	วัตถุประสงค์	เป้าหมาย (ผลผลิตของโครงการ)	งบประมาณ					ตัวชี้วัด (KPI)	ผลที่คาดว่าจะได้รับ	หน่วยงาน รับผิดชอบ หลัก
				๒๕๖๖ (บาท)	๒๕๖๗ (บาท)	๒๕๖๘ (บาท)	๒๕๖๙ (บาท)	๒๕๗๐ (บาท)			
๑	โครงการก่อสร้าง ทางเดินศูนย์พัฒนา เด็กเล็กบ้านสาวแห	-ก่อสร้างทางเดิน เชื่อมระหว่างอาคาร ศูนย์พัฒนาเด็กเล็ก บ้านสาวแห	จำนวน ๑ แห่ง	๓๐๐,๐๐๐	๓๐๐,๐๐๐	-	-	-	จำนวนจุดที่ ดำเนินการ	-คณะครู นักเรียน ผู้ปกครองมีความ สะดวกมากขึ้น	กองช่าง/ ศพด.บ้าน สาวแห
๒	โครงการก่อสร้าง ศาลาพักผ่อนผู้ปกครอง	-เพื่อให้ประชาชน หรือผู้ปกครองมีที่ พักระหว่างรอรับ นักเรียน	จำนวน ๑ แห่ง	๓๐๐,๐๐๐	๓๐๐,๐๐๐	-	-	-	จำนวนจุดที่ ดำเนินการ	-ผู้ปกครองมีที่พัก ระหว่างรอรับ นักเรียน	กองช่าง/ ศพด.บ้าน สาวแห
๓	โครงการก่อสร้างเสารง ศพด.บ้านสาวแห	- ก่อสร้างเสารง ศพด.บ้านสาวแห แทนของเดิม	เป็นค่าใช้จ่ายในการก่อสร้าง เสารง ศพด.บ้านสาวแห	๒๐๐,๐๐๐	๒๐๐,๐๐๐	-	-	-	จำนวนจุด ที่ดำเนินการ	- คณะครู นักเรียนมี เสารงที่แข็งแรงได้ มาตรฐาน	กองช่าง/ ศพด.บ้าน สาวแห
๔	โครงการต่อเติม ปรับปรุงโรงอาหาร ศพด.บ้านสาวแห	- เพื่อให้โรงอาหารมี มาตรฐานและถูก สุขลักษณะ	เป็นค่าใช้จ่ายติดตั้งตาข่าย รอบโรงอาหาร,ติดตั้งประตู ทางเข้า	๒๐๐,๐๐๐	๒๐๐,๐๐๐	-	-	-	จำนวนจุด ที่ดำเนินการ	- โรงอาหาร มีความ สวยงามสะอาดและ ถูกสุขลักษณะ	กองช่าง/ ศพด.บ้าน สาวแห
๕	โครงการทาสีกำแพง รอบ ศพด.บ้านสาวแห	- เพื่อความสวยงาม ของสถานที่ราชการ	ทาสีรอบ ศพด.บ้านสาวแห	-	๑๒๐,๐๐๐	๑๒๐,๐๐๐	-	-	จำนวนจุด ที่ดำเนินการ	- สถานที่ราชการมี ความสวยงาม	กองช่าง/ ศพด.บ้าน สาวแห

ที่	โครงการ	วัตถุประสงค์	เป้าหมาย (ผลผลิตของโครงการ)	งบประมาณ					ตัวชี้วัด (KPI)	ผลที่คาดว่าจะได้รับ	หน่วยงาน รับผิดชอบหลัก
				๒๕๖๖ (บาท)	๒๕๖๗ (บาท)	๒๕๖๘ (บาท)	๒๕๖๙ (บาท)	๒๕๗๐ (บาท)			
๖	โครงการก่อสร้าง หลังคาทางเชื่อม อาคาร	- เพื่ออำนวยความสะดวก ให้กับครู นักเรียน และ ผู้ปกครองในการเดิน ระหว่างอาคาร	หลังคาทางเชื่อมอาคาร จำนวน ๑ แห่ง	-	๘๐๐,๐๐๐	๘๐๐,๐๐๐	-	-	จำนวนจุดที่ ดำเนินการ	-ครู นักเรียน และ ผู้ปกครองมีความ สะดวกให้กับในการ เดินระหว่างอาคาร	กองช่าง/ ศพด.บ้าน สาวแห
๗	โครงการก่อสร้างสระ ว่ายน้ำ ศพด.บ้าน สาวแห	- เพื่อให้นักเรียนมีสถานที่ เสริมพัฒนาการ	ขนาดกว้าง ๘ ม. ยาว ๑๐ ม. ลึก ๐.๖๐ และ ๐.๘๐ ซม.	-	๑,๐๐๐,๐๐๐	๑,๐๐๐,๐๐๐	-	-	จำนวนจุดที่ ดำเนินการ	-นักเรียนมีสถานที่ เสริมพัฒนาการ	กองช่าง/ ศพด.บ้าน สาวแห
๘	โครงการก่อสร้าง หลังคาคลุมสระว่ายน้ำ ศพด.บ้านสาวแห	- เพื่อป้องกันสิ่งสกปรก หล่นลงไปใ้ในสระว่ายน้ำ	จำนวน ๑ แห่ง	-	๑,๐๐๐,๐๐๐	๑,๐๐๐,๐๐๐	-	-	จำนวนจุดที่ ดำเนินการ	-สระว่ายน้ำไม่มีสิ่ง สกปรกหล่นลงไป	กองช่าง/ ศพด.บ้าน สาวแห
๙	โครงการติดตั้งไฟฟ้า ตามรั้วกำแพง ศพด. บ้านสาวแห	- ติดตั้งไฟฟ้า ส่องสว่าง เพื่อให้เกิดแสงสว่างรอบ ศพด.บ้านสาวแห	โคมไฟฟ้าหัวเสารั้วจำนวน ๓๙ ชุด	-	๔๐,๐๐๐	๔๐,๐๐๐	-	-	จำนวนโคม ไฟฟ้าที่ติดตั้ง	-รอบ ศพด.บ้าน สาวแห มีแสงสว่าง ที่เพียงพอ	กองช่าง/ ศพด.บ้าน สาวแห
๑๐	โครงการก่อสร้างป้าย ศพด.บ้านสาวแห	- เพื่อเป็นการ ประชาสัมพันธ์ศูนย์พัฒนา เด็กเล็กและความสะดวก ของผู้ปกครอง	ก่อสร้างป้าย ศพด. บ้าน สาวแห จำนวน ๑ ป้าย	-	๓๐๐,๐๐๐	๓๐๐,๐๐๐	-	-	จำนวนจุดที่ ดำเนินการ	-ศพด.บ้านสาวแห มีป้ายหน้า ศพด.	กองช่าง/ ศพด.บ้าน สาวแห
๑๑	โครงการก่อสร้าง อาคารอาคารสภา เด็กและเยาวชน ตำบลสาวแห	- เพื่อเป็นศูนย์ กลางสำหรับใช้ในการ การจัดกิจกรรมและการ ให้บริการของสภาเด็กและ เยาวชนตำบลสาวแห	ก่อสร้างอาคารอาคารสภา เด็กและเยาวชนตำบลสาวแห	-	-	๗๐๐,๐๐๐	๗๐๐,๐๐๐	๗๐๐,๐๐๐	จำนวน ๑ หลัง	-สภาเด็กและ เยาวชนตำบล สาวแหมีอาคารที่ ใช้จัดกิจกรรมที่ได้ มาตรฐาน	กองช่าง/ ศพด.บ้าน สาวแห
รวม	๑๑ โครงการ	-	-	๑,๐๐๐,๐๐๐	๔,๒๖๐,๐๐๐	๓,๙๖๐,๐๐๐	๗๐๐,๐๐๐	๗๐๐,๐๐๐	-	-	-

- หมายเหตุ**
๑. แบบ ผ.๐๒ เป็นแบบสำหรับองค์กรปกครองส่วนท้องถิ่นดำเนินการ ที่ต้องลงรายละเอียดในแผนพัฒนาท้องถิ่น พ.ศ. ๒๕๖๖ – ๒๕๗๐ เพื่อนำไปจัดทำงบประมาณรายจ่าย
 ๒. ทั้งนี้หากองค์กรปกครองส่วนท้องถิ่นจําแนโครงการในแบบ ผ.๐๒ ไปของงบประมาณจากหน่วยงานอื่น ก็สามารถดำเนินการได้โดยไม่ต้อง “แก้ไข” หรือ “เปลี่ยนแปลง ” ไปอยู่ในแบบ ผ.๐๒/๒

๒. บัญชีโครงการพัฒนาท้องถิ่น

รายละเอียดโครงการพัฒนา
แผนพัฒนาท้องถิ่น (พ.ศ. ๒๕๖๖ – ๒๕๗๐)
องค์การบริหารส่วนตำบลสาวแห อำเภอนงอฮี จังหวัดร้อยเอ็ด

แบบ ผ. ๐๒

- ก. ยุทธศาสตร์จังหวัดที่ ๒ ยุทธศาสตร์การท่องเที่ยว การบริการ การค้าและการลงทุน
ข. ยุทธศาสตร์การพัฒนา อปท. ในเขตจังหวัดร้อยเอ็ด ยุทธศาสตร์ ที่ ๑ พัฒนาด้านโครงสร้างพื้นฐาน
๑. ยุทธศาสตร์การพัฒนา อปท. ที่ ๑ ด้านโครงสร้างพื้นฐาน
๑.๒ แผนงานสังคมสงเคราะห์

ที่	โครงการ	วัตถุประสงค์	เป้าหมาย (ผลผลิตของ โครงการ)	งบประมาณ					ตัวชี้วัด (KPI)	ผลที่คาดว่าจะได้รับ	หน่วยงาน รับผิดชอบ หลัก
				๒๕๖๖ (บาท)	๒๕๖๗ (บาท)	๒๕๖๘ (บาท)	๒๕๖๙ (บาท)	๒๕๗๐ (บาท)			
๑	ก่อสร้างศูนย์พัฒนา คุณภาพชีวิตผู้สูงอายุ และคนพิการ ตำบล สาวแห	- เพื่อเป็นศูนย์ กลางสำหรับใช้ใน การจัดกิจกรรม และการให้บริการ ผู้สูงอายุและคน พิการ	ก่อสร้างอาคารอเนก ประสงค์ (ศูนย์พัฒนา คุณภาพชีวิตผู้สูงอายุ และคนพิการ ตำบล สาวแห)	๒,๐๐๐,๐๐๐	๒,๐๐๐,๐๐๐	๒,๐๐๐,๐๐๐	๒,๐๐๐,๐๐๐	๒,๐๐๐,๐๐๐	จำนวน ๑ หลัง	- ผู้สูงอายุ และ คนพิการมีอาคาร ที่ใช้จัดกิจกรรมที่ ได้มาตรฐาน	กองช่าง
รวม	๑ โครงการ	-	-	๒,๐๐๐,๐๐๐	๒,๐๐๐,๐๐๐	๒,๐๐๐,๐๐๐	๒,๐๐๐,๐๐๐	๒,๐๐๐,๐๐๐	-	-	-

หมายเหตุ ๑. แบบ ผ.๐๒ เป็นแบบสำหรับองค์กรปกครองส่วนท้องถิ่นดำเนินการ ที่ต้องลงรายละเอียดในแผนพัฒนาท้องถิ่น พ.ศ. ๒๕๖๖ – ๒๕๗๐ เพื่อนำไปจัดทำ
งบประมาณรายจ่าย
๒. ทั้งนี้หากองค์กรปกครองส่วนท้องถิ่นจำนำโครงการในแบบ ผ.๐๒ ไปของงบประมาณจากหน่วยงานอื่น ก็สามารถดำเนินการได้โดยไม่ต้อง “แก้ไข”
หรือ “เปลี่ยนแปลง ” ไปอยู่ในแบบ ผ.๐๒/๒

๒. บัญชีโครงการพัฒนาท้องถิ่น

รายละเอียดโครงการพัฒนา
แผนพัฒนาท้องถิ่น (พ.ศ. ๒๕๖๖ – ๒๕๗๐)
องค์การบริหารส่วนตำบลสาวแห อำเภอนongฮี จังหวัดร้อยเอ็ด

แบบ ผ. ๐๒

- ก. ยุทธศาสตร์จังหวัดที่ ๒ ยุทธศาสตร์การท่องเที่ยว การบริการ การค้าและการลงทุน
ข. ยุทธศาสตร์การพัฒนา อปท. ในเขตจังหวัดร้อยเอ็ด ยุทธศาสตร์ ที่ ๑ พัฒนาด้านโครงสร้างพื้นฐาน
๑. ยุทธศาสตร์การพัฒนา อปท. ที่ ๑ ด้านโครงสร้างพื้นฐาน
๑.๓ แผนงานเคหะและชุมชน

ที่	โครงการ	วัตถุประสงค์	เป้าหมาย (ผลผลิตของ โครงการ)	งบประมาณ					ตัวชี้วัด (KPI)	ผลที่คาดว่าจะ ได้รับ	หน่วยงาน รับผิดชอบ หลัก
				๒๕๖๖ (บาท)	๒๕๖๗ (บาท)	๒๕๖๘ (บาท)	๒๕๖๙ (บาท)	๒๕๗๐ (บาท)			
๑	โครงการขยายเขตไฟฟ้าแรงต่ำพร้อมติดตั้งไฟฟ้าส่องสว่างเพื่อใช้ในครัวเรือนจากหน้าตลาดชุมชน ต.สาวแห ถึงสามแยกดอนปู่ตา จุดเริ่มต้น จากหน้าตลาดชุมชน ต.สาวแห ถึงสามแยกดอนปู่ตา หมู่ที่ ๑ บ้านสาวแห (เสนอโดยหมู่ที่ ๑)	- เพื่อเป็นค่าใช้จ่ายในการอุดหนุนการไฟฟ้าส่วนภูมิภาคสาขาพนมไพรในการขยายเขตระบบจำหน่ายไฟฟ้า	ระยะทาง ๓๕๐ ม.	๒๐๐,๐๐๐	๒๐๐,๐๐๐	-	-	-	ระยะทางที่ขยายเขตไฟฟ้า	- ประชาชนมีไฟฟ้าใช้ในครัวเรือนอย่างเพียงพอ	กองช่าง
๒	โครงการขยายเขตไฟฟ้าแรงต่ำเพื่อการเกษตร จากสามแยก ถนนร.ถ. ๑๗๑-๐๑ ไปตามถนนลูกรังถึงหนองสิม จุดเริ่มต้น จากสามแยก ถนน ร.ถ. ๑๗๑-๐๑ ไปตามถนนลูกรัง ถึงหนองสิม หมู่ที่ ๑ บ้านสาวแห (เสนอโดยหมู่ที่ ๑)	- เพื่อเป็นค่าใช้จ่ายในการอุดหนุนการไฟฟ้าส่วนภูมิภาคสาขาพนมไพรในการขยายเขตระบบจำหน่ายไฟฟ้า	ระยะทาง ๖๒๔ ม.	๓๐๐,๐๐๐	๓๐๐,๐๐๐	๓๐๐,๐๐๐	-	-	ระยะทางที่ขยายเขตไฟฟ้า	- ประชาชนมีไฟฟ้าใช้และเพิ่มผลผลิตทางการเกษตร, ปศุสัตว์	กองช่าง

ที่	โครงการ	วัตถุประสงค์	เป้าหมาย (ผลผลิตของโครงการ)	งบประมาณ					ตัวชี้วัด (KPI)	ผลที่คาดว่าจะได้รับ	หน่วยงาน รับผิดชอบ หลัก
				๒๕๖๖ (บาท)	๒๕๖๗ (บาท)	๒๕๖๘ (บาท)	๒๕๖๙ (บาท)	๒๕๗๐ (บาท)			
๓	โครงการขยายเขตไฟฟ้าแรงต่ำเพื่อการเกษตร จากสามแยก ถนน รอ.๓๐๑๒ ถึงหนองคา <u>จุดเริ่มต้น</u> จากสามแยก ถนน รอ.๓๐๑๒ ถึงหนองคา หมู่ที่ ๑ บ้านสาวแห (เสนอโดยหมู่ที่ ๑)	- เพื่อเป็นค่าใช้จ่ายในการอุดหนุนการไฟฟ้าส่วนภูมิภาค สาขาพนมไพรในการขยายเขตระบบจำหน่ายไฟฟ้า	ระยะทาง ๑,๗๐๐ ม.	-	-	-	๑,๕๐๐,๐๐๐	๑,๕๐๐,๐๐๐	ระยะทางที่ขยายเขตไฟฟ้า	- ประชาชนมีไฟฟ้าใช้และเพิ่มผลผลิตทางการเกษตร, ปศุสัตว์	กองช่าง
๔	โครงการขยายเขตไฟฟ้าแรงต่ำเพื่อการเกษตร จากบ้านนายสุคานเทียมคำ ถึงถนน รอ.ถ.๑๗๑-๐๑ <u>จุดเริ่มต้น</u> จากบ้านนายสุคานเทียมคำ ถึงถนน รอ.ถ.๑๗๑-๐๑ หมู่ที่ ๒ บ้านสาวแห (เสนอโดยหมู่ที่ ๒)	- เพื่อเป็นค่าใช้จ่ายในการอุดหนุนการไฟฟ้าส่วนภูมิภาค สาขาพนมไพรในการขยายเขตระบบจำหน่ายไฟฟ้า	ระยะทาง ๒๘๘ ม.	๑๐๐,๐๐๐	๑๐๐,๐๐๐	-	-	-	ระยะทางที่ขยายเขตไฟฟ้า	- ประชาชนมีไฟฟ้าใช้และเพิ่มผลผลิตทางการเกษตร, ปศุสัตว์	กองช่าง
๕	โครงการขยายเขตไฟฟ้าแรงต่ำจากบ้านนางสุบัน เล็บขาว ถึงบ้านนายสิงห์ เสียงสาว <u>จุดเริ่มต้น</u> จากบ้านนางสุบัน เล็บขาว - บ้านนายสิงห์ เสียงสาว หมู่ที่ ๒ บ้านสาวแห (เสนอโดยหมู่ที่ ๒)	- เพื่อเป็นค่าใช้จ่ายในการอุดหนุนการไฟฟ้าส่วนภูมิภาค สาขาพนมไพรในการขยายเขตระบบจำหน่ายไฟฟ้า	ระยะทาง ๕๗๐ ม.	๓๐๐,๐๐๐	๓๐๐,๐๐๐	-	-	-	ระยะทางที่ขยายเขตไฟฟ้า	- ประชาชนมีไฟฟ้าใช้ในครัวเรือนอย่างเพียงพอ	กองช่าง
๖	โครงการขยายเขตไฟฟ้าแรงต่ำจากบ้านนางสุบัน เล็บขาว ถึงบ้านนายเสาร์ จำปาสุข <u>จุดเริ่มต้น</u> จากบ้านนางสุบัน เล็บขาว ถึงบ้านนายเสาร์ จำปาสุข หมู่ที่ ๒ บ้านสาวแห (เสนอโดยหมู่ที่ ๒)	- เพื่อเป็นค่าใช้จ่ายในการอุดหนุนการไฟฟ้าส่วนภูมิภาค สาขาพนมไพรในการขยายเขตระบบจำหน่ายไฟฟ้า	ระยะทาง ๓๔๕ ม.	-	๑๐๐,๐๐๐	๑๐๐,๐๐๐	-	-	ระยะทางที่ขยายเขตไฟฟ้า	- ประชาชนมีไฟฟ้าใช้ในครัวเรือนอย่างเพียงพอ	กองช่าง

ที่	โครงการ	วัตถุประสงค์	เป้าหมาย (ผลผลิตของโครงการ)	งบประมาณ					ตัวชี้วัด (KPI)	ผลที่คาดว่าจะได้รับ	หน่วยงาน รับผิดชอบหลัก
				๒๕๖๖ (บาท)	๒๕๖๗ (บาท)	๒๕๖๘ (บาท)	๒๕๖๙ (บาท)	๒๕๗๐ (บาท)			
๗	โครงการขยายเขตไฟฟ้าแรงต่ำเพื่อ การเกษตร จากบ้านนางบุญมี ธรรมมุล ตรี ถึง ถนน รอ.ถ.๑๗๑๐-๐๑ สาย บ.สาวแห - บ.คูอี่ง <u>จุดเริ่มต้น</u> จากบ้านนางบุญมี ธรรมมุลตรี ถึงถนน รอ.ถ.๑๗๑๐-๐๑ สายบ.สาวแห - บ.คูอี่ง หมู่ที่ ๒ บ้านสาวแห (เสนอโดยหมู่ที่ ๒)	- เพื่อเป็น ค่าใช้จ่ายในการ อุดหนุนการไฟฟ้า ส่วนภูมิภาคสาขา พนมไพรในการ ขยายเขตระบบ จำหน่ายไฟฟ้า	ระยะทาง ๒๒๐ ม.	-	-	-	๑๕,๐๐๐	๑๕,๐๐๐	ระยะทางที่ ขยายเขตไฟฟ้า	- ประชาชนมี ไฟฟ้าใช้และเพิ่ม ผลผลิต ทาง การเกษตร, ปศุสัตว์	กองช่าง
๘	โครงการขยายเขตไฟฟ้าแรงต่ำเพื่อ การเกษตร จากสี่แยกถนน รอ.ถ. ๑๗๑๐-๐๑ สาย บ.สาวแห - บ.คูอี่ง ถึงถนน อบจ.รอ.๑๐๕๐ <u>จุดเริ่มต้น</u> จากสี่แยกถนน รอ.ถ.๑๗๑๐- ๐๑ สาย บ.สาวแห - บ.คูอี่ง ถึงถนน อบจ.รอ.๑๐๕๐ หมู่ที่ ๒ บ้านสาวแห (เสนอโดยหมู่ที่ ๒)	- เพื่อเป็น ค่าใช้จ่ายในการ อุดหนุนการไฟฟ้า ส่วนภูมิภาคสาขา พนมไพรในการ ขยายเขตระบบ จำหน่ายไฟฟ้า	ระยะทาง ๑,๒๐๐ ม.	-	-	-	๗๐๐,๐๐๐	๗๐๐,๐๐๐	ระยะทางที่ ขยายเขตไฟฟ้า	- ประชาชนมี ไฟฟ้าใช้และเพิ่ม ผลผลิต ทาง การเกษตร, ปศุสัตว์	กองช่าง
๙	โครงการขยายเขตไฟฟ้าแรงต่ำ เพื่อใช้ ในครัวเรือน จากสี่แยกหนองตาก้า ถึง ดอนปู่ตา-สี่สุข <u>จุดเริ่มต้น</u> จากสี่แยกหนองตาก้าถึงดอน ปู่ตา-สี่สุข หมู่ที่ ๒ บ้านสาวแห (เสนอโดยหมู่ที่ ๒)	- เพื่อเป็น ค่าใช้จ่ายในการ อุดหนุนการไฟฟ้า ส่วนภูมิภาคสาขา พนมไพรในการ ขยายเขตระบบ จำหน่ายไฟฟ้า	ระยะทาง ๓๐๒ ม.	-	-	-	๙๐,๐๐๐	๙๐,๐๐๐	ระยะทางที่ ขยายเขตไฟฟ้า	- ประชาชนมี ไฟฟ้าใช้ครบทุก ครัวเรือน ชุมชน สงบสุข ปลอดภัยและนำ อยู่อาศัย	กองช่าง

ที่	โครงการ	วัตถุประสงค์	เป้าหมาย (ผลผลิตของโครงการ)	งบประมาณ					ตัวชี้วัด (KPI)	ผลที่คาดว่าจะได้รับ	หน่วยงาน รับผิดชอบ หลัก
				๒๕๖๖ (บาท)	๒๕๖๗ (บาท)	๒๕๖๘ (บาท)	๒๕๖๙ (บาท)	๒๕๗๐ (บาท)			
๑๐	โครงการขยายเขตไฟฟ้าแรงต่ำเพื่อ การเกษตร สายดอนบ่อ ถึง บ้านดอนแดง ม.๔ <u>จุดเริ่มต้น</u> สายจากดอนบ่อถึงบ้าน ดอนแดง ม.๔ หมู่ที่ ๓ บ้านหนองแคน (เสนอโดยหมู่ที่ ๓)	- เพื่อเป็น ค่าใช้จ่ายในการ อุดหนุนการไฟฟ้า ส่วนภูมิภาคสาขา พนมไพรในการ ขยายเขตระบบ จำหน่ายไฟฟ้า	ระยะทาง ๔,๖๕๐ ม.	-	-	๓,๐๐๐,๐๐๐	๓,๐๐๐,๐๐๐	๓,๐๐๐,๐๐๐	ระยะทางที่ขยาย เขตไฟฟ้า	- ประชาชนมี ไฟฟ้าใช้และเพิ่ม ผลผลิตทาง การเกษตร, ปศุสัตว์	กองช่าง
๑๑	โครงการขยายเขตไฟฟ้าแรงต่ำเพื่อ การเกษตร สายจากมูมวัดหนอง แคนถึงทุ่งขามป้อม <u>จุดเริ่มต้น</u> สายจากมูมวัดหนองแคน ถึงทุ่งขามป้อม หมู่ที่ ๓ บ้านหนองแคน (เสนอโดยหมู่ที่ ๓)	- เพื่อเป็น ค่าใช้จ่ายในการ อุดหนุนการไฟฟ้า ส่วนภูมิภาคสาขา พนมไพรในการ ขยายเขตระบบ จำหน่ายไฟฟ้า	ระยะทาง ๒,๙๖๐ ม.	-	-	๑,๐๐๐,๐๐๐	๑,๐๐๐,๐๐๐	๑,๐๐๐,๐๐๐	ระยะทางที่ขยาย เขตไฟฟ้า	- ประชาชนมี ไฟฟ้าใช้และเพิ่ม ผลผลิตทาง การเกษตร, ปศุสัตว์	กองช่าง
๑๒	โครงการขยายเขตไฟฟ้าแรงต่ำเพื่อ การเกษตร สายจากมูมวัดหนอง แคนถึงหนองขี้หมู <u>จุดเริ่มต้น</u> สายจากมูมวัดหนองแคน ถึงหนองขี้หมู หมู่ที่ ๓ บ้านหนองแคน (เสนอโดยหมู่ที่ ๓)	- เพื่อเป็น ค่าใช้จ่ายในการ อุดหนุนการไฟฟ้า ส่วนภูมิภาคสาขา พนมไพรในการ ขยายเขตระบบ จำหน่ายไฟฟ้า	ระยะทาง ๓,๒๐๐ ม.	-	-	๑,๐๐๐,๐๐๐	๑,๐๐๐,๐๐๐	๑,๐๐๐,๐๐๐	ระยะทางที่ขยาย เขตไฟฟ้า	- ประชาชนมี ไฟฟ้าใช้และเพิ่ม ผลผลิตทาง การเกษตร, ปศุสัตว์	กองช่าง
๑๓	โครงการขยายเขตไฟฟ้าแรงต่ำ จากหน้าวัดดอนแดงถึงบ้าน นางบุญมา ศิริมา <u>จุดเริ่มต้น</u> จากหน้าวัดดอนแดง - บ้านนางบุญมา ศิริมา หมู่ที่ ๔ บ้านดอนแดง (เสนอโดยหมู่ที่ ๔)	- เพื่อเป็น ค่าใช้จ่ายในการ อุดหนุนการไฟฟ้า ส่วนภูมิภาคสาขา พนมไพรในการ ขยายเขตระบบ จำหน่ายไฟฟ้า	ระยะทาง ๖๔๘ ม.	๒๐๐,๐๐๐	๒๐๐,๐๐๐	-	-	-	ระยะทางที่ขยาย เขตไฟฟ้า	- ประชาชนมี ไฟฟ้าใช้ครบทุก ครัวเรือน ชุมชน สงบสุข ปลอดภัยและนำ อยู่อาศัย	กองช่าง

ที่	โครงการ	วัตถุประสงค์	เป้าหมาย (ผลผลิตของโครงการ)	งบประมาณ					ตัวชี้วัด (KPI)	ผลที่คาดว่าจะได้รับ	หน่วยงาน รับผิดชอบหลัก
				๒๕๖๖ (บาท)	๒๕๖๗ (บาท)	๒๕๖๘ (บาท)	๒๕๖๙ (บาท)	๒๕๗๐ (บาท)			
๑๔	โครงการขยายเขตไฟฟ้าแรงต่ำ จากบ้านนายบุญมี ถึงบ้านนายสุพล งามเกลี้ยง จุดเริ่มต้น จากบ้านนายบุญมีถึงบ้านนายสุพล งามเกลี้ยง หมู่ที่ ๔ บ้านดอนแดง (เสนอโดยหมู่ที่ ๔)	- เพื่อเป็นค่าใช้จ่ายในการอุดหนุนการไฟฟ้าส่วนภูมิภาคสาขาพนมไพรในการขยายเขตระบบจำหน่ายไฟฟ้า	ระยะทาง ๔๑๖ ม.	๑๒๔,๐๐๐	๑๒๔,๐๐๐	-	-	-	ระยะทางที่ขยายเขตไฟฟ้า	- ประชาชนมีไฟฟ้าใช้ครบทุกครัวเรือน ชุมชนสงบสุขปลอดภัยและน่าอยู่อาศัย	กองช่าง
๑๕	โครงการขยายเขตไฟฟ้าแรงต่ำ จากหน้าวัด ถึงวังโพน จุดเริ่มต้น จากหน้าวัดถึงวังโพน หมู่ที่ ๔ บ้านดอนแดง (เสนอโดยหมู่ที่ ๔)	- เพื่อเป็นค่าใช้จ่ายในการอุดหนุนการไฟฟ้าส่วนภูมิภาคสาขาพนมไพรในการขยายเขตระบบจำหน่ายไฟฟ้า	ระยะทาง ๔๔๖ ม.	๑๓๔,๐๐๐	๑๓๔,๐๐๐	-	-	-	ระยะทางที่ขยายเขตไฟฟ้า	- ประชาชนมีไฟฟ้าใช้ครบทุกครัวเรือน ชุมชนสงบสุขปลอดภัยและน่าอยู่อาศัย	กองช่าง
๑๖	โครงการขยายเขตไฟฟ้าแรงต่ำเพื่อการเกษตร จากบ้านนายอมรเทพ ถึงห้วยก้ากว้าก จุดเริ่มต้น จากบ้านนายอมรเทพ ถึงห้วยก้ากว้าก หมู่ที่ ๔ บ้านดอนแดง (เสนอโดยหมู่ที่ ๔)	- เพื่อเป็นค่าใช้จ่ายในการอุดหนุนการไฟฟ้าส่วนภูมิภาคสาขาพนมไพรในการขยายเขตระบบจำหน่ายไฟฟ้า	ระยะทาง ๑,๒๕๐ ม.	-	-	๔๐๐,๐๐๐	๔๐๐,๐๐๐	-	ระยะทางที่ขยายเขตไฟฟ้า	- ประชาชนมีไฟฟ้าใช้และเพิ่มผลผลิตทางการเกษตร, ปศุสัตว์	กองช่าง
๑๗	โครงการขยายเขตไฟฟ้าพร้อมติดตั้งไฟฟ้าส่องสว่าง จาก ถนนรอ.ถ.๑๗๑-๐๑ (สายบ.สาวแห-บ.ดุกอึ่ง) ผ่านถนนลูกรังเข้าหนองสิมโดยรอบ จุดเริ่มต้น จากถนนรอ.ถ.๑๗๑-๐๑ (สายบ.สาวแห-บ.ดุกอึ่ง) ผ่านถนนลูกรังเข้าหนองสิมโดยรอบ หมู่ที่ ๕ บ้านสาวแห (เสนอโดยหมู่ที่ ๕)	- เพื่อเป็นค่าใช้จ่ายในการอุดหนุนการไฟฟ้าส่วนภูมิภาคสาขาพนมไพรในการขยายเขตระบบจำหน่ายไฟฟ้า	ระยะทาง ๑๓๐ ม.	๔๕๐,๐๐๐	๔๕๐,๐๐๐	-	-	-	ระยะทางที่ขยายเขตไฟฟ้า	- ประชาชนมีไฟฟ้าใช้ครบทุกครัวเรือน ชุมชนสงบสุขปลอดภัยและน่าอยู่อาศัย	กองช่าง

ที่	โครงการ	วัตถุประสงค์	เป้าหมาย (ผลผลิตของโครงการ)	งบประมาณ					ตัวชี้วัด (KPI)	ผลที่คาดว่าจะ ได้รับ	หน่วยงาน รับผิดชอบหลัก
				๒๕๖๖ (บาท)	๒๕๖๗ (บาท)	๒๕๖๘ (บาท)	๒๕๖๙ (บาท)	๒๕๗๐ (บาท)			
๑๘	โครงการขยายเขตไฟฟ้าพร้อมติดตั้งไฟฟ้าส่องสว่าง จากห้าแยกหอดถึงประปาหมู่ที่ ๕ ถึงศูนย์พัฒนาเด็กเล็กบ้านสาวแห <u>จุดเริ่มต้น</u> จากห้าแยกหอดถึงประปาหมู่ที่ ๕ ถึง ศูนย์พัฒนาเด็กเล็กบ้านสาวแห หมู่ที่ ๕ บ้านสาวแห (เสนอโดยหมู่ที่ ๕)	- เพื่อเป็นค่าใช้จ่ายในการอุดหนุนการไฟฟ้าส่วนภูมิภาคสาขาพนมไพรในการขยายเขตระบบจำหน่ายไฟฟ้า	ระยะทาง ๕๑๐ ม.	-	-	๑๕๐,๐๐๐	๑๕๐,๐๐๐	-	ระยะทางที่ขยายเขตไฟฟ้า	- ประชาชนมีไฟฟ้าใช้ครบทุกครัวเรือน ชุมชนสงบสุข ปลอดภัยและ น่าอยู่อาศัย	กองช่าง
๑๙	โครงการขยายเขตไฟฟ้าพร้อมติดตั้งไฟฟ้าส่องสว่าง จากแยกถนนรอ.ถ.๑๗๑(บ.สาวแห-บ.ตุ๊กอึ้ง) ผ่านหนองสิม ถึงถนน รอ.ถ.๑๗๑-๐๑(บ.สาวแห-บ.ตุ๊กอึ้ง) <u>จุดเริ่มต้น</u> จากแยกถนนรอ.ถ.๑๗๑ (บ.สาวแห-บ.ตุ๊กอึ้ง) ผ่านหนองสิม ถึงถนน รอ.ถ.๑๗๑-๐๑ (บ.สาวแห-บ.ตุ๊กอึ้ง) หมู่ที่ ๕ บ้านสาวแห (เสนอโดยหมู่ที่ ๕)	- เพื่อเป็นค่าใช้จ่ายในการอุดหนุนการไฟฟ้าส่วนภูมิภาคสาขาพนมไพรในการขยายเขตระบบจำหน่ายไฟฟ้า	ระยะทาง ๒๒๐ ม.	-	-	-	๗๘,๐๐๐	๗๘,๐๐๐	ระยะทางที่ขยายเขตไฟฟ้า	- ประชาชนมีไฟฟ้าใช้ครบทุกครัวเรือน ชุมชนสงบสุข ปลอดภัยและ น่าอยู่อาศัย	กองช่าง
๒๐	โครงการขยายเขตไฟฟ้าแรงจากบ้านนายอภิชาติ ศรีนฤมล ถึงสี่แยกบ้านนายสุพจน์ เสียงใหญ่ <u>จุดเริ่มต้น</u> จากบ้านนายอภิชาติ ศรีนฤมล ถึงสี่แยกบ้านนายสุพจน์ เสียงใหญ่ หมู่ที่ ๖ บ้านดอนสุข (เสนอโดยหมู่ที่ ๖)	- เพื่อเป็นค่าใช้จ่ายในการอุดหนุนการไฟฟ้าส่วนภูมิภาคสาขาพนมไพรในการขยายเขตระบบจำหน่ายไฟฟ้า	ระยะทาง ๓๗๐ ม.	-	๑๑๐,๐๐๐	๑๑๐,๐๐๐	-	-	ระยะทางที่ขยายเขตไฟฟ้า	- ประชาชนมีไฟฟ้าใช้ครบทุกครัวเรือน ชุมชนสงบสุข ปลอดภัยและ น่าอยู่อาศัย	กองช่าง

ที่	โครงการ	วัตถุประสงค์	เป้าหมาย (ผลผลิตของโครงการ)	งบประมาณ					ตัวชี้วัด (KPI)	ผลที่คาดว่าจะได้รับ	หน่วยงาน รับผิดชอบหลัก
				๒๕๖๖ (บาท)	๒๕๖๗ (บาท)	๒๕๖๘ (บาท)	๒๕๖๙ (บาท)	๒๕๗๐ (บาท)			
๒๑	โครงการขยายเขตไฟฟ้าแรงต่ำจาก แยกถนนรอ.๓๐๑๒ ถึงหลังวัดหนองแคน จุดเริ่มต้น จาก แยกถนนรอ.๓๐๑๒ ถึงหลังวัดหนองแคน หมู่ที่ ๖ บ้านดอนสุข (เสนอโดยหมู่ที่ ๖)	- เพื่อเป็นค่าใช้จ่ายในการอุดหนุนการไฟฟ้าส่วนภูมิภาคสาขาพนมไพรในการขยายเขตระบบจำหน่ายไฟฟ้า	ระยะทาง ๘๘๕ ม.	-	๓๐๐,๐๐๐	๓๐๐,๐๐๐	-	-	ระยะทางที่ขยายเขตไฟฟ้า	- ประชาชนมีไฟฟ้าใช้ครบทุกครัวเรือน ชุมชนสงบสุขปลอดภัยและนำอยู่อาศัย	กองช่าง
๒๒	โครงการขยายเขตไฟฟ้าแรงต่ำเพื่อการเกษตร จากบ้านนางจิตราวีสมานจิตรถึงหนองขี้หมู จุดเริ่มต้น จากบ้านนางจิตราวีสมานจิตรถึงหนองขี้หมู หมู่ที่ ๖ บ้านดอนสุข (เสนอโดยหมู่ที่ ๖)	- เพื่อเป็นค่าใช้จ่ายในการอุดหนุนการไฟฟ้าส่วนภูมิภาคสาขาพนมไพรในการขยายเขตระบบจำหน่ายไฟฟ้า	ระยะทาง ๒,๙๗๐ ม.	-	-	๓๐๐,๐๐๐	๓๐๐,๐๐๐	-	ระยะทางที่ขยายเขตไฟฟ้า	- ประชาชนมีไฟฟ้าใช้และเพิ่มผลผลิตทางการเกษตร, ปศุสัตว์	กองช่าง
๒๓	โครงการขยายเขตไฟฟ้าแรงต่ำจากหลังบ้านนายอภิชาติ ศรีนฤมลถึงที่น่านางวันสี สมานจิตร จุดเริ่มต้น จากหลังบ้านนายอภิชาติ ศรีนฤมล ถึงที่น่านางวันสี สมานจิตร หมู่ที่ ๖ บ้านดอนสุข (เสนอโดยหมู่ที่ ๖)	- เพื่อเป็นค่าใช้จ่ายในการอุดหนุนการไฟฟ้าส่วนภูมิภาคสาขาพนมไพรในการขยายเขตระบบจำหน่ายไฟฟ้า	ระยะทาง ๒๑๐ ม.	-	-	๑๕๐,๐๐๐	๑๕๐,๐๐๐	-	ระยะทางที่ขยายเขตไฟฟ้า	- ประชาชนมีไฟฟ้าใช้ครบทุกครัวเรือน ชุมชนสงบสุขปลอดภัยและนำอยู่อาศัย	กองช่าง

ที่	โครงการ	วัตถุประสงค์	เป้าหมาย (ผลผลิตของโครงการ)	งบประมาณ					ตัวชี้วัด (KPI)	ผลที่คาดว่าจะได้รับ	หน่วยงาน รับผิดชอบหลัก
				๒๕๖๖ (บาท)	๒๕๖๗ (บาท)	๒๕๖๘ (บาท)	๒๕๖๙ (บาท)	๒๕๗๐ (บาท)			
๒๔	ติดตั้งไฟฟ้าส่องสว่างสาธารณะ จำนวน ๕ จุด <u>จุดเริ่มต้น</u> จำนวน ๕ จุด -หน้าบ้านนางเดือน วันทนา -หน้าบ้านนางนุชนาถ ไชยสุนทร -หน้าบ้านนางน้อย เล็บขาว -หน้าบ้านนางแพง บุญชม -หน้าบ้านนางสำรี ผิวเกลี้ยง หมู่ที่ ๗ บ้านใหม่ดอนเจริญ (เสนอโดยหมู่ที่ ๗)	- ประชาชน ม.๑-๗ มีความ ปลอดภัยในชีวิต และทรัพย์สิน	ติดตั้งไฟฟ้าส่องสว่าง สาธารณะ จำนวน ๕ จุด -หน้าบ้านนางเดือน วันทนา -หน้าบ้านนางนุชนาถ ไชย สุนทร -หน้าบ้านนางน้อย เล็บขาว -หน้าบ้านนางแพง บุญชม -หน้าบ้านนางสำรี ผิวเกลี้ยง	๓๗๕,๐๐๐	๓๗๕,๐๐๐	-	-	-	จำนวนโคม ไฟฟ้าที่ได้รับ การติดตั้ง	- ชุมชนสงบสุข ปลอดภัยและน่า อยู่อาศัย	กองช่าง
๒๕	โครงการขยายเขตไฟฟ้าแรงต่ำ จากแยก ถนนร๓๐๑๒ ถึงดอน ชาติ <u>จุดเริ่มต้น</u> จากแยก ถนนร๓๐๑๒ ถึงดอนชาติ หมู่ที่ ๗ บ้านใหม่ดอนเจริญ (เสนอโดยหมู่ที่ ๗)	- เพื่อเป็น ค่าใช้จ่ายในการ อุดหนุนการไฟฟ้า ส่วนภูมิภาคสาขา พนมไพรในการ ขยายเขตระบบ จำหน่ายไฟฟ้า	ระยะทาง ๓,๗๖๐ ม.	-	-	๖๐๐,๐๐๐	๖๐๐,๐๐๐	-	ระยะทางที่ ขยายเขตไฟฟ้า	- ประชาชนมีไฟฟ้า ใช้ครบทุกครัวเรือน ชุมชนสงบสุข ปลอดภัยและน่าอยู่ อาศัย	กองช่าง
๒๖	โครงการขยายเขตไฟฟ้าแรงต่ำ จากถนนหลังโรงเรียนสาวแห ถึง สามแยก ม.๗ <u>จุดเริ่มต้น</u> จากถนนหลังโรงเรียน สาวแหถึง สามแยก ม.๗ หมู่ที่ ๗ บ้านใหม่ดอนเจริญ (เสนอโดยหมู่ที่ ๗)	- เพื่อเป็น ค่าใช้จ่ายในการ อุดหนุนการไฟฟ้า ส่วนภูมิภาคสาขา พนมไพรในการ ขยายเขตระบบ จำหน่ายไฟฟ้า	ระยะทาง ๔๓๐ ม.	-	-	๓๔๐,๐๐๐	๓๔๐,๐๐๐	-	ระยะทางที่ ขยายเขตไฟฟ้า	- ประชาชนมีไฟฟ้า ใช้ครบทุกครัวเรือน ชุมชนสงบสุข ปลอดภัยและน่าอยู่ อาศัย	กองช่าง

ที่	โครงการ	วัตถุประสงค์	เป้าหมาย (ผลผลิตของโครงการ)	งบประมาณ					ตัวชี้วัด (KPI)	ผลที่คาดว่าจะได้รับ	หน่วยงาน รับผิดชอบหลัก
				๒๕๖๖ (บาท)	๒๕๖๗ (บาท)	๒๕๖๘ (บาท)	๒๕๖๙ (บาท)	๒๕๗๐ (บาท)			
๒๗	โครงการขยายเขตไฟฟ้าแรงต่ำจากถนนสามแยก รอ.๓๐๑๒ ถึง สวณนางลำไทร ประทุมวัน <u>จุดเริ่มต้น</u> จากถนนสามแยก รอ. ๓๐๑๒ ถึง สวณนางลำไทร ประทุมวัน หมู่ที่ ๗ บ้านใหม่ดอนเจริญ (เสนอโดยหมู่ที่ ๗)	- เพื่อเป็นค่าใช้จ่ายในการอุดหนุนการไฟฟ้าส่วนภูมิภาคสาขาพนมไพรในการขยายเขตระบบจำหน่ายไฟฟ้า	ระยะทาง ๒๙๕ ม.	-	-	๙๐,๐๐๐	๙๐,๐๐๐	-	ระยะทางที่ขยายเขตไฟฟ้า	- ประชาชนมีไฟฟ้าใช้ครบทุกครัวเรือนชุมชนสงบสุขปลอดภัยและน่าอยู่อาศัย	กองช่าง
๒๘	โครงการขยายเขตไฟฟ้าจากสามแยกดอนสุข ถึงหนองราม <u>จุดเริ่มต้น</u> จากสามแยกดอนสุข - หนองราม หมู่ที่ ๗ บ้านใหม่ดอนเจริญ (เสนอโดยหมู่ที่ ๗)	- เพื่อเป็นค่าใช้จ่ายในการอุดหนุนการไฟฟ้าส่วนภูมิภาคสาขาพนมไพรในการขยายเขตระบบจำหน่ายไฟฟ้า	ระยะทาง ๓๒๐ ม.	-	-	-	๙๖,๐๐๐	๙๖,๐๐๐	ระยะทางที่ขยายเขตไฟฟ้า	- ประชาชนมีไฟฟ้าใช้ครบทุกครัวเรือนชุมชนสงบสุขปลอดภัยและน่าอยู่อาศัย	กองช่าง
๒๙	โครงการขยายเขตไฟฟ้าแรงต่ำจากบ้านนางอมร ลำเหล็ก ถึงบ้านนายสายัณห์ สะแสง <u>จุดเริ่มต้น</u> จากบ้านนางอมร ลำเหล็ก ถึง บ้านนายสายัณห์ สะแสง หมู่ที่ ๗ บ้านใหม่ดอนเจริญ (เสนอโดยหมู่ที่ ๗)	- เพื่อเป็นค่าใช้จ่ายในการอุดหนุนการไฟฟ้าส่วนภูมิภาคสาขาพนมไพรในการขยายเขตระบบจำหน่ายไฟฟ้า	ระยะทาง ๓๑๓ ม.	-	-	-	๙๙,๐๐๐	๙๙,๐๐๐	ระยะทางที่ขยายเขตไฟฟ้า	- ประชาชนมีไฟฟ้าใช้ครบทุกครัวเรือนชุมชนสงบสุขปลอดภัยและน่าอยู่อาศัย	กองช่าง
รวม	๒๙ โครงการ			๒,๑๘๓,๐๐๐	๒,๖๙๓,๐๐๐	๗,๘๔๐,๐๐๐	๙,๖๐๘,๐๐๐	๗,๕๗๘,๐๐๐			

หมายเหตุ ๑. แบบ ผ.๐๒ เป็นแบบสำหรับองค์กรปกครองส่วนท้องถิ่นดำเนินการ ที่ต้องลงรายละเอียดในแผนพัฒนาท้องถิ่น พ.ศ. ๒๕๖๖ – ๒๕๗๐ เพื่อนำไปจัดทำ

งบประมาณรายจ่าย

๒. ทั้งนี้หากองค์กรปกครองส่วนท้องถิ่นจำหน่ายโครงการในแบบ ผ.๐๒ ไปของงบประมาณจากหน่วยงานอื่น ก็สามารถดำเนินการได้โดยไม่ต้อง “แก้ไข” หรือ “เปลี่ยนแปลง ” ไปอยู่ในแบบ ผ.๐๒/๒

๒. บัญชีโครงการพัฒนาท้องถิ่น

รายละเอียดโครงการพัฒนา
แผนพัฒนาท้องถิ่น (พ.ศ. ๒๕๖๖ - ๒๕๗๐)
องค์การบริหารส่วนตำบลสาวแห อำเภอนองฮี จังหวัดร้อยเอ็ด

แบบ ผ. ๐๒

- ก. ยุทธศาสตร์จังหวัดที่ ๒ ยุทธศาสตร์การท่องเที่ยว การบริการ การค้าและการลงทุน
ข. ยุทธศาสตร์การพัฒนา อปท. ในเขตจังหวัดร้อยเอ็ด ยุทธศาสตร์ ที่ ๑ พัฒนาด้านโครงสร้างพื้นฐาน
๑. ยุทธศาสตร์การพัฒนา อปท. ที่ ๑ ด้านโครงสร้างพื้นฐาน
๑.๔ แผนงานการศาสนา วัฒนธรรมและนันทนาการ

ที่	โครงการ	วัตถุประสงค์	เป้าหมาย (ผลผลิตของ โครงการ)	งบประมาณ					ตัวชี้วัด (KPI)	ผลที่คาดว่าจะ ได้รับ	หน่วยงาน รับผิดชอบ หลัก
				๒๕๖๖ (บาท)	๒๕๖๗ (บาท)	๒๕๖๘ (บาท)	๒๕๖๙ (บาท)	๒๕๗๐ (บาท)			
๑	ก่อสร้างสนามกีฬาฟุตบอลหญ้าเทียม	- เพื่อให้เยาวชนและประชาชนตำบลสาวแห มีสนามกีฬาออกกำลังกาย	ขนาดกว้าง ๒๒.๐๐ ม. ยาว ๔๒.๐๐ ม.	๒,๒๒๐,๐๐๐	๒,๒๒๐,๐๐๐	๒,๒๒๐,๐๐๐	-	-	จำนวน ๑ แห่ง	- เยาวชนและประชาชน ตำบลสาวแห มีสนามกีฬาออกกำลังกาย	กองช่าง
๒	โครงการซ่อมแซมพื้นคสล.ลานกีฬาอเนกประสงค์	- เพื่อให้เยาวชนและประชาชนตำบลสาวแห มีสนามกีฬาออกกำลังกาย	จำนวน ๑ แห่ง	๑๕,๐๐๐	๑๕,๐๐๐	-	-	-	จำนวน ๑ แห่ง	- เยาวชนและประชาชน ตำบลสาวแห มีสนามกีฬาออกกำลังกาย	กองช่าง
๓	ก่อสร้างลานกีฬาพร้อมอุปกรณ์ออกกำลังกาย หมู่ที่ ๑ บ้านสาวแห (เสนอโดยหมู่ที่ ๑)	- เพื่อให้เยาวชนและประชาชนตำบลสาวแห มีสนามกีฬาออกกำลังกาย	จำนวน ๑ แห่ง	-	-	-	๑,๘๐๐,๐๐๐	๑,๘๐๐,๐๐๐	จำนวน ๑ แห่ง	- เยาวชนและประชาชน ตำบลสาวแห มีสนามกีฬาออกกำลังกาย	กองช่าง

ที่	โครงการ	วัตถุประสงค์	เป้าหมาย (ผลผลิตของ โครงการ)	งบประมาณ					ตัวชี้วัด (KPI)	ผลที่คาดว่าจะ ได้รับ	หน่วยงาน รับผิดชอบ หลัก
				๒๕๖๖ (บาท)	๒๕๖๗ (บาท)	๒๕๖๘ (บาท)	๒๕๖๙ (บาท)	๒๕๗๐ (บาท)			
๔	ก่อสร้างลานกีฬา หมู่ที่ ๗ บ้านใหม่ดอนเจริญ (เสนอโดยหมู่ที่ ๗)	- เพื่อให้เยาวชน และประชาชน ตำบลสาวแห มีสนามกีฬาออก กำลังกาย	จำนวน ๑ แห่ง	๓๙๐,๐๐๐	๓๙๐,๐๐๐	-	-	-	จำนวน ๑ แห่ง	- เยาวชนและ ประชาชน ตำบล สาวแห มีสนาม กีฬาออกกำลัง กาย	กองช่าง
รวม	๔ โครงการ	-	-	๒,๖๒๕,๐๐๐	๒,๖๒๕,๐๐๐	๒,๒๒๐,๐๐๐	๑,๘๐๐,๐๐๐	๑,๘๐๐,๐๐๐	-	-	-

หมายเหตุ ๑. แบบ ผ.๐๒ เป็นแบบสำหรับองค์กรปกครองส่วนท้องถิ่นดำเนินการ ที่ต้องลงรายละเอียดในแผนพัฒนาท้องถิ่น พ.ศ. ๒๕๖๖ – ๒๕๗๐ เพื่อนำไปจัดทำ
งบประมาณรายจ่าย
๒. ทั้งนี้หากองค์กรปกครองส่วนท้องถิ่นจําำโครงการในแบบ ผ.๐๒ ไปของงบประมาณจากหน่วยงานอื่น ก็สามารถดำเนินการได้โดยไม่ต้อง “แก้ไข”
หรือ “เปลี่ยนแปลง ” ไปอยู่ในแบบ ผ.๐๒/๒

๒. บัญชีโครงการพัฒนาท้องถิ่น

รายละเอียดโครงการพัฒนา
แผนพัฒนาท้องถิ่น (พ.ศ. ๒๕๖๖ – ๒๕๗๐)
องค์การบริหารส่วนตำบลสาวแห อำเภอนงายฮี จังหวัดร้อยเอ็ด

แบบ ผ. ๐๒

- ก. ยุทธศาสตร์จังหวัดที่ ๒ ยกระดับการท่องเที่ยว การบริการ การค้าและการลงทุน
ข. ยุทธศาสตร์การพัฒนา อปท. ในเขตจังหวัดร้อยเอ็ด ยุทธศาสตร์ ที่ ๑ พัฒนาด้านโครงสร้างพื้นฐาน
๑. ยุทธศาสตร์การพัฒนา อปท. ที่ ๑ ด้านโครงสร้างพื้นฐาน
๑.๕ แผนงานอุตสาหกรรมและการโยธา

ที่	โครงการ	วัตถุประสงค์	เป้าหมาย (ผลผลิตของโครงการ)	งบประมาณ					ตัวชี้วัด (KPI)	ผลที่คาดว่าจะได้รับ	หน่วยงาน รับผิดชอบหลัก
				๒๕๖๖ (บาท)	๒๕๖๗ (บาท)	๒๕๖๘ (บาท)	๒๕๖๙ (บาท)	๒๕๗๐ (บาท)			
๑	เสริมผิวแอสฟัลต์ติกคอนกรีต จากดอนปู่ตา ถึงถนน รอ.ถ. ๑๗๑๐๑ จุดเริ่มต้น จากดอนปู่ตาถึงถนน รอ.ถ. ๑๗๑๐๑ หมู่ที่ ๑ บ้านสาวแห (เสนอโดยหมู่ที่ ๑)	- เพื่อให้ประชาชน หมู่ที่ ๑-๗ ได้มีถนนใช้ในการคมนาคม สะดวกขึ้น	ขนาดผิวจราจร กว้าง ๔ ม. ยาว ๕๑๕ ม. หน้า ๐.๐๔ ม.	๘๒๐,๐๐๐	๘๒๐,๐๐๐	๘๒๐,๐๐๐	-	-	พื้นที่ผิวจราจร	- ประชาชนหมู่ที่ ๑-๗ ได้ใช้ถนนในการสัญจรไป-มา สะดวกขึ้น	กองช่าง
๒	เสริมผิวแอสฟัลต์ติกคอนกรีต จากหน้าบ้านนางศรีไพร ประทุมถึงบ้านนางอุบล สมานจิตร หมู่ที่ ๑ บ้านสาวแห (เสนอโดยหมู่ที่ ๑)	- เพื่อให้ประชาชน หมู่ที่ ๑-๗ ได้มีถนนใช้ในการคมนาคม สะดวกขึ้น	ขนาดผิวจราจร กว้าง ๔ ม. ยาว ๔๑๐ ม. หน้า ๐.๐๔ ม.	-	-	๕๙๗,๐๐๐	๕๙๗,๐๐๐	-	พื้นที่ผิวจราจร	- ประชาชนหมู่ที่ ๑-๗ ได้ใช้ถนนในการสัญจรไป-มา สะดวกขึ้น	กองช่าง
๓	เสริมผิวแอสฟัลต์ติกคอนกรีต จากสามแยกบ้านนางคำสี นันส์วัดถึงบ้านนายพิลา มุขมนตรี หมู่ที่ ๑ บ้านสาวแห (เสนอโดยหมู่ที่ ๑)	- เพื่อให้ประชาชน หมู่ที่ ๑-๗ ได้มีถนนใช้ในการคมนาคม สะดวกขึ้น	ขนาดผิวจราจร กว้าง ๔ ม. ยาว ๑๘๘ ม. หน้า ๐.๐๔ ม.	-	-	๒๘๐,๐๐๐	๒๘๐,๐๐๐	-	พื้นที่ผิวจราจร	- ประชาชนหมู่ที่ ๑-๗ ได้ใช้ถนนในการสัญจรไป-มา สะดวกขึ้น	กองช่าง

ที่	โครงการ	วัตถุประสงค์	เป้าหมาย (ผลผลิตของโครงการ)	งบประมาณ					ตัวชี้วัด (KPI)	ผลที่คาดว่าจะได้รับ	หน่วยงาน รับผิดชอบหลัก
				๒๕๖๖ (บาท)	๒๕๖๗ (บาท)	๒๕๖๘ (บาท)	๒๕๖๙ (บาท)	๒๕๗๐ (บาท)			
๔	เสริมผิวแอสฟัลท์ติกคอนกรีต จากถนน รอ ๓๐๑๒ ถึงหน้าบ้าน นางหนูรัก ถวิลผล จุดเริ่มต้น จากถนน รอ ๓๐๑๒ ถึงหน้าบ้านนางหนูรัก ถวิลผล หมู่ที่ ๑ บ้านสาวแห (เสนอโดยคณะผู้บริหาร)	- เพื่อให้ประชาชน หมู่ที่ ๑-๗ ได้มีถนน ใช้ในการคมนาคม สะดวกขึ้น	ขนาดผิวจราจร กว้าง ๔ ม. ยาว ๓๕๐ ม. หน้า ๐.๐๔ ม.	-	๕๖๐,๐๐๐	๕๖๐,๐๐๐	๕๖๐,๐๐๐	-	พื้นที่ผิวจราจร	- ประชาชนหมู่ที่ ๑-๗ ได้ใช้ถนนในการสัญจรไป-มา สะดวกขึ้น	กองช่าง
๕	เสริมผิวแอสฟัลท์ติกคอนกรีต สายสามแยก รอ.๓๐๑๒ ถึง ศูนย์พัฒนาเด็กเล็กบ้านสาวแห จุดเริ่มต้น จากสามแยก รอ. ๓๐๑๒ ถึงศูนย์พัฒนาเด็กเล็กบ้านสาวแห หมู่ที่ ๑ บ้านสาวแห (เสนอโดยคณะผู้บริหาร)	- เพื่อให้ประชาชน หมู่ที่ ๑-๗ ได้มีถนน ใช้ในการคมนาคม สะดวกขึ้น	ขนาดผิวจราจร กว้าง ๔ ม. ยาว ๑๗๐ ม. หน้า ๐.๐๔ ม.	-	๓๐๐,๐๐๐	๓๐๐,๐๐๐	๓๐๐,๐๐๐	-	พื้นที่ผิวจราจร	- ประชาชนหมู่ที่ ๑-๗ ได้ใช้ถนนในการสัญจรไป-มา สะดวกขึ้น	กองช่าง
๖	ก่อสร้างถนน คสล. สายแยกถนน รอ.๓๐๑๒ ถึงถนน อบจ.๑๐๕๐ จุดเริ่มต้น สายแยกถนนรอ. ๓๐๑๒ ถึงถนน อบจ.๑๐๕๐ หมู่ที่ ๑ บ้านสาวแห (เสนอโดยหมู่ที่ ๑)	- เพื่อให้ประชาชน หมู่ที่ ๑-๗ ได้มีถนน ใช้ในการคมนาคม สะดวกขึ้น	ขนาดผิวจราจร กว้าง ๔ ม. ยาว ๗๕๕ ม. หน้า ๐.๑๕ ม.	๒,๑๒๐,๐๐๐	๒,๑๒๐,๐๐๐	๒,๑๒๐,๐๐๐	-	-	พื้นที่ผิวจราจร	- ประชาชนหมู่ที่ ๑-๗ ได้ใช้ถนนในการสัญจรไป-มา สะดวกขึ้น	กองช่าง
๗	เสริมผิวแอสฟัลท์ติกคอนกรีต สายจากบ้านนายสังเวียน วงษ์จีน ถึงบ้านนายถาวร บุญชม จุดเริ่มต้น จากบ้านนายสังเวียน วงษ์จีนถึงบ้านนายถาวร บุญชม หมู่ที่ ๒ บ้านสาวแห (เสนอโดยหมู่ที่ ๒)	- เพื่อให้ประชาชน หมู่ที่ ๑-๗ ได้มีถนน ใช้ในการคมนาคม สะดวกขึ้น	ขนาดผิวจราจร กว้าง ๔ ม. ยาว ๑๐๕ ม. หน้า ๐.๐๔ ม.	-	๑๙๙,๐๐๐	๑๙๙,๐๐๐	-	-	พื้นที่ผิวจราจร	- ประชาชนหมู่ที่ ๑-๗ ได้ใช้ถนนในการสัญจรไป-มา สะดวกขึ้น	กองช่าง

ที่	โครงการ	วัตถุประสงค์	เป้าหมาย (ผลผลิตของโครงการ)	งบประมาณ					ตัวชี้วัด (KPI)	ผลที่คาดว่าจะได้รับ	หน่วยงาน รับผิดชอบหลัก
				๒๕๖๖ (บาท)	๒๕๖๗ (บาท)	๒๕๖๘ (บาท)	๒๕๖๙ (บาท)	๒๕๗๐ (บาท)			
๘	เสริมผิวแอสฟัลท์ติกคอนกรีต จากหน้าบ้านนางสุนิษา ไชยสุนทร ถึงบ้านนางสุนัน เล็บขาว จุดเริ่มต้น จากหน้าบ้านนางสุนิษา ไชยสุนทร ถึง บ้านนางสุนัน เล็บขาว หมู่ที่ ๒ บ้านสาวแห (เสนอโดยหมู่ที่ ๒)	- เพื่อให้ประชาชน หมู่ที่ ๑-๗ ได้มีถนนใช้ในการคมนาคม สะดวกขึ้น	ขนาดผิวจราจร กว้าง ๔ ม. ยาว ๕๐๐ ม. หนา ๐.๐๔ ม.	-	๗๒๐,๐๐๐	๗๒๐,๐๐๐	-	-	พื้นที่ผิวจราจร	- ประชาชนหมู่ที่ ๑-๗ ได้ใช้ถนนในการสัญจรไป-มา สะดวกขึ้น	กองช่าง
๙	เสริมผิวแอสฟัลท์ติกคอนกรีต จากสามแยกบ้านนางสมยศ สมบัติที่ ถึงถนนร.ถ. ๑๗๑-๐๑ จุดเริ่มต้น จากสามแยกบ้านนางสมยศ สมบัติที่ ถึง ถนนร.ถ. ๑๗๑-๐๑ หมู่ที่ ๒ บ้านสาวแห (เสนอโดยหมู่ที่ ๒)	- เพื่อให้ประชาชน หมู่ที่ ๑-๗ ได้มีถนนใช้ในการคมนาคม สะดวกขึ้น	ขนาดผิวจราจร กว้าง ๓.๐๐ - ๔.๐๐ ม. ยาว ๒๐๐ ม. หนา ๐.๐๔ ม.	-	-	๓๑๕,๐๐๐	๓๑๕,๐๐๐	-	พื้นที่ผิวจราจร	- ประชาชนหมู่ที่ ๑-๗ ได้ใช้ถนนในการสัญจรไป-มา สะดวกขึ้น	กองช่าง
๑๐	ก่อสร้างถนน คสล.จากถนนบ้านนางสุนัน เล็บขาว ถึงสี่แยกหนองตากกล้า จุดเริ่มต้น จากถนนบ้านนางสุนัน เล็บขาวถึงสี่แยกหนองตากกล้า หมู่ที่ ๒ บ้านสาวแห (เสนอโดยหมู่ที่ ๒)	- เพื่อให้ประชาชน หมู่ที่ ๑-๗ ได้มีถนนใช้ในการคมนาคม สะดวกขึ้น	ขนาดผิวจราจร กว้าง ๓.๕๐ - ๔.๐๐ ม. ยาว ๓๐๐ ม. หนา ๐.๑๕ ม.	๗๑๐,๐๐๐	๗๑๐,๐๐๐	๗๑๐,๐๐๐	-	-	พื้นที่ผิวจราจร	- ประชาชนหมู่ที่ ๑-๗ ได้ใช้ถนนในการสัญจรไป-มา สะดวกขึ้น	กองช่าง
๑๑	ก่อสร้างถนน คสล. สายจากสี่แยก ร.ถ.๑๗๑-๐๑ ถึงถนนดอนปู่ตา-สี่สุก จุดเริ่มต้น สายจากสี่แยก ร.ถ. ๑๗๑-๐๑ ถึงถนนดอนปู่ตา-สี่สุก หมู่ที่ ๒ บ้านสาวแห (เสนอโดยหมู่ที่ ๒)	- เพื่อให้ประชาชน หมู่ที่ ๑-๗ ได้มีถนนใช้ในการคมนาคม สะดวกขึ้น	ขนาดผิวจราจร กว้าง ๕ ม. ยาว ๔๘๖ ม. หนา ๐.๑๕ ม.	๑,๔๕๐,๐๐๐	๑,๔๕๐,๐๐๐	-	-	-	พื้นที่ผิวจราจร	- ประชาชนหมู่ที่ ๑-๗ ได้ใช้ถนนในการสัญจรไป-มา สะดวกขึ้น	กองช่าง

ที่	โครงการ	วัตถุประสงค์	เป้าหมาย (ผลผลิตของโครงการ)	งบประมาณ					ตัวชี้วัด (KPI)	ผลที่คาดว่าจะได้รับ	หน่วยงาน รับผิดชอบหลัก
				๒๕๖๖ (บาท)	๒๕๖๗ (บาท)	๒๕๖๘ (บาท)	๒๕๖๙ (บาท)	๒๕๗๐ (บาท)			
๑๒	ก่อสร้างถนน คสล.สายจากสวนนายเฉลิม โสสีสุข ถึงสี่แยกถ้องถึงประปา จุดเริ่มต้น สายจากสวนนายเฉลิม โสสีสุขถึงสี่แยกถ้องถึงประปา หมู่ที่ ๒ บ้านสาวแห (เสนอโดยหมู่ที่ ๒)	- เพื่อให้ประชาชนหมู่ที่ ๑-๗ ได้มีถนนใช้ในการคมนาคมสะดวกขึ้น	ขนาดผิวจราจร กว้าง ๓-๔ ม. ยาว ๖๐ ม. หน้า ๐.๑๕ ม.	-	๑๐๘,๐๐๐	๑๐๘,๐๐๐	-	-	พื้นที่ผิวจราจร	- ประชาชนหมู่ที่ ๑-๗ ได้ใช้ถนนในการสัญจรไป-มาสะดวกขึ้น	กองช่าง
๑๓	ก่อสร้างถนน คสล.สายดอนปู่ตา ถึงบ้านสี่สุข จุดเริ่มต้น จากสายดอนปู่ตาถึงบ้านสี่สุข หมู่ที่ ๒ บ้านสาวแห (เสนอโดยหมู่ที่ ๒)	- เพื่อให้ประชาชนหมู่ที่ ๑-๗ ได้มีถนนใช้ในการคมนาคมสะดวกขึ้น	ขนาดผิวจราจร กว้าง ๔ ม. ยาว ๑,๒๙๐ ม. หน้า ๐.๑๕ ม.	-	๓,๑๐๐,๐๐๐	๓,๑๐๐,๐๐๐	-	-	พื้นที่ผิวจราจร	- ประชาชนหมู่ที่ ๑-๗ ได้ใช้ถนนในการสัญจรไป-มาสะดวกขึ้น	กองช่าง
๑๔	ก่อสร้างถนน คสล.สายบ้านสาวแห ม.๒ ถึงหนองตากกล้า จุดเริ่มต้น สายจากบ้านสาวแห ม.๒ ถึงหนองตากกล้า หมู่ที่ ๒ บ้านสาวแห (เสนอโดยหมู่ที่ ๒)	- เพื่อให้ประชาชนหมู่ที่ ๑-๗ ได้มีถนนใช้ในการคมนาคมสะดวกขึ้น	ขนาดผิวจราจร กว้าง ๔ ม. ยาว ๑,๓๐๐ ม. หน้า ๐.๑๕ ม.	-	-	๒,๙๒๐,๐๐๐	๒,๙๒๐,๐๐๐	-	พื้นที่ผิวจราจร	- ประชาชนหมู่ที่ ๑-๗ ได้ใช้ถนนในการสัญจรไป-มาสะดวกขึ้น	กองช่าง
๑๕	ก่อสร้างถนน คสล. สายจากบ้านนางสุบัน เลียบขาว ถึงสามแยกไปสวนนายทอง คมขำ จุดเริ่มต้น จากบ้านนางสุบัน เลียบขาวถึงสามแยกไปสวนนายทอง คมขำ หมู่ที่ ๒ บ้านสาวแห (เสนอโดยหมู่ที่ ๒)	- เพื่อให้ประชาชนหมู่ที่ ๑-๗ ได้มีถนนใช้ในการคมนาคมสะดวกขึ้น	ขนาดผิวจราจร กว้าง ๔ ม. ยาว ๑,๓๔๐ ม. หน้า ๐.๑๕ ม.	-	-	๓,๑๕๐,๐๐๐	๓,๑๕๐,๐๐๐	-	พื้นที่ผิวจราจร	- ประชาชนหมู่ที่ ๑-๗ ได้ใช้ถนนในการสัญจรไป-มาสะดวกขึ้น	กองช่าง

ที่	โครงการ	วัตถุประสงค์	เป้าหมาย (ผลผลิตของโครงการ)	งบประมาณ					ตัวชี้วัด (KPI)	ผลที่คาดว่าจะได้รับ	หน่วยงาน รับผิดชอบหลัก
				๒๕๖๖ (บาท)	๒๕๖๗ (บาท)	๒๕๖๘ (บาท)	๒๕๖๙ (บาท)	๒๕๗๐ (บาท)			
๑๖	ก่อสร้างถนน คสล. สายสี่แยก รอ.ถ.๑๗๑-๐๑ ถึงถนน อบจ.รอ. ๑๐๕๐ จุดเริ่มต้น จากสี่แยกรอ.ถ.๑๗๑-๐๑ ถึง ถนน อบจ.รอ.๑๐๕๐ หมู่ที่ ๒ บ้านสาวแห (เสนอโดยหมู่ที่ ๒)	- เพื่อให้ประชาชน หมู่ที่ ๑-๗ ได้มีถนนใช้ในการคมนาคม สะดวกขึ้น	ขนาดผิวจราจร กว้าง ๔ ม.ยาว ๘๐๐ ม. หน้า ๐.๑๕ ม.	๓,๐๐๐,๐๐๐	๓,๐๐๐,๐๐๐	๓,๐๐๐,๐๐๐	-	-	พื้นที่ผิวจราจร	- ประชาชนหมู่ที่ ๑-๗ ได้ใช้ถนนในการสัญจรไป-มา สะดวกขึ้น	กองช่าง
๑๗	ก่อสร้างถนน คสล. สายสามแยก บ้านนางสีดา กลัดหวางถึงถนนไปศูนย์พัฒนาเด็กเล็กบ้านสาวแห จุดเริ่มต้น จากสายสามแยกบ้านนางสีดา กลัดหวาง ถึงถนนไปศูนย์พัฒนาเด็กเล็กบ้านสาวแห หมู่ที่ ๒ บ้านสาวแห (เสนอโดยหมู่ที่ ๒)	- เพื่อให้ประชาชน หมู่ที่ ๑-๗ ได้มีถนนใช้ในการคมนาคม สะดวกขึ้น	ขนาดผิวจราจร กว้าง ๔ ม. ยาว ๒๐๐ ม. หน้า ๐.๑๕ ม.	-	๔๐๐,๐๐๐	๔๐๐,๐๐๐	๔๐๐,๐๐๐	-	พื้นที่ผิวจราจร	- ประชาชนหมู่ที่ ๑-๗ ได้ใช้ถนนในการสัญจรไป-มา สะดวกขึ้น	กองช่าง
๑๘	เสริมผิวแอสฟัลต์ติกคอนกรีต สายข้างบ้านนายพุททอง สุวรรณสุด ถึงบ้านนาย วรพงษ์ บุญชม จุดเริ่มต้น จากข้างบ้านนายพุททอง สุวรรณสุด ถึง บ้านนาย วรพงษ์ บุญชม หมู่ที่ ๓ บ้านหนองแคน (เสนอโดยหมู่ที่ ๓)	- เพื่อให้ประชาชน หมู่ที่ ๑-๗ ได้มีถนนใช้ในการคมนาคม สะดวกขึ้น	ขนาดผิวจราจร กว้าง ๔ ม. ยาว ๔๐๐ ม. หน้า ๐.๐๔ ม.	-	๗๐๐,๐๐๐	๗๐๐,๐๐๐	-	-	พื้นที่ผิวจราจร	- ประชาชนหมู่ที่ ๑-๗ ได้ใช้ถนนในการสัญจรไป-มา สะดวกขึ้น	กองช่าง

ที่	โครงการ	วัตถุประสงค์	เป้าหมาย (ผลผลิตของโครงการ)	งบประมาณ					ตัวชี้วัด (KPI)	ผลที่คาดว่าจะ ได้รับ	หน่วยงาน รับผิดชอบ หลัก
				๒๕๖๖ (บาท)	๒๕๖๗ (บาท)	๒๕๖๘ (บาท)	๒๕๖๙ (บาท)	๒๕๗๐ (บาท)			
๑๙	เสริมผิวแอสฟัลท์ติกคอนกรีต สายจากบ้านนางอมร แสนยศ ถึง ถนน รอ.ถ.๑๗๑-๐๘ (สายรอ. ๓๐๑๒-ดอนซาต) จุดเริ่มต้น จากบ้านนางอมร แสนยศ ถึง ถนน รอ.ถ.๑๗๑-๐๘ (สายรอ. ๓๐๑๒-ดอนซาต) หมู่ที่ ๓ บ้านหนองแคน (เสนอโดยหมู่ที่ ๓)	- เพื่อให้ประชาชน หมู่ที่ ๑-๗ ได้มีถนนใช้ในการคมนาคม สะดวกขึ้น	ขนาดผิวจราจร กว้าง ๔ ม. ยาว ๔๗๐ ม. หนา ๐.๐๔ ม.	-	๘๔๖,๐๐๐	๘๔๖,๐๐๐	-	-	พื้นที่ผิวจราจร	- ประชาชนหมู่ที่ ๑-๗ ได้ใช้ถนนในการสัญจรไป-มา สะดวกขึ้น	กองช่าง
๒๐	เสริมผิวแอสฟัลท์ติกคอนกรีต สายแยก รอ.ถ.๑๗๑-๐๔ (รอ. ๓๐๑๒-บ.ใหม่ดอนเจริญ-บ.หนองแคน-บ.ดอนบ่อ) ถึงถนนสายรอ. ๓๐๑๒-วัดหนองแคน จุดเริ่มต้น จากแยก รอ.ถ.๑๗๑-๐๔ (รอ.๓๐๑๒-บ.ใหม่ดอนเจริญ-บ.หนองแคน-บ.ดอนบ่อ) ถึงถนนสายรอ. ๓๐๑๒-วัดหนองแคน หมู่ที่ ๓ บ้านหนองแคน (เสนอโดยคณะผู้บริหาร)	- เพื่อให้ประชาชน หมู่ที่ ๑-๗ ได้มีถนนใช้ในการคมนาคม สะดวกขึ้น	ขนาดผิวจราจร กว้าง ๔ ม. ยาว ๑๓๐ ม. หนา ๐.๐๔ ม.	-	๒๓๕,๐๐๐	๒๓๕,๐๐๐	-	-	พื้นที่ผิวจราจร	- ประชาชนหมู่ที่ ๑-๗ ได้ใช้ถนนในการสัญจรไป-มา สะดวกขึ้น	กองช่าง
๒๑	ซ่อมสร้างทางผิวแอสฟัลท์ติกคอนกรีต (โดยวิธี Pavement-in-Place Recycling) สายแยก รอ.ถ.๑๗๑-๐๔ (รอ.๓๐๑๒-บ.ใหม่ดอนเจริญ-บ.หนองแคน-บ.ดอนบ่อ) จุดเริ่มต้น จากบ้านนายล้วน คำดี ถึง เขตติดต่อบ้านดอนบ่อ หมู่ที่ ๓ บ้านหนองแคน (เสนอโดยคณะผู้บริหาร)	- เพื่อให้ประชาชน หมู่ที่ ๑-๗ ได้มีถนนใช้ในการคมนาคม สะดวกขึ้น	ขนาดผิวจราจร กว้าง ๖ ม. ยาว ๒,๔๘๑ ม. หนา ๐.๐๔ ม.	-	๗,๑๐๐,๐๐๐	๗,๑๐๐,๐๐๐	-	-	พื้นที่ผิวจราจร	- ประชาชนหมู่ที่ ๑-๗ ได้ใช้ถนนในการสัญจรไป-มา สะดวกขึ้น	กองช่าง

ที่	โครงการ	วัตถุประสงค์	เป้าหมาย (ผลผลิตของโครงการ)	งบประมาณ					ตัวชี้วัด (KPI)	ผลที่คาดว่าจะได้รับ	หน่วยงาน รับผิดชอบ หลัก
				๒๕๖๖ (บาท)	๒๕๖๗ (บาท)	๒๕๖๘ (บาท)	๒๕๖๙ (บาท)	๒๕๗๐ (บาท)			
๒๒	ซ่อมแซมถนน คสล.สายจาก บ้านนายพุดทอง สุวรรณสุด ถึงบ้านนายวรพงษ์ บุญชม จุดเริ่มต้น จากบ้านนายพุดทอง สุวรรณสุด ถึงบ้านนายวรพงษ์ บุญชม หมู่ที่ ๓ บ้านหนองแคน (เสนอโดยหมู่ที่ ๓)	- เพื่อให้ประชาชน หมู่ที่ ๑-๗ ได้มีถนน ใช้ในการคมนาคม สะดวกขึ้น	ขนาดผิวจราจร กว้าง ๔ ม. ยาว ๒๖๐ ม.	๓๐๐,๐๐๐	๓๐๐,๐๐๐	-	-	-	พื้นที่ผิวจราจร	- ประชาชนหมู่ที่ ๑-๗ ได้ใช้ถนน ในการสัญจรไป -มา สะดวกขึ้น	กองช่าง
๒๓	ก่อสร้างถนน คสล.สายจาก บ้านนายวรพงษ์ บุญชม ถึง ถนน รอ.ถ.๑๗๑-๐๘(สายรอ. ๓๐๑๒-ตอนขาด) จุดเริ่มต้น จากบ้านนายวรพงษ์ บุญชม ถึง ถนน รอ.ถ.๑๗๑-๐๘ (สายรอ.๓๐๑๒-ตอนขาด) หมู่ที่ ๓ บ้านหนองแคน (เสนอโดยหมู่ที่ ๓)	- เพื่อให้ประชาชน หมู่ที่ ๑-๗ ได้มีถนน ใช้ในการคมนาคม สะดวกขึ้น	ขนาดผิวจราจร กว้าง ๔ ม.ยาว ๑๐๖ ม. หน้า ๐.๑๕ ม.	๓๐๐,๐๐๐	๓๐๐,๐๐๐	๓๐๐,๐๐๐	-	-	พื้นที่ผิวจราจร	- ประชาชนหมู่ที่ ๑-๗ ได้ใช้ถนน ในการสัญจรไป -มา สะดวกขึ้น	กองช่าง
๒๔	ก่อสร้างถนน คสล.สายแยก รอ.ถ.๑๗๑-๐๔(รอ.๓๐๑๒-บ. ใหม่ตอนเจริญ-บ.หนองแคน-บ. ดอนบ่อ) ถึงทุ่งขามป้อม จุดเริ่มต้น จากแยก รอ.ถ.๑๗๑- ๐๔ (รอ.๓๐๑๒-บ.ใหม่ตอน เจริญ-บ.หนองแคน-บ.ดอนบ่อ) ถึงทุ่งขามป้อม หมู่ที่ ๓ บ้านหนองแคน (เสนอโดยคณะผู้บริหาร)	- เพื่อให้ประชาชน หมู่ที่ ๑-๗ ได้มีถนน ใช้ในการคมนาคม สะดวกขึ้น	ขนาดผิวจราจร กว้าง ๔ ม.ยาว ๓,๐๐๐ ม. หน้า ๐.๑๕ ม.	-	๗,๕๐๐,๐๐๐	๗,๕๐๐,๐๐๐	๗,๕๐๐,๐๐๐	-	พื้นที่ผิวจราจร	- ประชาชนหมู่ที่ ๑-๗ ได้ใช้ถนน ในการสัญจรไป -มา สะดวกขึ้น	กองช่าง

ที่	โครงการ	วัตถุประสงค์	เป้าหมาย (ผลผลิตของโครงการ)	งบประมาณ					ตัวชี้วัด (KPI)	ผลที่คาดว่าจะได้รับ	หน่วยงาน รับผิดชอบ หลัก
				๒๕๖๖ (บาท)	๒๕๖๗ (บาท)	๒๕๖๘ (บาท)	๒๕๖๙ (บาท)	๒๕๗๐ (บาท)			
๒๕	เสริมผิวแอสฟัลต์ติกคอนกรีต สายหน้าโรงเรียนบ้านดอนแดง ถึงห้วยก้ากัวก <u>จุดเริ่มต้น</u> จากหน้าโรงเรียนบ้าน ดอนแดงถึงห้วยก้ากัวก หมู่ที่ ๔ บ้านดอนแดง (เสนอโดยหมู่ที่ ๔)	- เพื่อให้ประชาชน หมู่ที่ ๑-๗ ได้มีถนน ใช้ในการคมนาคม สะดวกขึ้น	ขนาดผิวจราจร กว้าง ๔ ม.ยาว ๔๐๐ ม. หนา ๐.๐๔ ม.	-	๗๒๐,๐๐๐	๗๒๐,๐๐๐	๗๒๐,๐๐๐	-	พื้นที่ผิวจราจร	- ประชาชนหมู่ที่ ๑-๗ ได้ใช้ถนนใน การสัญจรไป-มา สะดวกขึ้น	กองช่าง
๒๖	เสริมผิวแอสฟัลต์ติกคอนกรีต สายหน้าบ้านนายจักษ์พงษ์ ถนนไทยถึงหน้าวัดดอนแดง ด้านทิศใต้ <u>จุดเริ่มต้น</u> จากหน้าบ้านนาย จักษ์พงษ์ ถนนไทยถึงหน้าวัด ดอนแดงด้านทิศใต้ หมู่ที่ ๔ บ้านดอนแดง (เสนอโดยหมู่ที่ ๔)	- เพื่อให้ประชาชน หมู่ที่ ๑-๗ ได้มีถนน ใช้ในการคมนาคม สะดวกขึ้น	ขนาดผิวจราจร กว้าง ๔ ม.ยาว ๓๙๐ ม. หนา ๐.๐๔ ม.	-	-	๗๐๒,๐๐๐	๗๐๒,๐๐๐	-	พื้นที่ผิวจราจร	- ประชาชนหมู่ที่ ๑-๗ ได้ใช้ถนนใน การสัญจรไป-มา สะดวกขึ้น	กองช่าง
๒๗	เสริมผิวแอสฟัลต์ติกคอนกรีต สาย รอ.ถ๑๗๑-๐๕ (ถนนสาย แยกรอ๓๐๑๒-บ้านดอนแดง ม. ๔)จากถนนลาดยาง ถึงหน้า โรงเรียนบ้านดอนแดง <u>จุดเริ่มต้น</u> จากถนนลาดยางถึงหน้าโรงเรียน บ้านดอนแดง หมู่ที่ ๔ บ้านดอนแดง (เสนอโดยหมู่ที่ ๔)	- เพื่อให้ประชาชน หมู่ที่ ๑-๗ ได้มีถนน ใช้ในการคมนาคม สะดวกขึ้น	ขนาดผิวจราจร กว้าง ๔ ม.ยาว ๘๖๘ ม. หนา ๐.๐๔ ม.	๑,๕๗๐,๐๐๐	๑,๕๗๐,๐๐๐	๑,๕๗๐,๐๐๐	๑,๕๗๐,๐๐๐	-	พื้นที่ผิวจราจร	- ประชาชนหมู่ที่ ๑-๗ ได้ใช้ถนนใน การสัญจรไป-มา สะดวกขึ้น	กองช่าง

ที่	โครงการ	วัตถุประสงค์	เป้าหมาย (ผลผลิตของโครงการ)	งบประมาณ					ตัวชี้วัด (KPI)	ผลที่คาดว่าจะ ได้รับ	หน่วยงาน รับผิดชอบ หลัก
				๒๕๖๖ (บาท)	๒๕๖๗ (บาท)	๒๕๖๘ (บาท)	๒๕๖๙ (บาท)	๒๕๗๐ (บาท)			
๒๘	ซ่อมสร้างถนนลาดยาง ผิวแอสฟัลท์ติกคอนกรีต (โดย วิธี Pavement-in-Place Recycling) สาย รอ.ถ๑๗๑- ๐๕ (ถนนสายแยกรอ๓๐๑๒- บ้านดอนแดง ม.๔) จุดเริ่มต้น จากรอยต่อ ถนนลาดยางบ้านธาตุจอมศรี ถึง สุดถนนลาดยางบ้านดอนแดง หมู่ที่ ๔ บ้านดอนแดง (เสนอโดยคณะผู้บริหาร)	- เพื่อให้ประชาชน หมู่ที่ ๑-๗ ได้มีถนน ใช้ในการคมนาคม สะดวกขึ้น	ขนาดผิวจราจร กว้าง ๔ ม. ยาว ๘๖๘ ม. หน้า ๐.๐๔ ม.	๔,๐๐๐,๐๐๐	๔,๐๐๐,๐๐๐	๔,๐๐๐,๐๐๐	๔,๐๐๐,๐๐๐	-	พื้นที่ผิวจราจร	- ประชาชนหมู่ที่ ๑-๗ ได้ใช้ถนนใน การสัญจรไป-มา สะดวกขึ้น	กองช่าง
๒๙	ก่อสร้างไหล่ทาง คสล. ถนน รอ.ถ.๑๗๑-๐๕(สายรอ.๓๐๑๒- บ.ดอนแดงม.๔) จาก ถนนลาดยาง ถึงหน้าโรงเรียน บ้านดอนแดง จุดเริ่มต้น จากถนนลาดยาง - หน้าโรงเรียนบ้านดอนแดง หมู่ที่ ๔ บ้านดอนแดง (เสนอโดยหมู่ที่ ๔)	- เพื่อให้ประชาชน หมู่ที่ ๑-๗ ได้มีถนน ใช้ในการคมนาคม สะดวกขึ้น	ขนาดผิวจราจร กว้าง ๒ ม. ยาว ๖๒๐ ม. หน้า ๐.๑๕ ม.	๘๐๐,๐๐๐	๘๐๐,๐๐๐	-	-	-	พื้นที่ผิวจราจร	- ประชาชนหมู่ที่ ๑-๗ ได้ใช้ถนนใน การสัญจรไป-มา สะดวกขึ้น	กองช่าง
๓๐	ก่อสร้างถนน คสล.จากที่น่านาง บุญนาค ศิริมาถึงห้วยก้ากวิวก จุดเริ่มต้น จากที่น่านางบุญนาค ศิริมา ถึง ห้วยก้ากวิวก หมู่ที่ ๔ บ้านดอนแดง (เสนอโดยหมู่ที่ ๔)	- เพื่อให้ประชาชน หมู่ที่ ๑-๗ ได้มีถนน ใช้ในการคมนาคม สะดวกขึ้น	ขนาดผิวจราจร กว้าง ๔ ม. ยาว ๑,๐๑๐ ม. หน้า ๐.๑๕ ม.	-	๒,๕๐๐,๐๐๐	๒,๕๐๐,๐๐๐	-	-	พื้นที่ผิวจราจร	- ประชาชนหมู่ที่ ๑-๗ ได้ใช้ถนนใน การสัญจรไป-มา สะดวกขึ้น	กองช่าง
๓๑	ก่อสร้างถนน คสล.จากที่น่านาง บุญนาค ศิริมาถึงข้างวัดดอน แดง จุดเริ่มต้น จากที่น่านาง บุญนาค ศิริมาถึงข้างวัดดอนแดง หมู่ที่ ๔ บ้านดอนแดง (เสนอโดยหมู่ที่ ๔)	- เพื่อให้ประชาชน หมู่ที่ ๑-๗ ได้มีถนน ใช้ในการคมนาคม สะดวกขึ้น	ขนาดผิวจราจร กว้าง ๔ ม. ยาว ๖๔๘ ม. หน้า ๐.๑๕ ม.	-	-	๑,๕๓๐,๐๐๐	๑,๕๓๐,๐๐๐	-	พื้นที่ผิวจราจร	- ประชาชนหมู่ที่ ๑-๗ ได้ใช้ถนนใน การสัญจรไป-มา สะดวกขึ้น	กองช่าง

ที่	โครงการ	วัตถุประสงค์	เป้าหมาย (ผลผลิตของโครงการ)	งบประมาณ					ตัวชี้วัด (KPI)	ผลที่คาดว่าจะได้รับ	หน่วยงาน รับผิดชอบ หลัก
				๒๕๖๖ (บาท)	๒๕๖๗ (บาท)	๒๕๖๘ (บาท)	๒๕๖๙ (บาท)	๒๕๗๐ (บาท)			
๓๒	ก่อสร้างถนน คสล.สายข้างวัดดอนแดงด้านทิศเหนือถึงท่าสูบน้ำประปา จุดเริ่มต้น จากข้างวัดดอนแดงด้านทิศเหนือถึงท่าสูบน้ำประปา หมู่ที่ ๔ บ้านดอนแดง (เสนอโดยหมู่ที่ ๔)	- เพื่อให้ประชาชน หมู่ที่ ๑-๗ ได้มีถนนใช้ในการคมนาคม สะดวกขึ้น	ขนาดผิวจราจร กว้าง ๔ ม. ยาว ๕๘๖ ม. หน้า ๐.๑๕ ม.	-	-	๑,๓๗๗,๐๐๐	๑,๓๗๗,๐๐๐	-	พื้นที่ผิวจราจร	- ประชาชนหมู่ที่ ๑-๗ ได้ใช้ถนนในการสัญจรไป-มา สะดวกขึ้น	กองช่าง
๓๓	ก่อสร้างถนน คสล.สายบ้านนายบุญมี รวมจิตร ถึงบ้านนายสุพล งามเกลี้ยง จุดเริ่มต้น จากบ้านนายบุญมี รวมจิตร ถึงบ้านนายสุพล งามเกลี้ยง หมู่ที่ ๔ บ้านดอนแดง (เสนอโดยหมู่ที่ ๔)	- เพื่อให้ประชาชน หมู่ที่ ๑-๗ ได้มีถนนใช้ในการคมนาคม สะดวกขึ้น	ขนาดผิวจราจร กว้าง ๔ ม. ยาว ๔๒๐ ม. หน้า ๐.๑๕ ม.	-	-	-	๙๘๗,๐๐๐	๙๘๗,๐๐๐	พื้นที่ผิวจราจร	- ประชาชนหมู่ที่ ๑-๗ ได้ใช้ถนนในการสัญจรไป-มา สะดวกขึ้น	กองช่าง
๓๔	ก่อสร้างถนน คสล.สายบ้านนายทองเหลือง มีศรี เชื่อมถนนสายบ้านนายบุญมี ถึงบ้านนายสุพล งามเกลี้ยง จุดเริ่มต้น จากสายบ้านนายทองเหลือง มีศรี เชื่อมถนนสายบ้านนายบุญมี ถึงบ้านนายสุพล งามเกลี้ยง หมู่ที่ ๔ บ้านดอนแดง (เสนอโดยหมู่ที่ ๔)	- เพื่อให้ประชาชน หมู่ที่ ๑-๗ ได้มีถนนใช้ในการคมนาคม สะดวกขึ้น	ขนาดผิวจราจร กว้าง ๔ ม. ยาว ๙๕ ม. หน้า ๐.๑๕ ม.	-	-	-	๒๓๐,๐๐๐	๒๓๐,๐๐๐	พื้นที่ผิวจราจร	- ประชาชนหมู่ที่ ๑-๗ ได้ใช้ถนนในการสัญจรไป-มา สะดวกขึ้น	กองช่าง
๓๕	ก่อสร้างถนน คสล.สายจากบ้านนายสัมฤทธิ์ เมรัลถึงบ้านนายทองคุณ ห้วยจันทร์ จุดเริ่มต้น จากบ้านนายสัมฤทธิ์ เมรัลถึงบ้านนายทองคุณ ห้วยจันทร์ หมู่ที่ ๔ บ้านดอนแดง (เสนอโดยหมู่ที่ ๔)	- เพื่อให้ประชาชน หมู่ที่ ๑-๗ ได้มีถนนใช้ในการคมนาคม สะดวกขึ้น	ขนาดผิวจราจร กว้าง ๔ ม. ยาว ๑๒๙ ม. หน้า ๐.๑๕ ม.	-	-	-	๓๑๐,๐๐๐	๓๑๐,๐๐๐	พื้นที่ผิวจราจร	- ประชาชนหมู่ที่ ๑-๗ ได้ใช้ถนนในการสัญจรไป-มา สะดวกขึ้น	กองช่าง

ที่	โครงการ	วัตถุประสงค์	เป้าหมาย (ผลผลิตของโครงการ)	งบประมาณ					ตัวชี้วัด (KPI)	ผลที่คาดว่าจะได้รับ	หน่วยงาน รับผิดชอบ หลัก
				๒๕๖๖ (บาท)	๒๕๖๗ (บาท)	๒๕๖๘ (บาท)	๒๕๖๙ (บาท)	๒๕๗๐ (บาท)			
๓๖	ก่อสร้างถนน คสล.ถนนสาย รอ.ถ. ๑๗๑-๐๖(สายสามแยกโรงปุ๋ย บ้านดอนแดงหมู่ที่๔-บ้านคลิกลิ่ง) จุดเริ่มต้น ถนนสาย รอ.ถ.๑๗๑-๐๖ (สายสามแยกโรงปุ๋ยบ้านดอนแดง หมู่ที่ ๔ - บ้านคลิกลิ่ง) หมู่ที่ ๔ บ้านดอนแดง (เสนอโดยหมู่ที่ ๔)	- เพื่อให้ประชาชน หมู่ที่ ๑-๗ ได้มีถนนใช้ในการคมนาคม สะดวกขึ้น	ขนาดผิวจราจร กว้าง ๕ ม. ยาว ๑,๐๘๖ ม. หนา ๐.๑๕ ม.	๔,๕๐๐,๐๐๐	๔,๕๐๐,๐๐๐	๔,๕๐๐,๐๐๐	๔,๕๐๐,๐๐๐	๔,๕๐๐,๐๐๐	พื้นที่ผิวจราจร	- ประชาชนหมู่ที่ ๑-๗ ได้ใช้ถนนในการสัญจรไป-มา สะดวกขึ้น	กองช่าง
๓๗	เสริมผิวแอสฟัลต์ติกคอนกรีตสายจากบ้านนางสวนจันทิม ถึง ถนนสายรอ.ถ.๑๗๑-๐๑(สายบ.สาวแห - ดูกอิ่ง) จุดเริ่มต้น จากบ้านนางสวนจันทิม ถึง ถนนสายรอ.ถ.๑๗๑-๐๑ (สายบ.สาวแห - ดูกอิ่ง) หมู่ที่ ๕ บ้านสาวแห (เสนอโดยหมู่ที่ ๕)	- เพื่อให้ประชาชน หมู่ที่ ๑-๗ ได้มีถนนใช้ในการคมนาคม สะดวกขึ้น	ขนาดผิวจราจร กว้าง ๔ ม. ยาว ๑๓๒ ม. หนา ๐.๐๔ ม.	๒๓๗,๖๐๐	๒๓๗,๖๐๐	-	-	-	พื้นที่ผิวจราจร	- ประชาชนหมู่ที่ ๑-๗ ได้ใช้ถนนในการสัญจรไป-มา สะดวกขึ้น	กองช่าง
๓๘	เสริมผิวแอสฟัลต์ติกคอนกรีตสายจากหลังบ้าน อ.วัชรกรณ ถึงศูนย์พัฒนาเด็กเล็กบ้านสาวแห จุดเริ่มต้น จากหลังบ้าน อ.วัชรกรณ ถึงศูนย์พัฒนาเด็กเล็กบ้านสาวแห หมู่ที่ ๕ บ้านสาวแห (เสนอโดยหมู่ที่ ๕)	- เพื่อให้ประชาชน หมู่ที่ ๑-๗ ได้มีถนนใช้ในการคมนาคม สะดวกขึ้น	ขนาดผิวจราจร กว้าง ๓.๐๐ - ๔.๐๐ ม. ยาว ๓๙๕ ม. หนา ๐.๐๔ ม.	-	๗๑๑,๐๐๐	๗๑๑,๐๐๐	-	-	พื้นที่ผิวจราจร	- ประชาชนหมู่ที่ ๑-๗ ได้ใช้ถนนในการสัญจรไป-มา สะดวกขึ้น	กองช่าง

ที่	โครงการ	วัตถุประสงค์	เป้าหมาย (ผลผลิตของโครงการ)	งบประมาณ					ตัวชี้วัด (KPI)	ผลที่คาดว่าจะได้รับ	หน่วยงาน รับผิดชอบ หลัก
				๒๕๖๖ (บาท)	๒๕๖๗ (บาท)	๒๕๖๘ (บาท)	๒๕๖๙ (บาท)	๒๕๗๐ (บาท)			
๓๙	เสริมผิวแอสฟัลต์ติกคอนกรีต สายจากบ้านนายทินกร เพื่อแม่ ถึง บ้านนางสมาน เชื้อพะาะ จุดเริ่มต้น จากบ้านนายทินกร เพื่อแม่ ถึงบ้านนางสมาน เชื้อพะาะ หมู่ที่ ๕ บ้านสาวแห (เสนอโดยหมู่ที่ ๕)	- เพื่อให้ประชาชน หมู่ที่ ๑-๗ ได้มีถนน ใช้ในการคมนาคม สะดวกขึ้น	ขนาดผิวจราจร กว้าง ๓.๐๐ ม.ยาว ๗๖ ม. หนาเฉลี่ย ๐.๐๔ ม.	-	๑๓๖,๐๐๐	๑๓๖,๐๐๐	-	-	พื้นที่ผิวจราจร	- ประชาชนหมู่ที่ ๑-๗ ได้ใช้ถนนใน การสัญจรไป-มา สะดวกขึ้น	กองช่าง
๔๐	เสริมผิวแอสฟัลต์ติกคอน กรีตสายจากบ้านนางอรดี ฟ้าย่ง ถึง ถนนร.ถ.๑๗๑-๐๑(สายบ. สาวแห - บ.ตุกอึ้ง) จุดเริ่มต้น จากบ้านนางอรดี ฟ้าย่ง ถึงถนนร.ถ.๑๗๑-๐๑ (สายบ.สาว แห - บ.ตุกอึ้ง) หมู่ที่ ๕ บ้านสาวแห (เสนอโดยคณะผู้บริหาร)	- เพื่อให้ประชาชน หมู่ที่ ๑-๗ ได้มีถนน ใช้ในการคมนาคม สะดวกขึ้น	ขนาดผิวจราจร กว้าง ๔.๐๐ ม.ยาว ๑๐๔ ม. หนาเฉลี่ย ๐.๐๔ ม.	-	๑๘๗,๐๐๐	๑๘๗,๐๐๐	-	-	พื้นที่ผิวจราจร	- ประชาชนหมู่ที่ ๑-๗ ได้ใช้ถนนใน การสัญจรไป-มา สะดวกขึ้น	กองช่าง
๔๑	ก่อสร้างถนน คสล.สายจากบ้าน นายอนุชิต สอนทุ้ง ถึงหอดัง ประปาหมู่ ๕ จุดเริ่มต้น จากบ้านนายอนุชิต สอนทุ้ง - หอดังประปาหมู่ ๕ หมู่ที่ ๕ บ้านสาวแห (เสนอโดยหมู่ที่ ๕)	- เพื่อให้ประชาชน หมู่ที่ ๑-๗ ได้มีถนน ใช้ในการคมนาคม สะดวกขึ้น	ขนาดผิวจราจร กว้าง ๔ ม. ยาว ๑๗๗ ม. หนา ๐.๑๕ ม.	-	๔๑๖,๐๐๐	๔๑๖,๐๐๐	-	-	พื้นที่ผิวจราจร	- ประชาชนหมู่ที่ ๑-๗ ได้ใช้ถนนใน การสัญจรไป-มา สะดวกขึ้น	กองช่าง
๔๒	ก่อสร้างถนน คสล.สายถนนร.ถ. ๑๗๑-๐๑(สายบ.สาวแห-บ.ตุกอึ้ง) ผ่านถนนลูกรังเข้าหนองสิม จุดเริ่มต้น จากถนนร.ถ.๑๗๑-๐๑ (สายบ.สาวแห-บ.ตุกอึ้ง) ผ่านถนนลูกรังเข้าหนองสิม หมู่ที่ ๕ บ้านสาวแห (เสนอโดยหมู่ที่ ๕)	- เพื่อให้ประชาชน หมู่ที่ ๑-๗ ได้มีถนน ใช้ในการคมนาคม สะดวกขึ้น	ขนาดผิวจราจร กว้าง ๔ ม. ยาว ๑๐๗ ม. หนา ๐.๑๕ ม.	-	๑๐๘,๐๐๐	๑๐๘,๐๐๐	-	-	พื้นที่ผิวจราจร	- ประชาชนหมู่ที่ ๑-๗ ได้ใช้ถนนใน การสัญจรไป-มา สะดวกขึ้น	กองช่าง

ที่	โครงการ	วัตถุประสงค์	เป้าหมาย (ผลผลิตของโครงการ)	งบประมาณ					ตัวชี้วัด (KPI)	ผลที่คาดว่าจะได้รับ	หน่วยงาน รับผิดชอบหลัก
				๒๕๖๖ (บาท)	๒๕๖๗ (บาท)	๒๕๖๘ (บาท)	๒๕๖๙ (บาท)	๒๕๗๐ (บาท)			
๔๓	ก่อสร้างถนน คสล. ถนนรอบหนองลิม จุดเริ่มต้น ถนนรอบหนองลิม หมู่ที่ ๕ บ้านสาวแห (เสนอโดยหมู่ที่ ๕)	- เพื่อให้ประชาชน หมู่ที่ ๑-๗ ได้มีถนนใช้ในการคมนาคม สะดวกขึ้น	ขนาดผิวจราจร กว้าง ๓.๐๐ - ๓.๕๐ ม. ยาว ๒๘๖ ม. หน้า ๐.๑๕ ม.	-	-	-	๖๗๒,๑๐๐	๖๗๒,๑๐๐	พื้นที่ผิวจราจร	- ประชาชนหมู่ที่ ๑-๗ ได้ใช้ถนนในการสัญจรไป-มา สะดวกขึ้น	กองช่าง
๔๔	ก่อสร้างลูกรัง คสล. ทางเชื่อมถนนลาดยาง รอ.ถ.๑๗๑-๐๑ (สายบ.สาวแห - บ.ตุ๊กอึ้ง) สายข้างศาลาประชาคม หมู่ ๕ จุดเริ่มต้น ทางเชื่อมถนนลาดยาง รอ.ถ.๑๗๑-๐๑ (สายบ.สาวแห - บ.ตุ๊กอึ้ง) สายข้างศาลาประชาคม หมู่ที่ ๕ หมู่ที่ ๕ บ้านสาวแห (เสนอโดยคณะผู้บริหาร)	- เพื่อให้ประชาชน หมู่ที่ ๑-๗ ได้มีถนนใช้ในการคมนาคม สะดวกขึ้น	ขนาดผิวจราจร กว้าง ๒.๐๐ - ๓.๐๐ ม. ยาว ๒.๐๐ - ๓.๐๐ ม.	๓,๐๐๐	๓,๐๐๐	-	-	-	พื้นที่ผิวจราจร	- ประชาชนหมู่ที่ ๑-๗ ได้ใช้ถนนในการสัญจรไป-มา สะดวกขึ้น	กองช่าง
๔๕	เสริมผิวแอสฟัลท์ติกคอนกรีต สายสี่แยกบ้านนางบัวพา บุญชม ถึงถนน รอ.ถ.๑๗๑-๐๘ (สายรอ.๓๐๑๒-ดอนชาติ) จุดเริ่มต้น สายสี่แยกบ้านนางบัวพา บุญชม ถึง ถนน รอ.ถ.๑๗๑-๐๘ (สายรอ.๓๐๑๒-ดอนชาติ) หมู่ที่ ๖ บ้านดอนสุข (เสนอโดยหมู่ที่ ๖)	- เพื่อให้ประชาชน หมู่ที่ ๑-๗ ได้มีถนนใช้ในการคมนาคม สะดวกขึ้น	ขนาดผิวจราจร กว้าง ๓ ม. ยาว ๒๔๕ ม. หน้า ๐.๐๔ ม.	๓๙๐,๐๐๐	๓๙๐,๐๐๐	-	-	-	พื้นที่ผิวจราจร	- ประชาชนหมู่ที่ ๑-๗ ได้ใช้ถนนในการสัญจรไป-มา สะดวกขึ้น	กองช่าง

ที่	โครงการ	วัตถุประสงค์	เป้าหมาย (ผลผลิตของโครงการ)	งบประมาณ					ตัวชี้วัด (KPI)	ผลที่คาดว่าจะได้รับ	หน่วยงาน รับผิดชอบหลัก
				๒๕๖๖ (บาท)	๒๕๖๗ (บาท)	๒๕๖๘ (บาท)	๒๕๖๙ (บาท)	๒๕๗๐ (บาท)			
๔๖	เสริมผิวแอสฟัลท์ติกคอนกรีต สายข้างบ้านนางอารี สมานจิตร ถึงสามแยกถนน รอ. ๓๐๑๒ - หลังวัดหนองแคน จุดเริ่มต้น สายข้างบ้านนางอารี สมานจิตร ถึงสามแยกถนน รอ. ๓๐๑๒ - หลังวัดหนองแคน หมู่ที่ ๖ บ้านดอนสุข (เสนอโดยหมู่ที่ ๖)	- เพื่อให้ประชาชน หมู่ที่ ๑-๗ ได้มีถนนใช้ในการคมนาคม สะดวกขึ้น	ขนาดผิวจราจร กว้าง ๔ ม.ยาว ๗๐ ม. หน้า ๐.๐๔ ม.	๑๒๖,๐๐๐	๑๒๖,๐๐๐	-	-	-	พื้นที่ผิวจราจร	- ประชาชนหมู่ที่ ๑-๗ ได้ใช้ถนนในการสัญจรไป-มา สะดวกขึ้น	กองช่าง
๔๗	ก่อสร้างถนนลาดยางผิวแอสฟัลท์ติกคอนกรีต สายจากแยก รอ ๓๐๑๒ ถึงวัดหนองแคน ถึงหนองขี้หมู จุดเริ่มต้น สายจากแยก รอ ๓๐๑๒ -วัดหนองแคน ถึงหนองขี้หมู หมู่ที่ ๖ บ้านดอนสุข (เสนอโดยคณะผู้บริหาร)	- เพื่อให้ประชาชน หมู่ที่ ๑-๗ ได้มีถนนใช้ในการคมนาคม สะดวกขึ้น	ขนาดผิวจราจร กว้าง ๖ ม.ยาว ๓,๐๐๐ ม. หน้า ๐.๐๔ ม.	-	๑๑,๕๕๐,๐๐๐	๑๑,๕๕๐,๐๐๐	๑๑,๕๕๐,๐๐๐	๑๑,๕๕๐,๐๐๐	พื้นที่ผิวจราจร	- ประชาชนหมู่ที่ ๑-๗ ได้ใช้ถนนในการสัญจรไป-มา สะดวกขึ้น	กองช่าง
๔๘	ก่อสร้างถนน คสล. ถนนสายข้างบ้านนายอภิชาติ ศรีนฤมล ถึงถนนรอ.ถ.๑๗๑-๐๘(สายรอ. ๓๐๑๒ ถึงดอนชาติ) จุดเริ่มต้น ถนนสายข้างบ้านนายอภิชาติ ศรีนฤมล ถึง ถนนรอ.ถ. ๑๗๑-๐๘ (สายรอ.๓๐๑๒ ถึงดอนชาติ) หมู่ที่ ๖ บ้านดอนสุข (เสนอโดยหมู่ที่ ๖)	- เพื่อให้ประชาชน หมู่ที่ ๑-๗ ได้มีถนนใช้ในการคมนาคม สะดวกขึ้น	ขนาดผิวจราจร กว้าง ๔ ม.ยาว ๒๐๘ ม. หน้า ๐.๑๕ ม.	๔๘๘,๐๐๐	๔๘๘,๐๐๐	-	-	-	พื้นที่ผิวจราจร	- ประชาชนหมู่ที่ ๑-๗ ได้ใช้ถนนในการสัญจรไป-มา สะดวกขึ้น	กองช่าง

ที่	โครงการ	วัตถุประสงค์	เป้าหมาย (ผลผลิตของโครงการ)	งบประมาณ					ตัวชี้วัด (KPI)	ผลที่คาดว่าจะได้รับ	หน่วยงาน รับผิดชอบหลัก
				๒๕๖๖ (บาท)	๒๕๖๗ (บาท)	๒๕๖๘ (บาท)	๒๕๖๙ (บาท)	๒๕๗๐ (บาท)			
๔๙	ก่อสร้างถนน คสล. ถนนสายจากบ้านนายสำรอง ศรีปัญญา ถึงถนนสายรอ(สายรอ.๓๐๑๒-บ้านหนองแคน) จุดเริ่มต้น จากบ้านนายสำรอง ศรีปัญญา ถึงถนนสายรอ (สายรอ.๓๐๑๒-บ้านหนองแคน) หมู่ที่ ๖ บ้านดอนสุข (เสนอโดยหมู่ที่ ๖)	- เพื่อให้ประชาชนหมู่ที่ ๑-๗ ได้มีถนนใช้ในการคมนาคมสะดวกขึ้น	ขนาดผิวจราจร กว้าง ๓.๐๐ – ๓.๕๐ ม.ยาว ๘๕ ม. หนาเฉลี่ย ๐.๑๕ ม.	-	๑๗๘,๕๐๐	๑๗๘,๕๐๐	-	-	พื้นที่ผิวจราจร	- ประชาชนหมู่ที่ ๑-๗ ได้ใช้ถนนในการสัญจรไป – มา สะดวกขึ้น	กองช่าง
๕๐	ก่อสร้างถนน คสล.จากบ้านนายอภิชาติ ศรีนฤมล ถึงสวนนายแดง สุวรรณสุด จุดเริ่มต้น จากบ้านนายอภิชาติ ศรีนฤมล ถึง สวนนายแดง สุวรรณสุด หมู่ที่ ๖ บ้านดอนสุข (เสนอโดยหมู่ที่ ๖)	- เพื่อให้ประชาชนหมู่ที่ ๑-๗ ได้มีถนนใช้ในการคมนาคมสะดวกขึ้น	ขนาดผิวจราจร กว้าง ๓.๐๐ – ๓.๕๐ ม.ยาว ๒๐๐ ม. หนาเฉลี่ย ๐.๑๕ ม.	-	๔๕๕,๐๐๐	๔๕๕,๐๐๐	-	-	พื้นที่ผิวจราจร	- ประชาชนหมู่ที่ ๑-๗ ได้ใช้ถนนในการสัญจรไป – มา สะดวกขึ้น	กองช่าง
๕๑	เสริมผิวแอสฟัลท์ติกคอนกรีต ภายใน หมู่ที่ ๗ จุดเริ่มต้น ภายใน หมู่ที่ ๗ หมู่ที่ ๗ บ้านใหม่ดอนเจริญ (เสนอโดยหมู่ที่ ๗)	- เพื่อให้ประชาชนหมู่ที่ ๑-๗ ได้มีถนนใช้ในการคมนาคมสะดวกขึ้น	ขนาดผิวจราจร กว้าง ๔ ม. ยาว ๑,๔๕๑ ม. หนาเฉลี่ย ๐.๐๔ ม.	๒,๖๑๑,๘๐๐	๒,๖๑๑,๘๐๐	-	-	-	พื้นที่ผิวจราจร	- ประชาชนหมู่ที่ ๑-๗ ได้ใช้ถนนในการสัญจรไป – มา สะดวกขึ้น	กองช่าง
๕๒	เสริมผิวแอสฟัลท์ติกคอนกรีตสายจากสายแยก ถนนรอ.๓๐๑๒ ถึงหลังวัดหนองแคน จุดเริ่มต้น จากสายแยก ถนนรอ.๓๐๑๒ - หลังวัดหนองแคน หมู่ที่ ๗ บ้านใหม่ดอนเจริญ (เสนอโดยคณะผู้บริหาร)	- เพื่อให้ประชาชนหมู่ที่ ๑-๗ ได้มีถนนใช้ในการคมนาคมสะดวกขึ้น	ขนาดผิวจราจร กว้าง ๔ ม. ยาว ๓,๐๐๐ ม. หนา ๐.๐๔ ม.	-	๕,๔๐๐,๐๐๐	-	๕,๔๐๐,๐๐๐	๕,๔๐๐,๐๐๐	พื้นที่ผิวจราจร	- ประชาชนหมู่ที่ ๑-๗ ได้ใช้ถนนในการสัญจรไป – มา สะดวกขึ้น	กองช่าง

ที่	โครงการ	วัตถุประสงค์	เป้าหมาย (ผลผลิตของ โครงการ)	งบประมาณ					ตัวชี้วัด (KPI)	ผลที่คาดว่าจะได้รับ	หน่วยงาน รับผิดชอบหลัก
				๒๕๖๖ (บาท)	๒๕๖๗ (บาท)	๒๕๖๘ (บาท)	๒๕๖๙ (บาท)	๒๕๗๐ (บาท)			
๕๓	ก่อสร้างถนนลาดยางผิวแอสฟัลท์ติกคอนกรีต สายถนน ร.ถ.๑๗๑-๐๙ (สาย ร๓๐๑๒ ถึงถนนโนนบ้านน้อยหมู่ที่ ๓ ถึงบ้านดอนแดง หมู่ที่ ๔) <u>จุดเริ่มต้น</u> สาย ถนน ร.ถ. ๑๗๑-๐๙ (สาย ร๓๐๑๒ ถึงถนนโนนบ้านน้อยหมู่ที่ ๓-บ้านดอนแดง หมู่ที่ ๔) หมู่ที่ ๗ บ้านใหม่ดอนเจริญ (เสนอโดยหมู่ที่ ๗)	- เพื่อให้ประชาชนหมู่ที่ ๑-๗ ได้มีถนนใช้ในการคมนาคม สะดวกขึ้น	ขนาดผิวจราจร กว้าง ๖ ม.ยาว ๓,๐๐๐ ม. หนา ๐.๐๔ ม.	๑๑,๖๐๐,๐๐๐	๑๑,๖๐๐,๐๐๐	๑๑,๖๐๐,๐๐๐	๑๑,๖๐๐,๐๐๐	-	พื้นที่ผิวจราจร	- ประชาชนหมู่ที่ ๑-๗ ได้ใช้ถนนในการสัญจรไป-มา สะดวกขึ้น	กองช่าง
๕๔	ก่อสร้างถนน คสล. ถนนสายข้างปัมน้ำมัน ถึงสวนนางลำไทร ประทุมวัน <u>จุดเริ่มต้น</u> ถนนสายข้างปัมน้ำมัน ถึงสวนนางลำไทร ประทุมวัน หมู่ที่ ๗ บ้านใหม่ดอนเจริญ (เสนอโดยหมู่ที่ ๗)	- เพื่อให้ประชาชนหมู่ที่ ๑-๗ ได้มีถนนใช้ในการคมนาคม สะดวกขึ้น	ขนาดผิวจราจร กว้าง ๓ ม.ยาว ๒๙๕ ม. หนา ๐.๑๕ ม.	๕๓๑,๐๐๐	๕๓๑,๐๐๐	-	-	-	พื้นที่ผิวจราจร	- ประชาชนหมู่ที่ ๑-๗ ได้ใช้ถนนในการสัญจรไป-มา สะดวกขึ้น	กองช่าง
๕๕	ก่อสร้างถนน คสล. สายถนน ร.ถ.๑๗๑-๐๘ (สายร.๓๐๑๒-ดอนขาด) <u>จุดเริ่มต้น</u> สายถนน ร.ถ.๑๗๑-๐๘ (สายร.๓๐๑๒-ดอนขาด) หมู่ที่ ๗ บ้านใหม่ดอนเจริญ (เสนอโดยคณะผู้บริหาร)	- เพื่อให้ประชาชนหมู่ที่ ๑-๗ ได้มีถนนใช้ในการคมนาคม สะดวกขึ้น	ขนาดผิวจราจร กว้าง ๕ ม.ยาว ๓,๐๐๐ ม. หนา ๐.๑๕ ม.	-	-	-	๑๑,๘๙๐,๐๐๐	๑๑,๘๙๐,๐๐๐	พื้นที่ผิวจราจร	- ประชาชนหมู่ที่ ๑-๗ ได้ใช้ถนนในการสัญจรไป-มา สะดวกขึ้น	กองช่าง

ที่	โครงการ	วัตถุประสงค์	เป้าหมาย (ผลผลิตของโครงการ)	งบประมาณ					ตัวชี้วัด (KPI)	ผลที่คาดว่าจะได้รับ	หน่วยงาน รับผิดชอบ หลัก
				๒๕๖๖ (บาท)	๒๕๖๗ (บาท)	๒๕๖๘ (บาท)	๒๕๖๙ (บาท)	๒๕๗๐ (บาท)			
๕๖	ก่อสร้างถนน คสล. สายถนน รอ.ถ.๑๗๑-๐๙ (สายรอ.๓๐๑๒-โนนบ้านน้อย หมู่ ๓ - บ้านดอนแดง หมู่ ๔) จุดเริ่มต้น สายถนน รอ.ถ.๑๗๑-๐๙ (สายรอ.๓๐๑๒-โนนบ้านน้อย หมู่ ๓ - บ้านดอนแดง หมู่ ๔) หมู่ที่ ๗ บ้านใหม่ดอนเจริญ (เสนอโดยคณะผู้บริหาร)	- เพื่อให้ประชาชน หมู่ที่ ๑-๗ ได้มีถนนใช้ในการคมนาคม สะดวกขึ้น	ขนาดผิวจราจร กว้าง ๕ ม.ยาว ๓,๐๐๐ ม. หนา ๐.๑๕ ม.	-	-	-	๒๐,๐๐๐,๐๐๐	๒๐,๐๐๐,๐๐๐	พื้นที่ผิวจราจร	- ประชาชนหมู่ที่ ๑-๗ ได้ใช้ถนนในการสัญจรไป-มา สะดวกขึ้น	กองช่าง
๕๗	ก่อสร้างถนนดินยกระดับผิวจราจรลูกรัง จากหน้าบ้านนางอุบล สมานจิตร ถึงถนน อบจ. ๑๐๕๐ จุดเริ่มต้น จากหน้าบ้านนางอุบล สมานจิตรถึงถนน อบจ.๑๐๕๐ หมู่ที่ ๑ บ้านสาวแห (เสนอโดยหมู่ที่ ๑)	- เพื่อให้ประชาชน หมู่ที่ ๑-๗ ได้มีถนนใช้ในการคมนาคม สะดวกขึ้น	ขนาดผิวจราจร กว้าง ๔.๐๐-๕.๐๐ ม. ยาว ๑,๐๐๐ ม.	-	-	๕๐๐,๐๐๐	๕๐๐,๐๐๐	-	พื้นที่ผิวจราจร	- ประชาชนหมู่ที่ ๑-๗ ได้ใช้ถนนในการสัญจรไป-มา สะดวกขึ้น	กองช่าง
๕๘	ก่อสร้างถนนดินยกระดับผิวจราจรลูกรัง รอบรพ.สต.บ้านสาวแห จุดเริ่มต้น จากถนน รอ.ถ.๑๗๑-๐๑ ถึง ถนน รอ.ถ.๑๗๑-๐๑ หมู่ที่ ๑ บ้านสาวแห (เสนอโดยหมู่ที่ ๑)	- เพื่อให้ประชาชน หมู่ที่ ๑-๗ ได้มีถนนใช้ในการคมนาคม สะดวกขึ้น	ขนาดผิวจราจร กว้าง ๓ ม. ยาว ๓๐๐ ม.	-	-	-	๑๔๐,๐๐๐	๑๔๐,๐๐๐	พื้นที่ผิวจราจร	- ประชาชนหมู่ที่ ๑-๗ ได้ใช้ถนนในการสัญจรไป-มา สะดวกขึ้น	กองช่าง

ที่	โครงการ	วัตถุประสงค์	เป้าหมาย (ผลผลิตของโครงการ)	งบประมาณ					ตัวชี้วัด (KPI)	ผลที่คาดว่าจะได้รับ	หน่วยงาน รับผิดชอบหลัก
				๒๕๖๖ (บาท)	๒๕๖๗ (บาท)	๒๕๖๘ (บาท)	๒๕๖๙ (บาท)	๒๕๗๐ (บาท)			
๕๙	ซ่อมแซมถนนลูกรัง จากสามแยกถนนร.อ.ถ.๑๗๑-๐๑ - ถนนอบจ.ร.อ.๑๐๕๐ ถึงถนนสายแยก ร.อ.๓๐๑๒ - ถนนอบจ.๑๐๕๐ จุดเริ่มต้น จากสามแยกถนน ร.อ.ถ.๑๗๑-๐๑ - ถนน อบจ.ร.อ. ๑๐๕๐ ถึงถนนสายแยก ร.อ. ๓๐๑๒ - ถนนอบจ.๑๐๕๐ หมู่ที่ ๑ บ้านสาวแห (เสนอโดยหมู่ที่ ๑)	- เพื่อให้ประชาชน หมู่ที่ ๑-๗ ได้มีถนนใช้ในการคมนาคม สะดวกขึ้น	ขนาดผิวจราจร กว้าง ๔ ม. ยาว ๑,๗๕๐ ม.	๒๐๐,๐๐๐	๒๐๐,๐๐๐	-	๒๐๐,๐๐๐	-	พื้นที่ผิวจราจร	- ประชาชนหมู่ที่ ๑-๗ ได้ใช้ถนนในการสัญจรไป - มา สะดวกขึ้น	กองช่าง
๖๐	ก่อสร้างถนนดินยกระดับผิวจราจรลูกรัง จากสี่แยกที่สวนนางวันสี เลี้ยวขวาดังสาวแหน้อย จุดเริ่มต้น จากสี่แยกที่สวนนางวันสี เลี้ยวขวาดังสาวแหน้อย หมู่ที่ ๒ บ้านสาวแห (เสนอโดยหมู่ที่ ๒)	- เพื่อให้ประชาชน หมู่ที่ ๑-๗ ได้มีถนนใช้ในการคมนาคม สะดวกขึ้น	ขนาดผิวจราจร กว้าง ๔.๐๐ - ๕.๐๐ ม. ยาว ๖๖๐ ม.	-	๓๕๐,๐๐๐	๓๕๐,๐๐๐	-	-	พื้นที่ผิวจราจร	- ประชาชนหมู่ที่ ๑-๗ ได้ใช้ถนนในการสัญจรไป - มา สะดวกขึ้น	กองช่าง
๖๑	ก่อสร้างถนนดินยกระดับผิวจราจรลูกรัง จากถนนดินยกระดับผิวจราจรลูกรังสายบ้านสาวแห ม.๒ ถึงหนองตากล้า จุดเริ่มต้น จากถนนดินยกระดับผิวจราจรลูกรังสายบ้านสาวแห ม.๒ ถึงหนองตากล้า หมู่ที่ ๒ บ้านสาวแห (เสนอโดยหมู่ที่ ๒)	- เพื่อให้ประชาชน หมู่ที่ ๑-๗ ได้มีถนนใช้ในการคมนาคม สะดวกขึ้น	ขนาดผิวจราจร กว้าง ๕.๐๐ ม. ยาว ๑,๒๐๐ ม.	-	-	๘๐๐,๐๐๐	๘๐๐,๐๐๐	-	พื้นที่ผิวจราจร	- ประชาชนหมู่ที่ ๑-๗ ได้ใช้ถนนในการสัญจรไป - มา สะดวกขึ้น	กองช่าง

ที่	โครงการ	วัตถุประสงค์	เป้าหมาย (ผลผลิตของโครงการ)	งบประมาณ					ตัวชี้วัด (KPI)	ผลที่คาดว่าจะได้รับ	หน่วยงาน รับผิดชอบหลัก
				๒๕๖๖ (บาท)	๒๕๖๗ (บาท)	๒๕๖๘ (บาท)	๒๕๖๙ (บาท)	๒๕๗๐ (บาท)			
๖๒	ซ่อมแซมถนนลูกรัง สายบ้านนางสุ บัน เล็บขาว ถึงสายแยกไปสวนนาย ทอง คมขำ <u>จุดเริ่มต้น</u> จากบ้านนางสุบัน เล็บขาว ถึงสายแยกไปสวน นายทอง คมขำ หมู่ที่ ๒ บ้านสาวแห (เสนอโดยหมู่ที่ ๒)	- เพื่อให้ประชาชน หมู่ที่ ๑-๗ ได้มีถนน ใช้ในการคมนาคม สะดวกขึ้น	ขนาดผิวจราจรกว้าง ๔ ม. ยาว ๑,๓๔๐ ม.	๑๑๐,๐๐๐	๑๑๐,๐๐๐	๑๑๐,๐๐๐	๑๑๐,๐๐๐	-	พื้นที่ผิวจราจร	- ประชาชนหมู่ที่ ๑-๗ ได้ใช้ถนน ในการสัญจรไป – มา สะดวกขึ้น	กองช่าง
๖๓	ซ่อมแซมถนนลูกรัง สายบ้านสาวแห ม.๒ ถึงหนองตากกล้า <u>จุดเริ่มต้น</u> สายจากบ้านสาวแห ม.๒ ถึง หนองตากกล้า หมู่ที่ ๒ บ้านสาวแห (เสนอโดยหมู่ที่ ๒)	- เพื่อให้ประชาชน หมู่ที่ ๑-๗ ได้มีถนน ใช้ในการคมนาคม สะดวกขึ้น	ขนาดผิวจราจรกว้าง ๔ ม. ยาว ๑,๒๐๐ ม.	๒๐๐,๐๐๐	๒๐๐,๐๐๐	๒๐๐,๐๐๐	๒๐๐,๐๐๐	-	พื้นที่ผิวจราจร	- ประชาชนหมู่ที่ ๑-๗ ได้ใช้ถนน ในการสัญจรไป – มา สะดวกขึ้น	กองช่าง
๖๔	ซ่อมแซมถนนลูกรัง สายสี่แยก รอ.ถ. ๑๗๑-๐๑ ถึงถนน อบจ.อบจ.รอ. ๑๐๕๐ <u>จุดเริ่มต้น</u> สายจากสี่แยก รอ.ถ.๑๗๑- ๐๑ ถึง ถนน อบจ.อบจ.รอ.๑๐๕๐ หมู่ที่ ๒ บ้านสาวแห (เสนอโดยหมู่ที่ ๒)	- เพื่อให้ประชาชน หมู่ที่ ๑-๗ ได้มีถนน ใช้ในการคมนาคม สะดวกขึ้น	ขนาดผิวจราจรกว้าง ๔.๕๐ - ๕.๐๐ ม. ยาว ๘๐๐ ม.	๑๐๐,๐๐๐	๑๐๐,๐๐๐	-	๑๐๐,๐๐๐	๑๐๐,๐๐๐	พื้นที่ผิวจราจร	- ประชาชนหมู่ที่ ๑-๗ ได้ใช้ถนน ในการสัญจรไป – มา สะดวกขึ้น	กองช่าง
๖๕	ซ่อมแซมถนนลูกรัง สายแยก รอ.ถ. ๑๗๑-๐๔(รอ.๓๐๑๒-บ.ใหม่ตอน เจริญ-บ.หนองแคน-บ.ดอนบ่อ) ถึง ทุ่งขามป้อม <u>จุดเริ่มต้น</u> จากสี่แยก รอ.ถ.๑๗๑-๐๔ (รอ.๓๐๑๒-บ.ใหม่ตอนเจริญ-บ.หนอง แคน-บ.ดอนบ่อ)ถึงทุ่งขามป้อม หมู่ที่ ๓ บ้านหนองแคน (เสนอโดยหมู่ที่ ๓)	- เพื่อให้ประชาชน หมู่ที่ ๑-๗ ได้มีถนน ใช้ในการคมนาคม สะดวกขึ้น	ขนาดผิวจราจร กว้าง ๔ ม. ยาว ๓,๐๐๐ ม. หน้า ๐.๐๕ ม.	๓๐๐,๐๐๐	๓๐๐,๐๐๐	-	-	-	พื้นที่ผิวจราจร	- ประชาชนหมู่ที่ ๑-๗ ได้ใช้ถนน ในการสัญจรไป – มา สะดวกขึ้น	กองช่าง

ที่	โครงการ	วัตถุประสงค์	เป้าหมาย (ผลผลิตของโครงการ)	งบประมาณ					ตัวชี้วัด (KPI)	ผลที่คาดว่าจะได้รับ	หน่วยงาน รับผิดชอบหลัก
				๒๕๖๖ (บาท)	๒๕๖๗ (บาท)	๒๕๖๘ (บาท)	๒๕๖๙ (บาท)	๒๕๗๐ (บาท)			
๖๖	ซ่อมแซมถนนลูกรัง สายสี่แยกถนน รอ.ถ.๑๗๑-๐๘ (สายรอ.๓๐๑๒ - ดอนชาด หมู่ที่ ๓ ถึงที่นางนงบัว คิดหมาย จุดเริ่มต้น จากสี่แยกถนน รอ.ถ.๑๗๑-๐๘ (สายรอ. ๓๐๑๒ - ดอนชาดหมู่ที่ ๓ ถึงที่นางนงบัว คิดหมาย หมู่ที่ ๓ บ้านหนองแคน (เสนอโดยคณะผู้บริหาร)	- เพื่อให้ประชาชน หมู่ที่ ๑-๗ ได้มีถนนใช้ในการคมนาคม สะดวกขึ้น	ขนาดผิวจราจร กว้าง ๔.๕๐ม. ยาว ๓,๐๐๐ ม.	๗๐,๐๐๐	๗๐,๐๐๐	-	-	-	พื้นที่ผิวจราจร	- ประชาชนหมู่ที่ ๑-๗ ได้ใช้ถนนในการสัญจรไป - มา สะดวกขึ้น	กองช่าง
๖๗	ลงลูกรังถนนข้างผนัง ห้วยก้ากวิวก จากสี่แยกที่นายสำรวย ขึ้นใจถึงที่นายแอ็ดศักดิ์ ชั้นอุตสาหกรรม จุดเริ่มต้น จากสี่แยกที่นายสำรวย ขึ้นใจถึงที่นายแอ็ดศักดิ์ ชั้นอุตสาหกรรม หมู่ที่ ๓ บ้านหนองแคน (เสนอโดยหมู่ที่ ๓)	- เพื่อให้ประชาชน หมู่ที่ ๑-๗ ได้มีถนนใช้ในการคมนาคม สะดวกขึ้น	ขนาดผิวจราจร กว้าง ๓.๕๐ ม. ยาว ๒,๕๐๐ ม. หนาเฉลี่ย ๐.๑๐ ม.	๔๐๐,๐๐๐	๔๐๐,๐๐๐	๔๐๐,๐๐๐	๔๐๐,๐๐๐	-	พื้นที่ผิวจราจร	- ประชาชนหมู่ที่ ๑-๗ ได้ใช้ถนนในการสัญจรไป - มา สะดวกขึ้น	กองช่าง
๖๘	ก่อสร้างถนนลูกรังบดอัดแน่น แยกสายแยก รอ.ถ.๑๗๑-๐๔(รอ.๓๐๑๒-บ.ใหม่ดอนเจริญ-บ.หนองแคน-บ.ดอนบ่อ) ถึงทุ่งขามป้อม จุดเริ่มต้น จากสายแยก รอ.ถ. ๑๗๑-๐๔(รอ.๓๐๑๒-บ.ใหม่ดอนเจริญ-บ.หนองแคน-บ.ดอนบ่อ)ถึงทุ่งขามป้อม หมู่ที่ ๓ บ้านหนองแคน (เสนอโดยคณะผู้บริหาร)	- เพื่อให้ประชาชน หมู่ที่ ๑-๗ ได้มีถนนใช้ในการคมนาคม สะดวกขึ้น	ขนาดผิวจราจร กว้าง ๕ ม. ยาว ๒,๘๐๐ ม. หนาเฉลี่ย ๐.๑๐ ม.	-	๘๐๐,๐๐๐	๘๐๐,๐๐๐	๘๐๐,๐๐๐	๘๐๐,๐๐๐	พื้นที่ผิวจราจร	- ประชาชนหมู่ที่ ๑-๗ ได้ใช้ถนนในการสัญจรไป - มา สะดวกขึ้น	กองช่าง

ที่	โครงการ	วัตถุประสงค์	เป้าหมาย (ผลผลิตของโครงการ)	งบประมาณ					ตัวชี้วัด (KPI)	ผลที่คาดว่าจะได้รับ	หน่วยงาน รับผิดชอบหลัก
				๒๕๖๖ (บาท)	๒๕๖๗ (บาท)	๒๕๖๘ (บาท)	๒๕๖๙ (บาท)	๒๕๗๐ (บาท)			
๖๙	ลงลูกรั้ง สายสี่แยก สายบ้าน นายทองเหลือ มีศรีถึงที่สวน นายแสวง รวมจิตร จุดเริ่มต้น สายจากบ้านนายทอง เหลือ มีศรีถึงที่สวน นายแสวง รวมจิตร หมู่ที่ ๔ บ้านดอนแดง (เสนอโดยหมู่ที่ ๔)	- เพื่อให้ประชาชน หมู่ที่ ๑-๗ ได้มีถนน ใช้ในการคมนาคม สะดวกขึ้น	ขนาดผิวจราจรกว้าง ๔.๐๐ ม. ยาว ๘๙๐ ม.	๑๐๐,๐๐๐	๑๐๐,๐๐๐	-	-	-	พื้นที่ผิวจราจร	- ประชาชนหมู่ที่ ๑-๗ ได้ใช้ถนน ในการสัญจรไป - มา สะดวกขึ้น	กองช่าง
๗๐	ลงลูกรั้ง จากปากซอยเมรัสถถึง บ้านนายทองเหลือ มีศรี จุดเริ่มต้น จากปากซอยเมรัสถถึง บ้านนายทองเหลือ มีศรี หมู่ที่ ๔ บ้านดอนแดง (เสนอโดยหมู่ที่ ๔)	- เพื่อให้ประชาชน หมู่ที่ ๑-๗ ได้มีถนน ใช้ในการคมนาคม สะดวกขึ้น	ขนาดผิวจราจร กว้าง ๔ ม. ยาว ๑๔๐ ม.	-	๑๕,๐๐๐	๑๕,๐๐๐	-	-	พื้นที่ผิวจราจร	- ประชาชนหมู่ที่ ๑-๗ ได้ใช้ถนน ในการสัญจรไป - มา สะดวกขึ้น	กองช่าง
๗๑	ซ่อมแซมถนนลูกรังจากที่นา นายมัน บุญเต็ม ถึงถนนร.ถ. ๑๗๑-๐๕ (สายแยก ร.๓๐๑๒- บ.ดอนแดง ม.๔ จุดเริ่มต้น จากที่นายนายมัน บุญ เต็มถึงถนนร.ถ.๑๗๑-๐๕ (สาย แยก ร.๓๐๑๒-บ.ดอนแดง ม.๔ หมู่ที่ ๔ บ้านดอนแดง (เสนอโดยหมู่ที่ ๔)	- เพื่อให้ประชาชน หมู่ที่ ๑-๗ ได้มีถนน ใช้ในการคมนาคม สะดวกขึ้น	ขนาดผิวจราจร กว้าง ๔ ม. ยาว ๘๓๑ ม.	๑๕๐,๐๐๐	๑๕๐,๐๐๐	-	๑๕๐,๐๐๐	๑๕๐,๐๐๐	พื้นที่ผิวจราจร	- ประชาชนหมู่ที่ ๑-๗ ได้ใช้ถนน ในการสัญจรไป - มา สะดวกขึ้น	กองช่าง
๗๒	ก่อสร้างถนนดินยกระดับผิว จราจรลูกรัง จากบ้านนาง บุญนาค สิริมา ถึงข้างวัดดอน แดง จุดเริ่มต้น จากบ้านนางบุญนาค สิริมา ถึง ข้างวัดดอนแดง หมู่ที่ ๔ บ้านดอนแดง (เสนอโดยหมู่ที่ ๔)	- เพื่อให้ประชาชน หมู่ที่ ๑-๗ ได้มีถนน ใช้ในการคมนาคม สะดวกขึ้น	ขนาดผิวจราจร กว้าง ๔.๐๐ - ๕.๐๐ ม. ยาว ๖๕๐ ม.	๒๐๐,๐๐๐	๒๐๐,๐๐๐	-	-	-	พื้นที่ผิวจราจร	- ประชาชนหมู่ที่ ๑-๗ ได้ใช้ถนน ในการสัญจรไป - มา สะดวกขึ้น	กองช่าง

ที่	โครงการ	วัตถุประสงค์	เป้าหมาย (ผลผลิตของโครงการ)	งบประมาณ					ตัวชี้วัด (KPI)	ผลที่คาดว่าจะได้รับ	หน่วยงาน รับผิดชอบหลัก
				๒๕๖๖ (บาท)	๒๕๖๗ (บาท)	๒๕๖๘ (บาท)	๒๕๖๙ (บาท)	๒๕๗๐ (บาท)			
๗๓	ก่อสร้างถนนดินยกระดับผิวจราจรลูกรัง สายมูมวัดด้านทิศใต้ถึงห้วยก้าวกวีก จุดเริ่มต้น จากมูมวัดด้านทิศใต้ ถึงห้วยก้าวกวีก หมู่ที่ ๔ บ้านดอนแดง (เสนอโดยหมู่ที่ ๔)	- เพื่อให้ประชาชนหมู่ที่ ๑-๗ ได้มีถนนใช้ในการคมนาคมสะดวกขึ้น	ขนาดผิวจราจร กว้าง ๔.๐๐ ม. ยาว ๒๐๐ ม.	๗๐,๐๐๐	๗๐,๐๐๐	-	-	-	พื้นที่ผิวจราจร	- ประชาชนหมู่ที่ ๑-๗ ได้ใช้ถนนในการสัญจรไป - มา สะดวกขึ้น	กองช่าง
๗๔	ก่อสร้างถนนดินยกระดับผิวจราจรลูกรัง สายจากบ้านนายบุญมี รวมจิตร ถึงบ้านนายสุพลงามเกลี้ยง จุดเริ่มต้น จากบ้านนายบุญมีรวมจิตรถึงบ้านนายสุพลงามเกลี้ยง หมู่ที่ ๔ บ้านดอนแดง (เสนอโดยหมู่ที่ ๔)	- เพื่อให้ประชาชนหมู่ที่ ๑-๗ ได้มีถนนใช้ในการคมนาคมสะดวกขึ้น	ขนาดผิวจราจร กว้าง ๔.๐๐ ม. ยาว ๔๑๖ ม.	๙๐,๐๐๐	๙๐,๐๐๐	-	-	-	พื้นที่ผิวจราจร	- ประชาชนหมู่ที่ ๑-๗ ได้ใช้ถนนในการสัญจรไป - มา สะดวกขึ้น	กองช่าง
๗๕	ก่อสร้างถนนดินผิวจราจรลูกรัง จากบ้านนายอนุชิต สอนทุ่ง ถึงหอดึงประปา หมู่ ๕ จุดเริ่มต้น จากบ้านนายอนุชิตสอนทุ่ง - หอดึงประปา หมู่ ๕ หมู่ที่ ๕ บ้านสาวแห (เสนอโดยหมู่ที่ ๕)	- เพื่อให้ประชาชนหมู่ที่ ๑-๗ ได้มีถนนใช้ในการคมนาคมสะดวกขึ้น	ขนาดผิวจราจร กว้าง ๔.๐๐ ม. ยาว ๑๗๗ ม.	-	๗๐,๐๐๐	๗๐,๐๐๐	-	-	พื้นที่ผิวจราจร	- ประชาชนหมู่ที่ ๑-๗ ได้ใช้ถนนในการสัญจรไป - มา สะดวกขึ้น	กองช่าง
๗๖	ก่อสร้างถนนดินผิวจราจรลูกรัง สายแยกถนน รอ.๓๐๑๒ - วัดหนองแคนถึงหนองขี้หมู จุดเริ่มต้น จากสายแยกถนน รอ. ๓๐๑๒-วัดหนองแคนถึงหนองขี้หมู หมู่ที่ ๖ บ้านดอนสุข (เสนอโดยหมู่ที่ ๖)	- เพื่อให้ประชาชนหมู่ที่ ๑-๗ ได้มีถนนใช้ในการคมนาคมสะดวกขึ้น	ขนาดผิวจราจร กว้าง ๖.๐๐ ม. ยาว ๓,๐๐๐ ม.	-	๒,๑๐๐,๐๐๐	๒,๑๐๐,๐๐๐	-	-	พื้นที่ผิวจราจร	- ประชาชนหมู่ที่ ๑-๗ ได้ใช้ถนนในการสัญจรไป - มา สะดวกขึ้น	กองช่าง

ที่	โครงการ	วัตถุประสงค์	เป้าหมาย (ผลผลิตของโครงการ)	งบประมาณ					ตัวชี้วัด (KPI)	ผลที่คาดว่าจะได้รับ	หน่วยงาน รับผิดชอบ หลัก
				๒๕๖๖ (บาท)	๒๕๖๗ (บาท)	๒๕๖๘ (บาท)	๒๕๖๙ (บาท)	๒๕๗๐ (บาท)			
๗๗	ลงลูกรั้งซ่อมแซมถนนสายจาก แยกรอ๓๐๑๒-วัดหนองแคนถึง หนองขี้หมู จุดเริ่มต้น สายจากบ้านนางจิตร อารี สมานจิตร ถึงหนองขี้หมู หมู่ที่ ๖ บ้านดอนสุข (เสนอโดยหมู่ที่ ๖)	- เพื่อให้ประชาชน หมู่ที่ ๑-๗ ได้มีถนน ใช้ในการคมนาคม สะดวกขึ้น	ขนาดผิวจราจร กว้าง ๔.๕๐ – ๕.๐๐ ม.ยาว ๓,๐๐๐ ม.	๓๐๐,๐๐๐	๓๐๐,๐๐๐	-	๓๐๐,๐๐๐	๓๐๐,๐๐๐	พื้นที่ผิวจราจร	- ประชาชนหมู่ที่ ๑-๗ ได้ใช้ถนน ในการสัญจรไป – มา สะดวกขึ้น	กองช่าง
๗๘	ก่อสร้างถนนดินยกระดับผิว จราจรลูกรัง จากสามแยกบ้าน นายฉราวุฒิ เล็บขาว ถึงศาลา ประชาคม หมู่ที่ ๖ จุดเริ่มต้น จากสามแยกบ้านนายฉ ราวุฒิ เล็บขาว ถึง ศาลาประชาคม หมู่ที่ ๖ หมู่ที่ ๖ บ้านดอนสุข (เสนอโดยหมู่ที่ ๖)	- เพื่อให้ประชาชน หมู่ที่ ๑-๗ ได้มีถนน ใช้ในการคมนาคม สะดวกขึ้น	ขนาดผิวจราจร กว้าง ๒.๕๐- ๓.๐๐ ม.ยาว ๑๘๐ ม. หนาเฉลี่ย ๐.๑๐ ม.	๑๐๐,๐๐๐	๑๐๐,๐๐๐	-	-	-	พื้นที่ผิวจราจร	- ประชาชนหมู่ที่ ๑-๗ ได้ใช้ถนนใน การสัญจรไป –มา สะดวกขึ้น	กองช่าง
๗๙	ลงลูกรั้งซ่อมแซมถนนสายแยก รอ.๓๐๑๒ ถึงที่นางงามเรียม รุ่งฟ้า จุดเริ่มต้น จากถนนสายแยก รอ. ๓๐๑๒ ถึงที่นางงามเรียม รุ่งฟ้า หมู่ที่ ๗ บ้านใหม่ดอนเจริญ (เสนอโดยหมู่ที่ ๗)	- เพื่อให้ประชาชน หมู่ที่ ๑-๗ ได้มีถนน ใช้ในการคมนาคม สะดวกขึ้น	ขนาดผิวจราจร กว้าง ๒.๕๐ ม.ยาว ๑,๖๐๐ ม.	๘๐,๐๐๐	๘๐,๐๐๐	๘๐,๐๐๐	-	-	พื้นที่ผิวจราจร	- ประชาชนหมู่ที่ ๑-๗ ได้ใช้ถนนใน การสัญจรไป –มา สะดวกขึ้น	กองช่าง
๘๐	ซ่อมแซมถนนลูกรัง สายจากที่นา นางบุญมา ชื่นใจ ถึงบ้านหนอง สมบูรณ์ จุดเริ่มต้น จากที่นางนางบุญมา ชื่นใจ ถึงบ้านหนองสมบูรณ์ หมู่ที่ ๗ บ้านใหม่ดอนเจริญ (เสนอโดยหมู่ที่ ๗)	- เพื่อให้ประชาชน หมู่ที่ ๑-๗ ได้มีถนน ใช้ในการคมนาคม สะดวกขึ้น	ขนาดผิวจราจร กว้าง ๔ ม. ยาว ๑,๒๗๐ ม.	๔๕๐,๐๐๐	๔๕๐,๐๐๐	๔๕๐,๐๐๐	๔๕๐,๐๐๐	-	พื้นที่ผิวจราจร	- ประชาชนหมู่ที่ ๑-๗ ได้ใช้ถนนใน การสัญจรไป –มา สะดวกขึ้น	กองช่าง

ที่	โครงการ	วัตถุประสงค์	เป้าหมาย (ผลผลิตของโครงการ)	งบประมาณ					ตัวชี้วัด (KPI)	ผลที่คาดว่าจะได้รับ	หน่วยงาน รับผิดชอบ หลัก
				๒๕๖๖ (บาท)	๒๕๖๗ (บาท)	๒๕๖๘ (บาท)	๒๕๖๙ (บาท)	๒๕๗๐ (บาท)			
๘๑	ลงทุนคลุกซ่อมแซม ถนน ร.ถ. ๑๗๑-๐๙ (สายร.ถ.๓๐๑๒ ถึง ถนนโนนบ้านน้อย หมู่ที่ ๓ - บ้านดอนแดง หมู่ที่ ๔ <u>จุดเริ่มต้น</u> จากถนน ร.ถ.๑๗๑-๐๙ (สายร.ถ.๓๐๑๒ ถึงถนนโนนบ้านน้อย หมู่ที่ ๓) ถึงบ้านดอนแดง หมู่ที่ ๔ หมู่ที่ ๗ บ้านใหม่ดอนเจริญ (เสนอโดยหมู่ที่ ๗)	- เพื่อให้ประชาชน หมู่ที่ ๑-๗ ได้มีถนนใช้ในการคมนาคม สะดวกขึ้น	ขนาดผิวจราจร กว้าง ๕ ม.ยาว ๓,๐๐๐ ม.	๗๕๐,๐๐๐	๗๕๐,๐๐๐	-	-	-	พื้นที่ผิวจราจร	- ประชาชนหมู่ที่ ๑-๗ได้ใช้ถนนในการสัญจรไป-มา สะดวกขึ้น	กองช่าง
๘๒	ก่อสร้างถนนดินยกระดับผิวจราจรลูกรังสายจากสามแยก ร.ถ.๓๐๑๒ ถึงที่นางามหนู สุวรรณสุด <u>จุดเริ่มต้น</u> จากสามแยกถนน ร.ถ.๓๐๑๒ ถึง ที่นางามหนู สุวรรณสุด หมู่ที่ ๗ บ้านใหม่ดอนเจริญ (เสนอโดยหมู่ที่ ๗)	- เพื่อให้ประชาชน หมู่ที่ ๑-๗ ได้มีถนนใช้ในการคมนาคม สะดวกขึ้น	ขนาดผิวจราจร กว้าง ๔ ม.ยาว ๑,๔๑๕ ม.	-	-	-	๗๕๐,๐๐๐	๗๕๐,๐๐๐	พื้นที่ผิวจราจร	- ประชาชนหมู่ที่ ๑-๗ได้ใช้ถนนในการสัญจรไป-มา สะดวกขึ้น	กองช่าง
๘๓	ก่อสร้างถนนดินยกระดับผิวจราจรลูกรังสายจากที่นางามเรื่อง สุทธิธรรม ถึงเขตรอยต่อหนองสมบูรณ์ <u>จุดเริ่มต้น</u> จากที่นางามเรื่อง สุทธิธรรมถึงเขตรอยต่อหนองสมบูรณ์ หมู่ที่ ๗ บ้านใหม่ดอนเจริญ (เสนอโดยหมู่ที่ ๗)	- เพื่อให้ประชาชน หมู่ที่ ๑-๗ ได้มีถนนใช้ในการคมนาคม สะดวกขึ้น	ขนาดผิวจราจร กว้าง ๔ ม.ยาว ๑,๓๑๐ ม.	-	-	-	๖๕๐,๐๐๐	๖๕๐,๐๐๐	พื้นที่ผิวจราจร	- ประชาชนหมู่ที่ ๑-๗ได้ใช้ถนนในการสัญจรไป-มา สะดวกขึ้น	กองช่าง

ที่	โครงการ	วัตถุประสงค์	เป้าหมาย (ผลผลิตของโครงการ)	งบประมาณ					ตัวชี้วัด (KPI)	ผลที่คาดว่าจะได้รับ	หน่วยงาน รับผิดชอบ หลัก
				๒๕๖๖ (บาท)	๒๕๖๗ (บาท)	๒๕๖๘ (บาท)	๒๕๖๙ (บาท)	๒๕๗๐ (บาท)			
๘๔	ปรับปรุง ซ่อมแซมรางระบายน้ำ คสล.หน้าบ้านนางธิดาพร จินดาพงษ์ จุดเริ่มต้น หน้าบ้านนางธิดาพร จินดาพงษ์ ถึงถนนลาดยาง หมู่ที่ ๑ บ้านสาวแห (เสนอโดยคณะผู้บริหาร)	- เพื่อให้น้ำไหล สะดวกไม่ท่วมขัง	ขนาดภายในกว้าง ๐.๔๕ ม. ยาว ๕๕ ม. ลึก ๐.๓๐- ๐.๓๕ ม.	-	-	๑๒๕,๐๐๐	๑๒๕,๐๐๐	-	ระยะทาง ที่ปรับปรุง	- น้ำไม่ท่วมขัง ตามท้องถนน และหมู่บ้าน	กองช่าง
๘๕	ก่อสร้างรางระบายน้ำ คสล.พร้อม ฝาตะแกรงเหล็กจากบ้านนางพร ชมเสียง ถึงถนน รอ.๓๐๑๒ จุดเริ่มต้น บ้านนางพร ชมเสียงถึง ถนน รอ.๓๐๑๒ หมู่ที่ ๑ บ้านสาวแห (เสนอโดยหมู่ที่ ๑)	- เพื่อให้น้ำไหล สะดวกไม่ท่วมขัง	ขนาดภายในกว้าง ๐.๒๕ ม. ยาว ๕๓๒ ม. ลึก ๐.๓๐ - ๐.๓๕ ม.	๑,๗๐๐,๐๐๐	๑,๗๐๐,๐๐๐	-	-	-	ระยะทาง ที่ก่อสร้าง	- น้ำไม่ท่วมขัง ตามท้องถนน และหมู่บ้าน	กองช่าง
๘๖	ก่อสร้างรางระบายน้ำ คสล.พร้อม ฝาตะแกรงเหล็ก จากบ้านนางศรี ไพร ประทุมวัน ถึงบ้านนางอุบล สมานจิตร จุดเริ่มต้น จากบ้านนางศรีไพร ประทุมวันถึงบ้านนางอุบล สมานจิตร หมู่ที่ ๑ บ้านสาวแห (เสนอโดยหมู่ที่ ๑)	- เพื่อให้น้ำไหล สะดวกไม่ท่วมขัง	ขนาดภายในกว้าง ๐.๒๕ ม.ยาว ๓๙๘ ม. ลึก ๐.๓๐ - ๐.๓๕ ม.	๑,๒๐๐,๐๐๐	๑,๒๐๐,๐๐๐	๑,๒๐๐,๐๐๐	-	-	ระยะทาง ที่ก่อสร้าง	- น้ำไม่ท่วมขัง ตามท้องถนน และหมู่บ้าน	กองช่าง
๘๗	ก่อสร้างรางระบายน้ำ คสล.พร้อม ฝาตะแกรงเหล็ก จากบ้านนางบุญ เล็บขาว ถึงบ้านนางยุพิน ยมยิ่ง จุดเริ่มต้น จากบ้านนางบุญ เล็บ ขาว ถึงบ้านนางยุพิน ยมยิ่ง หมู่ที่ ๑ บ้านสาวแห (เสนอโดยหมู่ที่ ๑)	- เพื่อให้น้ำไหล สะดวกไม่ท่วมขัง	ขนาดภายในกว้าง ๐.๒๕ ม.ยาว ๑๔๖ ม. ลึก ๐.๓๐ - ๐.๓๕ ม.	-	๔๔๐,๐๐๐	๔๔๐,๐๐๐	-	-	ระยะทาง ที่ก่อสร้าง	- น้ำไม่ท่วมขัง ตามท้องถนน และหมู่บ้าน	กองช่าง

ที่	โครงการ	วัตถุประสงค์	เป้าหมาย (ผลผลิตของโครงการ)	งบประมาณ					ตัวชี้วัด (KPI)	ผลที่คาดว่าจะ ได้รับ	หน่วยงาน รับผิดชอบ หลัก
				๒๕๖๖ (บาท)	๒๕๖๗ (บาท)	๒๕๖๘ (บาท)	๒๕๖๙ (บาท)	๒๕๗๐ (บาท)			
๘๘	ก่อสร้างรางระบายน้ำพร้อมฝาทะแกรงเหล็ก จากบ้านนายทองมี ดาหนองแก้ว ถัดถนน รอ.๓๐๑๒ จุดเริ่มต้น จากบ้านนายทองมี ดาหนองแก้วถึงถนน รอ.๓๐๑๒ หมู่ที่ ๑ บ้านสาวแห (เสนอโดยหมู่ที่ ๑)	- เพื่อให้น้ำไหลสะดวกไม่ท่วมขัง	ขนาดภายในกว้าง ๐.๒๕ ม. ยาว ๒๐๐ ม. ลึก ๐.๓๐ - ๐.๓๕ ม.	๖๐๐,๐๐๐	๖๐๐,๐๐๐	๖๐๐,๐๐๐	๖๐๐,๐๐๐	-	ระยะทางที่ก่อสร้าง	- น้ำไม่ท่วมขังตามท้องถนนและหมู่บ้าน	กองช่าง
๘๙	ก่อสร้างรางระบายน้ำพร้อมฝาทะแกรงเหล็ก จากสามแยกดอนปู่ตา ถึงหน้าบ้านนางพร ชมเสียง จุดเริ่มต้น จากสามแยกดอนปู่ตาถึงหน้าบ้านนางพร ชมเสียง หมู่ที่ ๑ บ้านสาวแห (เสนอโดยหมู่ที่ ๑)	- เพื่อให้น้ำไหลสะดวกไม่ท่วมขัง	ขนาดภายในกว้าง ๐.๒๕ ม. ยาว ๕๒๐ ม. ลึก ๐.๓๐ - ๐.๓๕ ม.	-	๑,๕๕๐,๐๐๐	๑,๕๕๐,๐๐๐	๑,๕๕๐,๐๐๐	-	ระยะทางที่ก่อสร้าง	- น้ำไม่ท่วมขังตามท้องถนนและหมู่บ้าน	กองช่าง
๙๐	ก่อสร้างรางระบายน้ำพร้อมฝาทะแกรงเหล็ก จากบ้านนางคำสี นันสวัสดิ์ ถึงนายพิลา มุขมนตรี จุดเริ่มต้น จากบ้านนางคำสี นันสวัสดิ์ถึงนายพิลา มุขมนตรี หมู่ที่ ๑ บ้านสาวแห (เสนอโดยหมู่ที่ ๑)	- เพื่อให้น้ำไหลสะดวกไม่ท่วมขัง	ขนาดภายในกว้าง ๐.๒๕ ม. ยาว ๑๙๐ ม. ลึก ๐.๓๐ - ๐.๓๕ ม.	-	-	-	๕๗๐,๐๐๐	๕๗๐,๐๐๐	ระยะทางที่ก่อสร้าง	- น้ำไม่ท่วมขังตามท้องถนนและหมู่บ้าน	กองช่าง
๙๑	ก่อสร้างรางระบายน้ำพร้อมฝาทะแกรงเหล็ก จากบ้านนายบุญมี หนันสวาสดี ถึงถนน รอ.๓๐๑๒ จุดเริ่มต้น จากบ้านนายบุญมี หนันสวาสดีถึงถนน รอ.๓๐๑๒ หมู่ที่ ๑ บ้านสาวแห (เสนอโดยหมู่ที่ ๑)	- เพื่อให้น้ำไหลสะดวกไม่ท่วมขัง	ขนาดภายในกว้าง ๐.๒๕ ม. ยาว ๒๔๐ ม. ลึก ๐.๓๐ - ๐.๓๕ ม.	-	๗๐๐,๐๐๐	๗๐๐,๐๐๐	๗๐๐,๐๐๐	๗๐๐,๐๐๐	ระยะทางที่ก่อสร้าง	- น้ำไม่ท่วมขังตามท้องถนนและหมู่บ้าน	กองช่าง

ที่	โครงการ	วัตถุประสงค์	เป้าหมาย (ผลผลิตของโครงการ)	งบประมาณ					ตัวชี้วัด (KPI)	ผลที่คาดว่าจะ ได้รับ	หน่วยงาน รับผิดชอบ หลัก
				๒๕๖๖ (บาท)	๒๕๖๗ (บาท)	๒๕๖๘ (บาท)	๒๕๖๙ (บาท)	๒๕๗๐ (บาท)			
๙๒	ก่อสร้างรางระบายน้ำพร้อมฝาทะแกรงเหล็ก จากบ้านนางอุดร โสสีสุขถึงบ้านนางบุญโฮม ติ่งมะทา จุดเริ่มต้น จากบ้านนางอุดร โสสีสุขถึงบ้านนางบุญโฮม ติ่งมะทา หมู่ที่ ๑ บ้านสาวแห (เสนอโดยหมู่ที่ ๑)	- เพื่อให้น้ำไหลสะดวกไม่ท่วมขัง	ขนาดภายในกว้าง ๐.๒๕ ม. ยาว ๓๗๐ ม. ลึก ๐.๓๐ - ๐.๓๕ ม.	-	-	-	๑,๑๐๐,๐๐๐	๑,๑๐๐,๐๐๐	ระยะทางที่ก่อสร้าง	- น้ำไม่ท่วมขังตามท้องถนนและหมู่บ้าน	กองช่าง
๙๓	ก่อสร้างรางระบายน้ำ คสล. พร้อมฝาทะแกรงเหล็ก จากบ้านนายถาวร บุญชม ถึงบ้านนางวันสี เล็บขาว จุดเริ่มต้น จากบ้านนายถาวร บุญชมถึงบ้านนางวันสี เล็บขาว หมู่ที่ ๒ บ้านสาวแห (เสนอโดยคณะผู้บริหาร)	- เพื่อให้น้ำไหลสะดวกไม่ท่วมขัง	ขนาดภายในกว้าง ๐.๒๕ ม. ยาว ๑๑๓ ม. ลึก ๐.๓๐- ๐.๓๕ ม.	๓๕๕,๐๐๐	๓๕๕,๐๐๐	-	-	-	ระยะทางที่ก่อสร้าง	- น้ำไม่ท่วมขังตามท้องถนนและหมู่บ้าน	กองช่าง
๙๔	ก่อสร้างรางระบายน้ำ คสล.พร้อมฝาทะแกรงเหล็ก จากบ้านนางวันสี เล็บขาว ถึงบ้านนางลำไย ปลุกใจ จุดเริ่มต้น จากบ้านนางวันสี เล็บขาวถึงบ้านนางลำไย ปลุกใจ หมู่ที่ ๒ บ้านสาวแห (เสนอโดยหมู่ที่ ๒)	- เพื่อให้น้ำไหลสะดวกไม่ท่วมขัง	ขนาดภายในกว้าง ๐.๒๕ ม. ยาว ๑๐๕ ม. ลึก ๐.๓๐- ๐.๓๕ ม.	๓๓๐,๐๐๐	๓๓๐,๐๐๐	-	-	-	ระยะทางที่ก่อสร้าง	- น้ำไม่ท่วมขังตามท้องถนนและหมู่บ้าน	กองช่าง
๙๕	ก่อสร้างรางระบายน้ำ คสล.พร้อมฝาทะแกรงเหล็กจากหน้าศาลาประชาคมหมู่ที่ ๒ ถึงบ้านนางสุบัน เล็บขาวลงทุ่งเกษตร จุดเริ่มต้น จากหน้าศาลาประชาคม หมู่ที่ ๒ ถึงบ้านนางสุบัน เล็บขาวลงทุ่งเกษตร หมู่ที่ ๒ บ้านสาวแห (เสนอโดยคณะผู้บริหาร)	- เพื่อให้น้ำไหลสะดวกไม่ท่วมขัง	ขนาดภายในกว้าง ๐.๒๕ ม. ยาว ๓๕๐ ม. ลึกเฉลี่ย ๐.๓๐-๐.๓๕ ม.	-	-	๑,๐๘๕,๐๐๐	๑,๐๘๕,๐๐๐	๑,๐๘๕,๐๐๐	ระยะทางที่ก่อสร้าง	- น้ำไม่ท่วมขังตามท้องถนนและหมู่บ้าน	กองช่าง

ที่	โครงการ	วัตถุประสงค์	เป้าหมาย (ผลผลิตของโครงการ)	งบประมาณ					ตัวชี้วัด (KPI)	ผลที่คาดว่าจะได้รับ	หน่วยงาน รับผิดชอบ หลัก
				๒๕๖๖ (บาท)	๒๕๖๗ (บาท)	๒๕๖๘ (บาท)	๒๕๖๙ (บาท)	๒๕๗๐ (บาท)			
๙๖	ก่อสร้างรางระบายน้ำ คสล.พร้อมฝาดะแกรงเหล็กจากหน้าศาลาประชาคมหมู่ที่ ๒ ถึงสี่แยกหนองตากกล้า จุดเริ่มต้น จากหน้าศาลาประชาคมหมู่ที่ ๒ ถึงสี่แยกหนองตากกล้า หมู่ที่ ๒ บ้านสาวแห (เสนอโดยคณะผู้บริหาร)	- เพื่อให้น้ำไหลสะดวกไม่ท่วมขัง	ขนาดภายใน กว้าง ๐.๒๕ ม. ยาว ๔๐๐ ม. ลีกละลี่ย ๐.๓๐-๐.๓๕ ม.	-	-	๑,๒๔๐,๐๐๐	๑,๒๔๐,๐๐๐	๑,๒๔๐,๐๐๐	ระยะทางที่ก่อสร้าง	- น้ำไม่ท่วมขังตามท้องถนนและหมู่บ้าน	กองช่าง
๙๗	ก่อสร้างรางระบายน้ำ คสล.พร้อมฝาดะแกรงเหล็ก จากหน้าบ้านนายสุพจน์ เสียงใหญ่ ถึงฟาร์มหมู จุดเริ่มต้น จากหน้าบ้านนายสุพจน์ เสียงใหญ่ ถึงฟาร์มหมู หมู่ที่ ๓ บ้านหนองแคน (เสนอโดยหมู่ที่ ๓)	- เพื่อให้น้ำไหลสะดวกไม่ท่วมขัง	ขนาดภายใน กว้าง ๐.๒๕ ม. ยาว ๔๕๐ ม. ลีกละลี่ย ๐.๓๐ - ๐.๓๕ ม.	๑,๔๕๐,๐๐๐	๑,๔๕๐,๐๐๐	๑,๔๕๐,๐๐๐	-	-	ระยะทางที่ก่อสร้าง	- น้ำไม่ท่วมขังตามท้องถนนและหมู่บ้าน	กองช่าง
๙๘	ก่อสร้างรางระบายน้ำ คสล.พร้อมฝาดะแกรงเหล็ก จากบ้านนายพุททอง สุวรรณสุด ถึงบ้านนายวรพงษ์ บุญชม จุดเริ่มต้น จากบ้านนายพุททอง สุวรรณสุดถึงบ้านนายวรพงษ์ บุญชม หมู่ที่ ๓ บ้านหนองแคน (เสนอโดยหมู่ที่ ๓)	- เพื่อให้น้ำไหลสะดวกไม่ท่วมขัง	ขนาดภายใน กว้าง ๐.๒๕ ม. ยาว ๕๐๐ ม. ลีกละลี่ย ๐.๓๐ - ๐.๓๕ ม.	-	-	๑,๕๕๐,๐๐๐	๑,๕๕๐,๐๐๐	-	ระยะทางที่ก่อสร้าง	- น้ำไม่ท่วมขังตามท้องถนนและหมู่บ้าน	กองช่าง
๙๙	ก่อสร้างรางระบายน้ำ คสล.พร้อมฝาดะแกรงเหล็ก สายจากบ้านนางทองม้วน ศรีปัญญา ถึงถนนร.ถ. ๑๗๑-๐๑สายบ.สาวแห-บ.ตุ๊กอึ้ง จุดเริ่มต้น จากบ้านนางทองม้วน ศรีปัญญา ถึงถนนร.ถ. ๑๗๑-๐๑สายบ.สาวแห-บ.ตุ๊กอึ้ง หมู่ที่ ๕ บ้านสาวแห (เสนอโดยหมู่ที่ ๕)	- เพื่อให้น้ำไหลสะดวกไม่ท่วมขัง	ขนาดภายใน กว้าง ๐.๒๕ ม. ยาว ๒๗๕ ม. ลีกละลี่ย ๐.๓๐-๐.๓๕ ม.	๘๕๕,๐๐๐	๘๕๕,๐๐๐	-	-	-	ระยะทางที่ก่อสร้าง	- น้ำไม่ท่วมขังตามท้องถนนและหมู่บ้าน	กองช่าง

ที่	โครงการ	วัตถุประสงค์	เป้าหมาย (ผลผลิตของโครงการ)	งบประมาณ					ตัวชี้วัด (KPI)	ผลที่คาดว่าจะได้รับ	หน่วยงาน รับผิดชอบหลัก
				๒๕๖๖ (บาท)	๒๕๖๗ (บาท)	๒๕๖๘ (บาท)	๒๕๖๙ (บาท)	๒๕๗๐ (บาท)			
๑๐๐	ก่อสร้างรางระบายน้ำ คสล.พร้อม ฝาดะแกรงเหล็ก พร้อมบ่อพักน้ำ คสล. จำนวน ๒ บ่อจากถนนร.ถ. ๑๗๑-๐๑(สายบ.สาวแห-บ.ตุ๊กอึ้ง) ถึงหนองลิม จุดเริ่มต้น จากถนน ร.ถ.๑๗๑-๐๑ (สายบ.สาวแห-บ.ตุ๊กอึ้ง)ถึงหนองลิม หมู่ที่ ๕ บ้านสาวแห (เสนอโดยหมู่ที่ ๕)	- เพื่อให้น้ำไหล สะดวกไม่ท่วมขัง	ขนาดภายในกว้าง ๐.๒ ๕ ม. ยาว ๕๒ ม. ลึก เฉลี่ย ๐.๓๐-๐.๓๕ ม.	๔๐๐,๐๐๐	๔๐๐,๐๐๐	-	-	-	ระยะทาง ที่ก่อสร้าง	- น้ำไม่ท่วมขัง ตามท้องถนน และหมู่บ้าน	กองช่าง
๑๐๑	ก่อสร้างรางระบายน้ำ คสล. พร้อม ฝาดะแกรงเหล็ก จากบ้านนาย ประชา ศรีปัญญา ถึงถนนร.ถ. ๑๗๑-๐๑(สายบ.สาวแห-บ.ตุ๊กอึ้ง) จุดเริ่มต้น จากบ้านนายประชา ศรีปัญญา ถึง ถนนร.ถ.๑๗๑-๐๑ (สายบ.สาวแห-บ.ตุ๊กอึ้ง) หมู่ที่ ๕ บ้านสาวแห (เสนอโดยหมู่ที่ ๕)	- เพื่อให้น้ำไหล สะดวกไม่ท่วมขัง	ขนาดภายในกว้าง ๐.๒๕ ม. ยาว ๒๖๑ ม. ลึกเฉลี่ย ๐.๓๐-๐.๓๕ ม.	-	-	๘๐๙,๑๐๐	๘๐๙,๑๐๐	-	ระยะทาง ที่ก่อสร้าง	- น้ำไม่ท่วมขัง ตามท้องถนน และหมู่บ้าน	กองช่าง
๑๐๒	ก่อสร้างรางระบายน้ำ คสล.พร้อม ฝาดะแกรงเหล็ก สายจากถนน ร.ถ.๑๗๑-๐๑(บ.สาวแห-บ.ตุ๊กอึ้ง) ถึงหนองลิม จุดเริ่มต้น จากถนน ร.ถ.๑๗๑-๐๑ (บ.สาวแห-บ.ตุ๊กอึ้ง)ถึงหนองลิม หมู่ที่ ๕ บ้านสาวแห (เสนอโดยหมู่ที่ ๕)	- เพื่อให้น้ำไหล สะดวกไม่ท่วมขัง	ขนาดภายในกว้าง ๐.๒๕ ม. ยาว ๑๐๐ ม. ลึกเฉลี่ย ๐.๓๐-๐.๓๕ ม.	-	-	๓๐๐,๐๐๐	๓๐๐,๐๐๐	-	ระยะทาง ที่ก่อสร้าง	- น้ำไม่ท่วมขัง ตามท้องถนน และหมู่บ้าน	กองช่าง

ที่	โครงการ	วัตถุประสงค์	เป้าหมาย (ผลผลิตของโครงการ)	งบประมาณ					ตัวชี้วัด (KPI)	ผลที่คาดว่าจะได้รับ	หน่วยงาน รับผิดชอบ หลัก
				๒๕๖๖ (บาท)	๒๕๖๗ (บาท)	๒๕๖๘ (บาท)	๒๕๖๙ (บาท)	๒๕๗๐ (บาท)			
๑๐๓	ก่อสร้างรางระบายน้ำ คลส.พร้อมฝาคะแครงเหล็กจากบ้านอาจารย์วิชรากรณ์ ไชยสุนทร ถึงบ้านนายประชา ศรีปัญญา จุดเริ่มต้น จากบ้านอาจารย์วิชรากรณ์ ไชยสุนทร ถึงบ้านนายประชา ศรีปัญญา หมู่ที่ ๕ บ้านสาวแห (เสนอโดยหมู่ที่ ๕)	- เพื่อให้น้ำไหลสะดวกไม่ท่วมขัง	ขนาดภายในกว้าง ๐.๒๕ ม. ยาว ๑๕๓ ม. ลึกเฉลี่ย ๐.๓๐-๐.๓๕ ม.	๔๗๔,๓๐๐	๔๗๔,๓๐๐	๔๗๔,๓๐๐	๔๗๔,๓๐๐	-	ระยะทางที่ก่อสร้าง	- น้ำไม่ท่วมขังตามท้องถนนและหมู่บ้าน	กองช่าง
๑๐๔	ก่อสร้างรางระบายน้ำ คลส.พร้อมฝาคะแครงเหล็กจากบ้านนางจันทร์ เล็บขาว ถึงหน้าวัดสาวแห จุดเริ่มต้น จากบ้านนางจันทร์ เล็บขาว ถึง หน้าวัดสาวแห หมู่ที่ ๕ บ้านสาวแห (เสนอโดยหมู่ที่ ๕)	- เพื่อให้น้ำไหลสะดวกไม่ท่วมขัง	ขนาดภายในกว้าง ๐.๒๕ ม. ยาว ๑๑๓ ม. ลึกเฉลี่ย ๐.๓๐-๐.๓๕ ม.	-	-	๓๕๐,๐๐๐	๓๕๐,๐๐๐	-	ระยะทางที่ก่อสร้าง	- น้ำไม่ท่วมขังตามท้องถนนและหมู่บ้าน	กองช่าง
๑๐๕	ก่อสร้างรางระบายน้ำ คลส.พร้อมฝาคะแครงเหล็ก จากแยกหมู่ที่ ๒ ถึงศาลาประชาคมหมู่ที่ ๕ จุดเริ่มต้น จากแยกหมู่ที่ ๒ ถึงศาลาประชาคมหมู่ที่ ๕ หมู่ที่ ๕ บ้านสาวแห (เสนอโดยหมู่ที่ ๕)	- เพื่อให้น้ำไหลสะดวกไม่ท่วมขัง	ขนาดภายในกว้าง ๐.๒๕ ม. ยาว ๑๖๕ ม. ลึกเฉลี่ย ๐.๓๕ม.	-	๕๑๑,๐๐๐	๕๑๑,๐๐๐	๕๑๑,๐๐๐	๕๑๑,๐๐๐	ระยะทางที่ก่อสร้าง	- น้ำไม่ท่วมขังตามท้องถนนและหมู่บ้าน	กองช่าง
๑๐๖	ปรับปรุงฝาระบายน้ำ คลส. เปลี่ยนเป็นฝาคะแครงเหล็กจากบ้านนาเด่น พรหมท้าว ถึงบ้านนายจรูญ โสภา จุดเริ่มต้น จากบ้านนายเด่น พรหมท้าว ถึง บ้านนายจรูญ โสภา หมู่ที่ ๖ บ้านดอนสุข (เสนอโดยคณะผู้บริหาร)	- เพื่อให้น้ำไหลสะดวกไม่ท่วมขัง	ขนาดฝาคะแครงเหล็ก กว้าง ๐.๓๕ x ๐.๕๐ ม. ยาว ๘๐.๐๐ ม.	-	๑๒๐,๐๐๐	๑๒๐,๐๐๐	๑๒๐,๐๐๐	๑๒๐,๐๐๐	ระยะทางที่ก่อสร้าง	- น้ำไม่ท่วมขังตามท้องถนนและหมู่บ้าน	กองช่าง

ที่	โครงการ	วัตถุประสงค์	เป้าหมาย (ผลผลิตของโครงการ)	งบประมาณ					ตัวชี้วัด (KPI)	ผลที่คาดว่าจะได้รับ	หน่วยงาน รับผิดชอบหลัก
				๒๕๖๖ (บาท)	๒๕๖๗ (บาท)	๒๕๖๘ (บาท)	๒๕๖๙ (บาท)	๒๕๗๐ (บาท)			
๑๐๗	ปรับปรุงฝารางระบายน้ำ คสล. เปลี่ยนเป็นฝาดตะแกรงเหล็ก แทนฝาคสล. เดิม จำนวน ๒ สายทาง -รางระบายน้ำข้างบ้านนางสวน ช่างคำ ถึง บ้านนางทองจันทร์ เสรีรัฐศรี ทั้ง สองข้างถนน ความยาว รวม ๕๒ เมตร -รางระบายน้ำจากสี่แยกทช. ๓๐๑๒ถึงหน้าโรงสี นายทวี เล็บขาว ทั้ง ๒ ข้างทาง ความยาว รวม ๖๙ เมตร จุดเริ่มต้น -รางระบายน้ำข้างบ้านนางสวน ช่างคำ ถึง บ้านนางทองจันทร์ เสรีรัฐศรี ทั้ง สองข้างถนน -รางระบายน้ำจากสี่แยกทช. ๓๐๑๒ถึงหน้าโรงสี นายทวี เล็บขาว หมู่ที่ ๗ บ้านใหม่ดอนเจริญ (เสนอโดยหมู่ที่ ๗)	- เพื่อให้มีน้ำสะอาดไม่ท่วมขัง	ขนาดฝาดตะแกรงเหล็ก กว้าง ๐.๓๕ x ๐.๕๐ ม. -รางระบายน้ำข้างบ้านนางสวน ช่างคำ ถึง บ้านนางทองจันทร์ เสรีรัฐศรี ทั้ง สองข้างถนน ความยาว รวม ๕๒ เมตร -รางระบายน้ำจากสี่แยกทช. ๓๐๑๒ถึงหน้าโรงสี นายทวี เล็บขาว ทั้ง ๒ ข้างทาง ความยาว รวม ๖๙ เมตร	-	๔๘๔,๐๐๐	๔๘๔,๐๐๐	-	-	ระยะทางที่ก่อสร้าง	- น้ำไม่ท่วมขังตามท้องถนนและหมู่บ้าน	กองช่าง
๑๐๘	ก่อสร้างระบบประปาผิวดินขนาดใหญ่ หมู่ที่ ๑ บ้านสาวแห (เสนอโดยหมู่ที่ ๑)	- เพื่อให้มีน้ำอุปโภคบริโภคที่สะอาดและทั่วถึง	ความจุขนาด ๓๐ ลูกบาศก์เมตร จำนวน ๑ ถัง	๓,๕๐๐,๐๐๐	๓,๕๐๐,๐๐๐	๓,๕๐๐,๐๐๐	-	-	จำนวน ๑ ถัง	- ประชาชนมีน้ำอุปโภคบริโภคอย่างเพียงพอ	กองช่าง
๑๐๙	โครงการขุดเจาะบ่อบาดาลเพื่อการเกษตรพร้อมระบบกระจายน้ำด้วยพลังงานแสงอาทิตย์ หมู่ที่ ๒ บ้านสาวแห (เสนอโดยหมู่ที่ ๒)	- เพื่อให้เกษตรกรมีน้ำใช้ในการเกษตรช่วงหน้าแล้ง	จำนวน ๔ แห่ง	๒,๐๐๐,๐๐๐	๒,๐๐๐,๐๐๐	๒,๐๐๐,๐๐๐	๒,๐๐๐,๐๐๐	๒,๐๐๐,๐๐๐	จำนวน ๔ แห่ง	- เกษตรกรมีน้ำใช้ในการเกษตรช่วงหน้าแล้ง	กองช่าง

ที่	โครงการ	วัตถุประสงค์	เป้าหมาย (ผลผลิตของโครงการ)	งบประมาณ					ตัวชี้วัด (KPI)	ผลที่คาดว่าจะได้รับ	หน่วยงาน รับผิดชอบหลัก
				๒๕๖๖ (บาท)	๒๕๖๗ (บาท)	๒๕๖๘ (บาท)	๒๕๖๙ (บาท)	๒๕๗๐ (บาท)			
๑๑๐	ก่อสร้างระบบประปาบาดาล หมู่ที่ ๒ บ้านสาวแห (เสนอโดยหมู่ที่ ๒)	- เพื่อให้มีน้ำอุปโภคบริโภคที่สะอาดและทั่วถึง	ความจุขนาด ๑๔.๗๐ ลูกบาศก์เมตร จำนวน ๑ ถัง	๓๕๐,๐๐๐	๓๕๐,๐๐๐	๓๕๐,๐๐๐	-	-	จำนวน ๑ ถัง	- ประชาชนมีน้ำอุปโภคบริโภคอย่างเพียงพอ	กองช่าง
๑๑๑	ก่อสร้างระบบประปาผิวดิน ขนาดกลางบริเวณหนองหญ้า หวาย หมู่ที่ ๒ บ้านสาวแห (เสนอโดยหมู่ที่ ๒)	- เพื่อให้มีน้ำอุปโภคบริโภคที่สะอาดและทั่วถึง	จำนวน ๑ ถัง	-	-	๒,๕๐๐,๐๐๐	๒,๕๐๐,๐๐๐	-	จำนวน ๑ ถัง	- ประชาชนมีน้ำอุปโภคบริโภคอย่างเพียงพอ	กองช่าง
๑๑๒	ก่อสร้างระบบประปาบาดาล ขนาดกลาง หมู่ที่ ๓ บ้านหนองแคน (เสนอโดยหมู่ที่ ๓)	- เพื่อให้มีน้ำอุปโภคบริโภคที่สะอาดและทั่วถึง	ความจุขนาด ๑๕.๐๐ ลูกบาศก์เมตร จำนวน ๑ ถัง	-	๒,๕๐๐,๐๐๐	๒,๕๐๐,๐๐๐	๒,๕๐๐,๐๐๐	-	จำนวน ๑ ถัง	- ประชาชนมีน้ำอุปโภคบริโภคอย่างเพียงพอ	กองช่าง
๑๑๓	ก่อสร้างระบบประปาผิวดิน ขนาดกลาง หมู่ที่ ๔ บ้านดอนแดง (เสนอโดยหมู่ที่ ๔)	- เพื่อให้มีน้ำอุปโภคบริโภคที่สะอาดและทั่วถึง	จำนวน ๑ ถัง	๒,๕๐๐,๐๐๐	๒,๕๐๐,๐๐๐	๒,๕๐๐,๐๐๐	-	-	จำนวน ๑ ถัง	- ประชาชนมีน้ำอุปโภคบริโภคอย่างเพียงพอ	กองช่าง
๑๑๔	โครงการขุดเจาะบ่อบาดาลเพื่อการเกษตรพร้อมระบบกระจายน้ำด้วยพลังงานแสงอาทิตย์ หมู่ที่ ๕ บ้านสาวแห (เสนอโดยหมู่ที่ ๕)	- เพื่อให้เกษตรกรมีน้ำใช้ในการเกษตรช่วงหน้าแล้ง	จำนวน ๔ แห่ง	๒,๐๐๐,๐๐๐	๒,๐๐๐,๐๐๐	๒,๐๐๐,๐๐๐	๒,๐๐๐,๐๐๐	๒,๐๐๐,๐๐๐	จำนวน ๔ แห่ง	- เกษตรกรมีน้ำใช้ในการเกษตรช่วงหน้าแล้ง	กองช่าง
๑๑๕	ก่อสร้างระบบประปาบาดาลหอ ถังสูง คสล. หมู่ที่ ๕ บ้านสาวแห (เสนอโดยหมู่ที่ ๕)	- เพื่อให้มีน้ำอุปโภคบริโภคที่สะอาดและทั่วถึง	ความจุขนาด ๑๔.๗๐ ลูกบาศก์เมตร จำนวน ๑ ถัง	๓๐๐,๐๐๐	๓๐๐,๐๐๐	-	-	-	จำนวน ๑ ถัง	- ประชาชนมีน้ำอุปโภคบริโภคอย่างเพียงพอ	กองช่าง
๑๑๖	ก่อสร้างบันได คสล. ลงหนอง ลิม จำนวน ๔ จุด หมู่ที่ ๕ บ้านสาวแห (เสนอโดยหมู่ที่ ๕)	- เพื่ออำนวยความสะดวกประชาชนในการลงไปใช้น้ำในหนองน้ำสาธารณะ	จำนวน ๔ จุด	-	-	๑๖๐,๐๐๐	๑๖๐,๐๐๐	๑๖๐,๐๐๐	จำนวนจุดที่ดำเนินการ	- ประชาชนมีความสะดวกในการลงไปใช้น้ำในหนองน้ำสาธารณะ	กองช่าง

ที่	โครงการ	วัตถุประสงค์	เป้าหมาย (ผลผลิตของโครงการ)	งบประมาณ					ตัวชี้วัด (KPI)	ผลที่คาดว่าจะได้รับ	หน่วยงาน รับผิดชอบ หลัก
				๒๕๖๖ (บาท)	๒๕๖๗ (บาท)	๒๕๖๘ (บาท)	๒๕๖๙ (บาท)	๒๕๗๐ (บาท)			
๑๑๗	ก่อสร้างระบบประปาบาดาล หอดัง คสล. หมู่ที่ ๖ บ้านดอนสุข (เสนอโดยหมู่ที่ ๖)	- เพื่อให้มีน้ำ อุปโภคบริโภคที่ สะอาดและทั่วถึง	ความจุขนาด ๑๔.๗๐ ลูกบาศก์เมตร จำนวน ๑ ถัง	๓๐๐,๐๐๐	๓๐๐,๐๐๐	-	-	-	จำนวน ๑ ถัง	- ประชาชนมี น้ำอุปโภค บริโภคอย่าง เพียงพอ	กองช่าง
๑๑๘	โครงการขุดเจาะบ่อบาดาลเพื่อ การเกษตรพร้อมระบบกระจาย น้ำด้วยพลังงานแสงอาทิตย์ หมู่ที่ ๗ บ้านใหม่ดอนเจริญ (เสนอโดยหมู่ที่ ๗)	- เพื่อให้ เกษตรกรมีน้ำใช้ ในการเกษตรช่วง หน้าแล้ง	จำนวน ๔ แห่ง	๒,๐๐๐,๐๐๐	๒,๐๐๐,๐๐๐	๒,๐๐๐,๐๐๐-	-๒,๐๐๐,๐๐๐	๒,๐๐๐,๐๐๐	จำนวน ๔ แห่ง	- เกษตรกรมี น้ำใช้ใน การเกษตรช่วง หน้าแล้ง	กองช่าง
๑๑๙	โครงการก่อสร้างหอดังประปา คสล. ม.๗ หมู่ที่ ๗ บ้านใหม่ดอนเจริญ (เสนอโดยหมู่ที่ ๗)	- เพื่อให้มีน้ำ อุปโภคบริโภคที่ สะอาดและทั่วถึง	ความจุขนาด ๑๔.๗๐ ลูกบาศก์เมตร จำนวน ๑ ถัง	๓๐๐,๐๐๐	๓๐๐,๐๐๐	-	-	-	จำนวน ๑ ถัง	- ประชาชนมี น้ำอุปโภค บริโภคอย่าง เพียงพอ	กองช่าง
๑๒๐	ก่อสร้างระบบประปาผิวดิน ขนาดกลาง หมู่ที่ ๗ บ้านใหม่ดอนเจริญ (เสนอโดยหมู่ที่ ๗)	- เพื่อให้มีน้ำ อุปโภคบริโภคที่ สะอาดและทั่วถึง	ความจุขนาด ๑๕ ลูกบาศก์เมตร จำนวน ๑ ถัง	-	๒,๕๐๐,๐๐๐	๒,๕๐๐,๐๐๐	-	-	จำนวน ๑ ถัง	- ประชาชนมี น้ำอุปโภค บริโภคอย่าง เพียงพอ	กองช่าง
๑๒๑	ก่อสร้างห้องน้ำสาธารณะ บริการประชาชนบริเวณตลาด ประชารัฐ หมู่ที่ ๗ บ้านใหม่ดอนเจริญ (เสนอโดยหมู่ที่ ๗)	- เพื่อใช้สำหรับ บริการประชาชน ที่มาติดต่อ ราชการ	ก่อสร้างห้องน้ำ สาธารณะบริการ ประชาชน	-	-	๑๘๐,๐๐๐	๑๘๐,๐๐๐	-	จำนวนจุด ที่ดำเนินการ	- เพื่อให้ ประชาชนที่มา ติดต่อราชการ มีห้องน้ำใช้ เพียงพอ	กองช่าง
๑๒๒	โครงการปรับปรุงโครงหลังคา ห้องกองช่างและกองคลัง	- เพื่อปรับปรุง โครงหลังคาที่ ชำรุดให้สามารถ ใช้งานได้	กว้าง ๗.๕๐ ม. ยาว ๒๐.๐๐ ม.	๑๐๐,๐๐๐	๑๐๐,๐๐๐	๑๐๐,๐๐๐	-	-	จำนวนจุด ที่ดำเนินการ	ห้องกองช่าง, กองคลังมีโครง หลังคาที่ได้ มาตรฐาน	กองช่าง
๑๒๓	โครงการติดตั้งโครงหลังคา เหล็กด้านหน้าและข้างอาคาร สำหรับจอดรถผู้มาติดต่อ ราชการ	- เพื่อให้ผู้มา ติดต่อราชการได้ มีที่จอดรถ	ติดตั้งโครงหลังคาเหล็ก ขนาด กว้าง ๑๗.๐๐ ม. ยาว ๑๗.๐๐ ม.	๘๐,๐๐๐	๘๐,๐๐๐	-	-	-	จำนวนจุดที่ ดำเนินการ	- ผู้มาติดต่อ ราชการมีที่ จอดรถ	กองช่าง

ที่	โครงการ	วัตถุประสงค์	เป้าหมาย (ผลผลิตของโครงการ)	งบประมาณ					ตัวชี้วัด (KPI)	ผลที่คาดว่าจะได้รับ	หน่วยงาน รับผิดชอบ หลัก
				๒๕๖๖ (บาท)	๒๕๖๗ (บาท)	๒๕๖๘ (บาท)	๒๕๖๙ (บาท)	๒๕๗๐ (บาท)			
๑๒๔	ปรับปรุงฝารางระบายน้ำ คสล.เปลี่ยนเป็นฝาตะแกรง เหล็กแทนฝา คสล. เดิม บริเวณรอบอาคารที่ทำการ อบต.สาวแห	- เพื่อให้น้ำไหล สะดวกไม่ท่วมขัง	ขนาดฝาตะแกรงเหล็ก กว้าง ๐.๓๕ x ๐.๕๐ ม. ยาว ๖๗ เมตร	๑๔๐,๐๐๐	๑๔๐,๐๐๐	-	-	-	ระยะทาง ที่ก่อสร้าง	- น้ำไม่ท่วมขัง ตามท้องถนน และหมู่บ้าน	กองช่าง
๑๒๕	ปรับปรุงฝารางระบายน้ำ คสล.จากหน้าศูนย์พัฒนาเด็ก เล็กบ้านสาวแห ถึงมุ่มรั้ว อบต.สาวแห	- เพื่อให้น้ำไหล สะดวกไม่ท่วมขัง	ขนาดฝาตะแกรงเหล็ก กว้าง ๐.๓๕ x ๐.๕๐ ม. ยาว ๒๔๕ เมตร	-	๗๙๐,๐๐๐	๗๙๐,๐๐๐	๗๙๐,๐๐๐	-	ระยะทาง ที่ก่อสร้าง	- น้ำไม่ท่วมขัง ตามท้องถนน และหมู่บ้าน	กองช่าง
๑๒๖	โครงการติดตั้งเหล็กดัดรั้ว ด้านข้างอาคารอเนกประสงค์ ถึงรั้วด้านหน้า อบต.สาวแห	- เพื่อความสวยงามของ สถานที่ราชการ	ติดตั้งเหล็กดัด ยาว ๑๑๗ ม.	๒๐๐,๐๐๐	๒๐๐,๐๐๐	๒๐๐,๐๐๐	-	-	จำนวนจุดที่ ดำเนินการ	- สถานที่ ราชการมีความ สวยงาม	กองช่าง
๑๒๗	โครงการปรับปรุงห้องน้ำ ชาย-หญิง ภายในอาคารที่ ทำการ อบต.สาวแห	- เพื่อใช้สำหรับบริการ ประชาชนที่มาติดต่อ ราชการ	ปรับปรุง ห้องน้ำชาย- หญิง ภายในอาคารที่ทำ การ อบต.สาวแห	๘๐,๐๐๐	๘๐,๐๐๐	๘๐,๐๐๐	-	-	จำนวนจุด ที่ดำเนินการ	- เพื่อให้ ประชาชนที่มา ติดต่อราชการ มีห้องน้ำใช้ เพียงพอ	กองช่าง
๑๒๘	โครงการกั้นห้องกองช่าง	- เพื่อความสะดวก สำหรับบริการประชาชน ที่มาติดต่อราชการ	กั้นห้องกองช่าง	๔๐,๐๐๐	๔๐,๐๐๐	๔๐,๐๐๐	-	-	จำนวนจุด ที่ดำเนินการ	- ประชาชน ได้รับความ สะดวกในการ ติดต่อราชการ	กองช่าง
๑๒๙	โครงการปรับปรุงพื้นอาคาร อเนกประสงค์	- เพื่อรองรับประชาชน ในการใช้งานอาคาร อเนกประสงค์	จำนวน ๑ แห่ง	-	-	๒๐๐,๐๐๐	๒๐๐,๐๐๐	-	จำนวน ๑ แห่ง	- ประชาชนมี อาคาร อเนกประสงค์ ในการทำ กิจกรรม	กองช่าง

ที่	โครงการ	วัตถุประสงค์	เป้าหมาย (ผลผลิตของ โครงการ)	งบประมาณ					ตัวชี้วัด (KPI)	ผลที่คาดว่าจะ ได้รับ	หน่วยงาน รับผิดชอบ หลัก
				๒๕๖๖ (บาท)	๒๕๖๗ (บาท)	๒๕๖๘ (บาท)	๒๕๖๙ (บาท)	๒๕๗๐ (บาท)			
๑๓๐	โครงการก่อสร้างบ่อซึม กระจายน้ำ ด้านหลังห้องน้ำ ติดบ่อเกรอะ	- เพื่อให้น้ำไหล สะดวกไม่ท่วมขัง	กว้าง ๑.๕๐ ม. ยาว ๒.๐๐ ม. ลึก ๑.๕๐ ม.	๔๕,๐๐๐	๔๕,๐๐๐	๔๕,๐๐๐	-	-	จำนวนจุด ที่ดำเนินการ	- น้ำไม่ท่วมขัง ภายใน อบต. สาวแห	กองช่าง
๑๓๑	โครงการก่อสร้างเสาธง พร้อมฐาน	- ก่อสร้างเสาธงหน้า อบต.สาวแห แทน ของเดิม	จำนวน ๑ แห่ง	-	๗๕,๐๐๐	๗๕,๐๐๐	๗๕,๐๐๐	-	จำนวนจุด ที่ดำเนินการ	- อบต.สาวแห มีเสาธงที่ แข็งแรงได้ มาตรฐาน	กองช่าง
๑๓๒	โครงการก่อสร้างรางระบาย น้ำฝาดะแกรงเหล็กข้างลาน คอนกรีตหน้าอาคารที่ทำการ อบต.สาวแห จำนวน ๒ ข้าง	- เพื่อให้น้ำไหล สะดวกไม่ท่วมขัง	ยาว ๖๐.๐๐ ม.	-	-	๒๐๐,๐๐๐	๒๐๐,๐๐๐	๒๐๐,๐๐๐	จำนวนจุด ที่ดำเนินการ	- น้ำไม่ท่วมขัง ภายใน อบต. สาวแห	กองช่าง
๑๓๓	โครงการต่อเติมห้องนายก อบต. ,ห้องเก็บเอกสาร ,ห้อง กองสวัสดิการสังคม,ห้องกอง ช่าง,ห้องกองคลัง	- เพื่อความสะดวก สำหรับบริการ ประชาชนที่มาติดต่อ ราชการ	กว้าง ๓.๕๐ ม. ยาว ๑๗.๕๐ ม.	๙๐๐,๐๐๐	๙๐๐,๐๐๐	๙๐๐,๐๐๐	๙๐๐,๐๐๐	-	จำนวนจุด ที่ดำเนินการ	- ประชาชน ได้รับความ สะดวกในการ ติดต่อราชการ	กองช่าง
๑๓๔	โครงการก่อสร้างบ่อซึม กระจายน้ำ ด้านหลังห้องน้ำ ติดบ่อเกรอะ	- เพื่อให้น้ำไหล สะดวกไม่ท่วมขัง	กว้าง ๑.๕๐ ม. ยาว ๒.๐๐ ม. ลึก ๑.๕๐ ม.	๔๕,๐๐๐	๔๕,๐๐๐	๔๕,๐๐๐	๔๕,๐๐๐	-	จำนวนจุด ที่ดำเนินการ	- น้ำไม่ท่วมขัง ภายใน อบต. สาวแห	กองช่าง
๑๓๕	โครงการก่อสร้างที่พักคอย สำหรับผู้มาติดต่อราชการ	- เพื่อความสะดวก สำหรับบริการ ประชาชนที่มาติดต่อ ราชการ	กว้าง ๔.๐๐ – ๕.๐๐ ม. ยาว ๒๕.๐๐ ม.	๖๐๐,๐๐๐	๖๐๐,๐๐๐	๖๐๐,๐๐๐	๖๐๐,๐๐๐	-	จำนวนจุด ที่ดำเนินการ	- ประชาชน ได้รับความ สะดวกในการ ติดต่อราชการ	กองช่าง
๑๓๖	โครงการต่อเติมอาคารศูนย์ อพพร. อบต.สาวแห	- เพื่อความสะดวก สำหรับบริการ ประชาชนที่มาติดต่อ ราชการ	กว้าง ๗ ม. ยาว ๑๔.๐๐ ม.	๙๐๐,๐๐๐	๙๐๐,๐๐๐	๙๐๐,๐๐๐	๙๐๐,๐๐๐	-	จำนวนจุด ที่ดำเนินการ	- ประชาชน ได้รับความ สะดวกในการ ติดต่อราชการ	กองช่าง

ที่	โครงการ	วัตถุประสงค์	เป้าหมาย (ผลผลิตของ โครงการ)	งบประมาณ					ตัวชี้วัด (KPI)	ผลที่คาดว่าจะ ได้รับ	หน่วยงาน รับผิดชอบ หลัก
				๒๕๖๖ (บาท)	๒๕๖๗ (บาท)	๒๕๖๘ (บาท)	๒๕๖๙ (บาท)	๒๕๗๐ (บาท)			
๑๓๗	ก่อสร้างรางระบายน้ำ คสล. พร้อมฝาดตะแกรงเหล็ก หน้า ศูนย์ อปพร. อบต.สาวแห	- เพื่อให้หน้าไหล สะดวกไม่ท่วมขัง	ขนาดภายในกว้าง ๐.๒๕ ม. ยาว ๒๖ ม. ลึกเฉลี่ย ๐.๓๕ ม.	๘๐,๐๐๐	๘๐,๐๐๐	๘๐,๐๐๐	๘๐,๐๐๐	๘๐,๐๐๐	ระยะทาง ที่ก่อสร้าง	- น้ำไม่ท่วมขัง ตามท้องถนน และหมู่บ้าน	กองช่าง
๑๓๘	ก่อสร้างรางระบายน้ำ คสล. พร้อมฝาดตะแกรงเหล็ก ข้าง อาคารอเนกประสงค์ อบต. สาวแห	- เพื่อให้หน้าไหล สะดวกไม่ท่วมขัง	ขนาดภายในกว้าง ๐.๒๕ ม. ยาว ๑๑๐ ม. ลึกเฉลี่ย ๐.๓๕ ม.	๔๐๐,๐๐๐	๔๐๐,๐๐๐	๔๐๐,๐๐๐	๔๐๐,๐๐๐	๔๐๐,๐๐๐	ระยะทาง ที่ก่อสร้าง	- น้ำไม่ท่วมขัง ตามท้องถนน และหมู่บ้าน	กองช่าง
๑๓๙	โครงการก่อสร้างทางเดิน เชื่อมอาคาร อบต.สาวแห - อาคารอเนกประสงค์	- เพื่อความ สะดวกสำหรับ บริการประชาชน ที่มาติดต่อ ราชการ	ติดตั้งโครงหลังคา เหล็ก ขนาด กว้าง ๒.๕๐ ม. ยาว ๒๐.๐๐ ม. หนา ๐.๑๐ ม.	๑๐๐,๐๐๐	๑๐๐,๐๐๐	๑๐๐,๐๐๐	๑๐๐,๐๐๐	๑๐๐,๐๐๐	จำนวนจุดที่ ดำเนินการ	- ประชาชน ได้รับความ สะดวกในการ ติดต่อราชการ	กองช่าง
๑๔๐	โครงการซ่อมแซมอาคารที่ทำ การ อบต.สาวแห	- เพื่อความ สะดวกสำหรับ บริการประชาชน ที่มาติดต่อ ราชการ	ติดตั้งโครงหลังคา เหล็ก ขนาด กว้าง ๒.๕๐ ม. ยาว ๒๐.๐๐ ม. หนา ๐.๑๐ ม.	๑๐๐,๐๐๐	๑๐๐,๐๐๐	๑๐๐,๐๐๐	๑๐๐,๐๐๐	๑๐๐,๐๐๐	จำนวนจุดที่ ดำเนินการ	- ประชาชน ได้รับความ สะดวกในการ ติดต่อราชการ	กองช่าง
๑๔๑	โครงการก่อสร้างห้องน้ำ สาธารณะบริการประชาชน	- เพื่อใช้สำหรับ บริการประชาชน ที่มาติดต่อ ราชการ	จำนวน ๕ ห้อง ขนาดกว้าง ๓ ม. ยาว ๑๐ ม.	-	๕๐๐,๐๐๐	๕๐๐,๐๐๐	๕๐๐,๐๐๐	๕๐๐,๐๐๐	จำนวนจุด ที่ดำเนินการ	- เพื่อให้ ประชาชนที่มา ติดต่อราชการมี ห้องน้ำใช้ เพียงพอ	กองช่าง
รวม	๑๔๑ โครงการ	-	-	๕๗,๙๒๑,๗๐๐	๑๑๕,๖๕๖,๒๐๐	๑๑๖,๗๑๘,๙๐๐	๑๒๒,๑๑๔,๕๐๐	๖๕,๒๙๕,๑๐๐	-	-	-

- หมายเหตุ** ๑. แบบ ผ.๐๒ เป็นแบบสำหรับองค์กรปกครองส่วนท้องถิ่นดำเนินการ ที่ต้องลงรายละเอียดในแผนพัฒนาท้องถิ่น พ.ศ. ๒๕๖๖ – ๒๕๗๐ เพื่อนำไปจัดทำ
งบประมาณรายจ่าย
๒. ทั้งนี้หากองค์กรปกครองส่วนท้องถิ่นจําแนโครงการในแบบ ผ.๐๒ ไปของงบประมาณจากหน่วยงานอื่น ก็สามารถดำเนินการได้โดยไม่ต้อง “แก้ไข”
หรือ “เปลี่ยนแปลง ” ไปอยู่ในแบบ ผ.๐๒/๒

๒. บัญชีโครงการพัฒนาท้องถิ่น

รายละเอียดโครงการพัฒนา
แผนพัฒนาท้องถิ่น (พ.ศ. ๒๕๖๖ - ๒๕๗๐)
องค์การบริหารส่วนตำบลสาวแห อำเภอนองฮี จังหวัดร้อยเอ็ด

แบบ ผ. ๐๒

- ก. ยุทธศาสตร์จังหวัดที่ ๒ ยกระดับการท่องเที่ยว การบริการ การค้าและการลงทุน
ข. ยุทธศาสตร์การพัฒนา อปท. ในเขตจังหวัดร้อยเอ็ด ยุทธศาสตร์ ที่ ๑ พัฒนาด้านโครงสร้างพื้นฐาน
๑. ยุทธศาสตร์การพัฒนา อปท. ที่ ๑ ด้านโครงสร้างพื้นฐาน

๑.๖ แผนงานการเกษตร

ที่	โครงการ	วัตถุประสงค์	เป้าหมาย (ผลผลิตของโครงการ)	งบประมาณ					ตัวชี้วัด (KPI)	ผลที่คาดว่าจะได้รับ	หน่วยงาน รับผิดชอบ หลัก
				๒๕๖๖ (บาท)	๒๕๖๗ (บาท)	๒๕๖๘ (บาท)	๒๕๖๙ (บาท)	๒๕๗๐ (บาท)			
๑	โครงการขุดเจาะบ่อบาดาลเพื่อ การเกษตรพร้อมระบบกระจายน้ำ ด้วยพลังงานแสงอาทิตย์ หมู่ที่ ๑ บ้านสาวแห (เสนอโดยหมู่ที่ ๑)	- เพื่อให้เกษตรกร มีน้ำใช้ในการ เกษตรช่วงฤดูแล้ง	จำนวน ๔ แห่ง	๒,๐๐๐,๐๐๐	๒,๐๐๐,๐๐๐	๒,๐๐๐,๐๐๐	๒,๐๐๐,๐๐๐	๒,๐๐๐,๐๐๐	จำนวน ๔ แห่ง	- เกษตรกรในเขต พื้นที่ตำบลสาวแหมี น้ำใช้ในการเกษตร ช่วงฤดูแล้ง	กองช่าง
๒	โครงการขุดเจาะบ่อบาดาลเพื่อ การเกษตรพร้อมระบบกระจายน้ำ ด้วยพลังงานแสงอาทิตย์ หมู่ที่ ๒ บ้านสาวแห (เสนอโดยหมู่ที่ ๒)	- เพื่อให้เกษตรกร มีน้ำใช้ในการ เกษตรช่วงฤดูแล้ง	จำนวน ๔ แห่ง	-๒,๐๐๐,๐๐๐	๒,๐๐๐,๐๐๐	๒,๐๐๐,๐๐๐	๒,๐๐๐,๐๐๐	๒,๐๐๐,๐๐๐	จำนวน ๔ แห่ง	- เกษตรกรในเขต พื้นที่ตำบลสาวแหมี น้ำใช้ในการเกษตร ช่วงฤดูแล้ง	กองช่าง
๓	โครงการขุดเจาะบ่อบาดาลเพื่อ การเกษตรพร้อมระบบกระจายน้ำ ด้วยพลังงานแสงอาทิตย์ หมู่ที่ ๓ บ้านหนองแคน (เสนอโดยหมู่ที่ ๓)	- เพื่อให้เกษตรกร มีน้ำใช้ในการ เกษตรช่วงฤดูแล้ง	จำนวน ๔ แห่ง	๒,๐๐๐,๐๐๐	๒,๐๐๐,๐๐๐	๒,๐๐๐,๐๐๐	๒,๐๐๐,๐๐๐	๒,๐๐๐,๐๐๐	จำนวน ๔ แห่ง	- เกษตรกรในเขต พื้นที่ตำบลสาวแหมี น้ำใช้ในการเกษตร ช่วงฤดูแล้ง	กองช่าง

ที่	โครงการ	วัตถุประสงค์	เป้าหมาย (ผลผลิตของโครงการ)	งบประมาณ					ตัวชี้วัด (KPI)	ผลที่คาดว่าจะได้รับ	หน่วยงาน รับผิดชอบ หลัก
				๒๕๖๖ (บาท)	๒๕๖๗ (บาท)	๒๕๖๘ (บาท)	๒๕๖๙ (บาท)	๒๕๗๐ (บาท)			
๔	โครงการขุดเจาะบ่อบาดาลเพื่อ การเกษตรพร้อมระบบกระจายน้ำ ด้วยพลังงานแสงอาทิตย์ หมู่ที่ ๕ บ้านสาวแห (เสนอโดยหมู่ที่ ๕)	- เพื่อให้เกษตรกร มีน้ำใช้ในการ เกษตรช่วงฤดูแล้ง	จำนวน ๔ แห่ง	๒,๐๐๐,๐๐๐	๒,๐๐๐,๐๐๐	๒,๐๐๐,๐๐๐-	๒,๐๐๐,๐๐๐	๒,๐๐๐,๐๐๐	จำนวน ๔ แห่ง	- เกษตรกรในเขต พื้นที่ตำบลสาวแหมี น้ำใช้ในการเกษตร ช่วงฤดูแล้ง	กองช่าง
๕	โครงการขุดเจาะบ่อบาดาลเพื่อ การเกษตรพร้อมระบบกระจายน้ำ ด้วยพลังงานแสงอาทิตย์ หมู่ที่ ๖ บ้านดอนสุข (เสนอโดยหมู่ที่ ๖)	- เพื่อให้เกษตรกร มีน้ำใช้ในการ เกษตรช่วงฤดูแล้ง	จำนวน ๔ แห่ง	๒,๐๐๐,๐๐๐	๒,๐๐๐,๐๐๐	๒,๐๐๐,๐๐๐	๒,๐๐๐,๐๐๐	๒,๐๐๐,๐๐๐	จำนวน ๔ แห่ง	- เกษตรกรในเขต พื้นที่ตำบลสาวแหมี น้ำใช้ในการเกษตร ช่วงฤดูแล้ง	กองช่าง
๖	โครงการขุดเจาะบ่อบาดาลเพื่อ การเกษตรพร้อมระบบกระจายน้ำ ด้วยพลังงานแสงอาทิตย์ หมู่ที่ ๗ บ้านใหม่ดอนเจริญ (เสนอโดยหมู่ที่ ๗)	- เพื่อให้เกษตรกร มีน้ำใช้ในการ เกษตรช่วงฤดูแล้ง	จำนวน ๔ แห่ง	๒,๐๐๐,๐๐๐	๒,๐๐๐,๐๐๐	๒,๐๐๐,๐๐๐	๒,๐๐๐,๐๐๐	๒,๐๐๐,๐๐๐	จำนวน ๔ แห่ง	- เกษตรกรในเขต พื้นที่ตำบลสาวแหมี น้ำใช้ในการเกษตร ช่วงฤดูแล้ง	กองช่าง
รวม	๖ โครงการ	-	-	๑๒,๐๐๐,๐๐๐	๑๒,๐๐๐,๐๐๐	๑๒,๐๐๐,๐๐๐	๑๒,๐๐๐,๐๐๐	๑๒,๐๐๐,๐๐๐	-	-	-

หมายเหตุ ๑. แบบ ผ.๐๒ เป็นแบบสำหรับองค์กรปกครองส่วนท้องถิ่นดำเนินการ ที่ต้องลงรายละเอียดในแผนพัฒนาท้องถิ่น พ.ศ. ๒๕๖๖ – ๒๕๗๐ เพื่อนำไปจัดทำ
งบประมาณรายจ่าย
๒. ทั้งนี้หากองค์กรปกครองส่วนท้องถิ่นจําโครงการในแบบ ผ.๐๒ ไปของงบประมาณจากหน่วยงานอื่น ก็สามารถดำเนินการได้โดยไม่ต้อง “แก้ไข”
หรือ “เปลี่ยนแปลง ” ไปอยู่ในแบบ ผ.๐๒/๒

๒. บัญชีโครงการพัฒนาท้องถิ่น

รายละเอียดโครงการพัฒนา
แผนพัฒนาท้องถิ่น (พ.ศ. ๒๕๖๖ - ๒๕๗๐)
องค์การบริหารส่วนตำบลสาวแห อำเภอนองฮี จังหวัดร้อยเอ็ด

แบบ ผ. ๐๒

ก. ยุทธศาสตร์จังหวัดที่ ๑ เพิ่มศักยภาพการผลิตข้าวหอมมะลิ และสินค้าเกษตร สู่มาตรฐานเกษตรอินทรีย์ และอาหารปลอดภัย

ข. ยุทธศาสตร์การพัฒนา อปท. ในเขตจังหวัดร้อยเอ็ด ยุทธศาสตร์ ที่ ๓ พัฒนาด้านเศรษฐกิจชุมชนท้องถิ่น

๑. ยุทธศาสตร์การพัฒนา อปท. ที่ ๒ ด้านเศรษฐกิจ

๑.๑ แผนงานสังคมสงเคราะห์

ที่	โครงการ	วัตถุประสงค์	เป้าหมาย (ผลผลิตของโครงการ)	งบประมาณ					ตัวชี้วัด (KPI)	ผลที่คาดว่าจะได้รับ	หน่วยงาน รับผิดชอบ หลัก
				๒๕๖๖ (บาท)	๒๕๖๗ (บาท)	๒๕๖๘ (บาท)	๒๕๖๙ (บาท)	๒๕๗๐ (บาท)			
๑	โครงการฝึกอบรมพัฒนาศักยภาพในการประกอบอาชีพให้แก่ผู้สูงอายุ คนพิการ และผู้ด้อยโอกาส	- เพื่อส่งเสริมและฝึกอบรมอาชีพให้กับผู้สูงอายุ คนพิการ และผู้ยากไร้	จัดฝึกอบรมและให้ความรู้ด้านการพัฒนาอาชีพให้กับผู้สูงอายุ คนพิการ และผู้ยากไร้ หมู่ที่ ๑-๗ ตำบลสาวแห	๒๐,๐๐๐	๒๐,๐๐๐	๒๐,๐๐๐	๒๐,๐๐๐	๒๐,๐๐๐	ร้อยละ ๘๐ ของจำนวนผู้เข้าร่วมโครงการ	- ผู้สูงอายุ คนพิการและผู้ยากไร้ได้รับการพัฒนาทักษะอาชีพ	กองสวัสดิการสังคม
๒	โครงการพัฒนาสตรีและเสริมสร้างความเข้มแข็งของครอบครัว	- เพื่อเพิ่มทักษะอาชีพให้กับกลุ่มสตรีแม่บ้าน	กลุ่มสตรี, กลุ่มแม่บ้าน หมู่ที่ ๑-๗ ตำบลสาวแห	๒๕,๐๐๐	๒๕,๐๐๐	๒๕,๐๐๐	๒๕,๐๐๐	๒๕,๐๐๐	ร้อยละ ๘๐ ของกลุ่มสตรีกลุ่มแม่บ้านที่เข้าร่วมโครงการ	- ผู้เข้าร่วมโครงการมีความรู้และประสบการณ์มากขึ้น	กองสวัสดิการสังคม
๓	โครงการภูมิปัญญาท้องถิ่นสมุนไพรคู่บ้านด้านโรค	- เพื่อส่งเสริมอนุรักษ์และร่วมกันถ่ายทอดภูมิปัญญาท้องถิ่น วิถีแห่งพื้นบ้าน	ดำเนินการตามโครงการภูมิปัญญาท้องถิ่นสมุนไพรคู่บ้านด้านโรค	๒๐,๐๐๐	๒๐,๐๐๐	๒๐,๐๐๐	๒๐,๐๐๐	๒๐,๐๐๐	ร้อยละ ๘๐ ของจำนวนผู้เข้าร่วมโครงการ	- ผู้เข้าร่วมโครงการมีความรู้และประสบการณ์มากขึ้น	กองสวัสดิการสังคม

ที่	โครงการ	วัตถุประสงค์	เป้าหมาย (ผลผลิตของโครงการ)	งบประมาณ					ตัวชี้วัด (KPI)	ผลที่คาดว่าจะได้รับ	หน่วยงาน รับผิดชอบ หลัก
				๒๕๖๖ (บาท)	๒๕๖๗ (บาท)	๒๕๖๘ (บาท)	๒๕๖๙ (บาท)	๒๕๗๐ (บาท)			
๔	โครงการอบรมศึกษาดูงานเพิ่มศักยภาพของกลุ่มอาชีพตำบลสาวแห	- เพื่อจัดทำโครงการฝึกอบรมอาชีพและศึกษาดูงานให้กับกลุ่มอาชีพในพื้นที่ หมู่ที่ ๑-๗ ตำบลสาวแห	๑) ส่งเสริมและสนับสนุนกลุ่มอาชีพ หมู่ที่ ๑ - กลุ่มเย็บผ้า,กลุ่มทอผ้าไหม ๒) ส่งเสริมและสนับสนุนกลุ่มอาชีพ หมู่ที่ ๒ - กลุ่มเพาะเห็ด ๓) ส่งเสริมและสนับสนุนกลุ่มอาชีพ หมู่ที่ ๓ - กลุ่มโรงสี, กลุ่มเลี้ยงโค กลุ่มเลี้ยงไก่ ๔) ส่งเสริมและสนับสนุนกลุ่มอาชีพ หมู่ที่ ๔ - กลุ่มปุ๋ย, กลุ่มโรงสี, กลุ่มทอผ้า ๕) ส่งเสริมและสนับสนุนกลุ่มอาชีพ หมู่ที่ ๕ - กลุ่มทอผ้าไหม,กลุ่มเลี้ยงจิ้งหรีด ๖) ส่งเสริมและสนับสนุนกลุ่มอาชีพ หมู่ที่ ๖ - กลุ่มโรงสี ๗) ส่งเสริมและสนับสนุนกลุ่มอาชีพ หมู่ที่ ๗ - กลุ่มผ้าซิด,กลุ่มเย็บผ้า	๒๐๐,๐๐๐	๒๐๐,๐๐๐	๒๐๐,๐๐๐	๒๐๐,๐๐๐	๒๐๐,๐๐๐	ร้อยละ ๘๐ ของกลุ่มอาชีพที่เข้าร่วมโครงการ	- ผู้เข้าร่วมโครงการมีความรู้และประสบการณ์สามารถพัฒนาทักษะและส่งเสริมกลุ่มอาชีพให้มีรายได้เพิ่มขึ้น	กองสวัสดิการสังคม
รวม	๔ โครงการ	-	-	๒๖๕,๐๐๐	๒๖๕,๐๐๐	๒๖๕,๐๐๐	๒๖๕,๐๐๐	๒๖๕,๐๐๐	-	-	-

- หมายเหตุ**
๑. แบบ ผ.๐๒ เป็นแบบสำหรับองค์กรปกครองส่วนท้องถิ่นดำเนินการ ที่ต้องลงรายละเอียดในแผนพัฒนาท้องถิ่น พ.ศ. ๒๕๖๖ – ๒๕๗๐ เพื่อนำไปจัดทำงบประมาณรายจ่าย
 ๒. ทั้งนี้หากองค์กรปกครองส่วนท้องถิ่นจําำนำโครงการในแบบ ผ.๐๒ ไปของบประมาณจากหน่วยงานอื่น ก็สามารถดำเนินการได้โดยไม่ต้อง “แก้ไข” หรือ “เปลี่ยนแปลง ” ไปอยู่ในแบบ ผ.๐๒/๒

๒. บัญชีโครงการพัฒนาท้องถิ่น

รายละเอียดโครงการพัฒนา
แผนพัฒนาท้องถิ่น (พ.ศ. ๒๕๖๖ - ๒๕๗๐)
องค์การบริหารส่วนตำบลสาวแห อำเภอนองฮี จังหวัดร้อยเอ็ด

แบบ ผ. ๐๒

ก. ยุทธศาสตร์จังหวัดที่ ๔ สร้างความสมดุล ทรัพยากรธรรมชาติ และสิ่งแวดล้อมให้มีคุณภาพและยั่งยืน
ข. ยุทธศาสตร์การพัฒนา อปท. ในเขตจังหวัดร้อยเอ็ด ยุทธศาสตร์ ที่ ๑ พัฒนาเชื่อมโยงเครือข่ายโครงสร้างพื้นฐาน

๑. ยุทธศาสตร์การพัฒนา อปท. ที่ ๒ ด้านเศรษฐกิจ

๑.๒ แผนงานเคหะและชุมชน

ที่	โครงการ	วัตถุประสงค์	เป้าหมาย (ผลผลิตของโครงการ)	งบประมาณ					ตัวชี้วัด (KPI)	ผลที่คาดว่าจะได้รับ	หน่วยงาน รับผิดชอบ หลัก
				๒๕๖๖ (บาท)	๒๕๖๗ (บาท)	๒๕๖๘ (บาท)	๒๕๖๙ (บาท)	๒๕๗๐ (บาท)			
๑	วางท่อระบายน้ำจากบ้านนางสุภาพ เล็บขาวถึงหน้ารั้วที่ทำการ อบต.สาวแห หมู่ที่ ๑ บ้านสาวแห (เสนอโดยหมู่ที่ ๑)	- เพื่อวางท่อระบายน้ำใต้ดิน ส่งน้ำเพื่อการเกษตรและปศุสัตว์	ขนาด ๑๐.๖๐ X ๑.๐๐ ม. พร้อมบ่อพักน้ำ คสล. ขนาด ๑.๐๐ X ๑.๐๐ ม. ลึกเฉลี่ย ๑.๒๐-๑.๓๐ ม. พร้อมฝาดะแกรงเหล็ก ยาว ๓๐๐ ม.	๑,๕๐๐,๐๐๐	๑,๕๐๐,๐๐๐	๑,๕๐๐,๐๐๐	-	-	ร้อยละ ๑๐๐ เกษตรกรมีน้ำ ไว้ใช้และเพื่อ การเกษตร ตลอดทั้งปี	- เกษตรกรใน เขตพื้นที่ตำบล สาวแห มีน้ำใช้ เพื่อการเกษตร อย่างเพียงพอ	กองช่าง
๒	วางท่อระบายน้ำจากบ้านดอนแดงลงห้วยหลง-ห้วยก้าวกวัก หมู่ที่ ๔ บ้านดอนแดง (เสนอโดยหมู่ที่ ๔)	- เพื่อวางท่อระบายน้ำใต้ดิน ส่งน้ำเพื่อการเกษตรและปศุสัตว์	ขนาด ๑๐.๖๐ X ๑.๐๐ ม. พร้อมบ่อพักน้ำ คสล. ขนาด ๑.๐๐ X ๑.๐๐ ม. ลึกเฉลี่ย ๑.๒๐-๑.๓๐ ม. พร้อมฝาดะแกรงเหล็ก ยาว ๕๑๐ ม.	-	๑,๑๐๐,๐๐๐	๑,๑๐๐,๐๐๐	-	-	ร้อยละ ๑๐๐ เกษตรกรมีน้ำ ไว้ใช้และเพื่อ การเกษตร ตลอดทั้งปี	- เกษตรกรใน เขตพื้นที่ตำบล สาวแห มีน้ำใช้ เพื่อการเกษตร อย่างเพียงพอ	กองช่าง
๓	วางท่อระบายน้ำจากบ้านดอนแดงลงห้วยหลง-ห้วยก้าวกวัก หมู่ที่ ๔ บ้านดอนแดง (เสนอโดยหมู่ที่ ๔)	- เพื่อวางท่อระบายน้ำใต้ดิน ส่งน้ำเพื่อการเกษตรและปศุสัตว์	ขนาด ๑๐.๖๐ X ๑.๐๐ ม. พร้อมบ่อพักน้ำ คสล. ขนาด ๑.๐๐ X ๑.๐๐ ม. ลึกเฉลี่ย ๑.๒๐-๑.๓๐ ม. พร้อมฝาดะแกรงเหล็ก ยาว ๑,๑๐๐ ม.	-	-	๓,๐๐๐,๐๐๐	๓,๐๐๐,๐๐๐	-	ร้อยละ ๑๐๐ เกษตรกรมีน้ำ ไว้ใช้และเพื่อ การเกษตร ตลอดทั้งปี	- เกษตรกรใน เขตพื้นที่ตำบล สาวแห มีน้ำใช้ เพื่อการเกษตร อย่างเพียงพอ	กองช่าง

ที่	โครงการ	วัตถุประสงค์	เป้าหมาย (ผลผลิตของโครงการ)	งบประมาณ					ตัวชี้วัด (KPI)	ผลที่คาดว่าจะได้รับ	หน่วยงาน ที่รับผิดชอบ หลัก
				๒๕๖๖ (บาท)	๒๕๖๗ (บาท)	๒๕๖๘ (บาท)	๒๕๖๙ (บาท)	๒๕๗๐ (บาท)			
๔	ก่อสร้างฝายกั้นน้ำ คสล. แบบทิ้งหินใหญ่หน้า-หลัง ฝายหนองปากแตกยาว บริเวณหนองปากแตก หมู่ที่ ๔ บ้านดอนแดง (เสนอโดยหมู่ที่ ๔)	- เพื่อสร้างฝายกั้นน้ำ เพื่อการเกษตร และปศุสัตว์	ขนาดสูง ๑.๒๐ – ๑.๕๐ ม. ยาว ๑๔.๐๐ ม.	-	๕๐๐,๐๐๐	๕๐๐,๐๐๐	-	-	ร้อยละ ๑๐๐ เกษตรกรมีน้ำ ไว้ใช้และเพื่อ การเกษตร ตลอดทั้งปี	- เกษตรกรใน เขตพื้นที่ตำบล สาวแห มีน้ำใช้ เพื่อการเกษตร อย่างเพียงพอ	กองช่าง
รวม	๔ โครงการ	-	-	๑,๕๐๐,๐๐๐	๓,๑๐๐,๐๐๐	๖,๑๐๐,๐๐๐	๓,๐๐๐,๐๐๐	-	-	-	

- หมายเหตุ** ๑. แบบ ผ.๐๒ เป็นแบบสำหรับองค์กรปกครองส่วนท้องถิ่นดำเนินการ ที่ต้องลงรายละเอียดในแผนพัฒนาท้องถิ่น พ.ศ. ๒๕๖๖ – ๒๕๗๐ เพื่อนำไปจัดทำ
งบประมาณรายจ่าย
๒. ทั้งนี้หากองค์กรปกครองส่วนท้องถิ่นจําหน่ายโครงการในแบบ ผ.๐๒ ไปของงบประมาณจากหน่วยงานอื่น ก็สามารถดำเนินการได้โดยไม่ต้อง “แก้ไข”
หรือ “เปลี่ยนแปลง ” ไปอยู่ในแบบ ผ.๐๒/๒

๒. บัญชีโครงการพัฒนาท้องถิ่น

รายละเอียดโครงการพัฒนา
แผนพัฒนาท้องถิ่น (พ.ศ. ๒๕๖๖ – ๒๕๗๐)
องค์การบริหารส่วนตำบลสาวแห อำเภอนongฮี จังหวัดร้อยเอ็ด

แบบ ผ. ๐๒

- ก. ยุทธศาสตร์จังหวัดที่ ๑ เพิ่มศักยภาพการผลิตข้าวหอมมะลิ และสินค้าเกษตร สู่มาตรฐานเกษตรอินทรีย์ และอาหารปลอดภัย
ข. ยุทธศาสตร์การพัฒนา อปท. ในเขตจังหวัดร้อยเอ็ด ยุทธศาสตร์ ที่ ๓ พัฒนาด้านเศรษฐกิจชุมชนท้องถิ่น
๑. ยุทธศาสตร์การพัฒนา อปท. ที่ ๒ การพัฒนาด้านเศรษฐกิจ
๑.๓ แผนงานการศาสนา วัฒนธรรมและนันทนาการ

ที่	โครงการ	วัตถุประสงค์	เป้าหมาย (ผลผลิตของโครงการ)	งบประมาณ					ตัวชี้วัด (KPI)	ผลที่คาดว่าจะได้รับ	หน่วยงาน รับผิดชอบ หลัก
				๒๕๖๖ (บาท)	๒๕๖๗ (บาท)	๒๕๖๘ (บาท)	๒๕๖๙ (บาท)	๒๕๗๐ (บาท)			
๑	โครงการแข่งขันแรลลี่รถ ไถนาเดินตามเพื่อส่งเสริม การท่องเที่ยวตำบล สาวแห	- เพื่อส่งเสริมการ ท่องเที่ยวตำบล สาวแห	จัดกิจกรรมแข่งขันแรลลี่รถไถนาเดินตาม หมู่ที่ ๑-๗ ตำบลสาวแห	๓๐,๐๐๐	๓๐,๐๐๐	๓๐,๐๐๐	๓๐,๐๐๐	๓๐,๐๐๐	ร้อยละ ๘๐ ของจำนวน ผู้เข้าร่วม โครงการ	- ประชาชนใน ตำบลมีความรัก ความสามัคคี และสามารถสร้าง รายได้ให้กับ ชุมชนจากการ ท่องเที่ยว	สำนักปลัด
รวม	๑ โครงการ	-	-	๓๐,๐๐๐	๓๐,๐๐๐	๓๐,๐๐๐	๓๐,๐๐๐	๓๐,๐๐๐	-	-	-

- หมายเหตุ** ๑. แบบ ผ.๐๒ เป็นแบบสำหรับองค์กรปกครองส่วนท้องถิ่นดำเนินการ ที่ต้องลงรายละเอียดในแผนพัฒนาท้องถิ่น พ.ศ. ๒๕๖๖ – ๒๕๗๐ เพื่อนำไปจัดทำ
งบประมาณรายจ่าย
๒. ทั้งนี้หากองค์กรปกครองส่วนท้องถิ่นจําแนโครงการในแบบ ผ.๐๒ ไปของงบประมาณจากหน่วยงานอื่น ก็สามารถดำเนินการได้โดยไม่ต้อง “แก้ไข”
หรือ “เปลี่ยนแปลง ” ไปอยู่ในแบบ ผ.๐๒/๒

๒. บัญชีโครงการพัฒนาท้องถิ่น

แบบ ผ. ๐๒

รายละเอียดโครงการพัฒนา
แผนพัฒนาท้องถิ่น (พ.ศ. ๒๕๖๖ - ๒๕๗๐)
องค์การบริหารส่วนตำบลสาวแห อำเภอนongฮี จังหวัดร้อยเอ็ด

- ก. ยุทธศาสตร์จังหวัดที่ ๑ เพิ่มศักยภาพการผลิตข้าวหอมมะลิ และสินค้าเกษตร สู่มাত্রฐานเกษตรอินทรีย์ และอาหารปลอดภัย
ข. ยุทธศาสตร์การพัฒนา อปท. ในเขตจังหวัดร้อยเอ็ด ยุทธศาสตร์ ที่ ๓ พัฒนาด้านเศรษฐกิจชุมชนท้องถิ่น
๑. ยุทธศาสตร์การพัฒนา อปท. ที่ ๒ ด้านเศรษฐกิจ

๑.๔ แผนงานการเกษตร

ที่	โครงการ	วัตถุประสงค์	เป้าหมาย (ผลผลิตของโครงการ)	งบประมาณ					ตัวชี้วัด (KPI)	ผลที่คาดว่าจะได้รับ	หน่วยงาน รับผิดชอบหลัก
				๒๕๖๖ (บาท)	๒๕๖๗ (บาท)	๒๕๖๘ (บาท)	๒๕๖๙ (บาท)	๒๕๗๐ (บาท)			
๑	โครงการส่งเสริมเกษตรกรเพิ่มรายได้หลังฤดูเก็บเกี่ยว	- เพื่อส่งเสริมให้เกษตรกรมีรายได้กับอาชีพทางเลือกอื่นๆ	จัดฝึกอบรมให้ความรู้เกษตรกร หมู่ที่ ๑-๗ ตำบลสาวแห	๓๐,๐๐๐	๓๐,๐๐๐	๓๐,๐๐๐	๓๐,๐๐๐	๓๐,๐๐๐	ร้อยละ ๙๐ ของประชาชนที่เข้าร่วมโครงการ	- เกษตรกรมีรายได้และมีงานทำ เพียงพอต่อการดำรงชีพ	สำนักปลัด
๒	โครงการส่งเสริมการปลูกข้าวหอมมะลิ ๑๐๕ คุณภาพดีเพื่อการส่งออก	- เพื่อส่งเสริมผลผลิตข้าวให้ได้มาตรฐานและเพิ่มปริมาณการส่งออกข้าว	-ดำเนินการส่งเสริมการปลูกข้าวหอมมะลิ ๑๐๕ คุณภาพดี เพื่อการส่งออก -สนับสนุนเมล็ดพันธุ์ข้าวหอมมะลิ ๑๐๕	๓๐,๐๐๐	๓๐,๐๐๐	๓๐,๐๐๐	๓๐,๐๐๐	๓๐,๐๐๐	ร้อยละ ๙๐ ของเกษตรกรที่เข้าร่วมโครงการ	- เกษตรกรมีอาชีพ สร้างรายได้ให้กับครอบครัว	สำนักปลัด
๓	โครงการขุดลอกคลองวาริ หมู่ที่ ๑ บ้านสาวแห (เสนอโดยหมู่ที่ ๑)	- เพื่อขุดลอกหนองน้ำในเขตพื้นที่ตำบลสาวแห ให้สามารถกักเก็บน้ำได้ปริมาณมาก	ระยะทาง ๓๐๐ ม.	-	-	-	๕๐,๐๐๐	๕๐,๐๐๐	ร้อยละ ๑๐๐ เกษตรกรมีน้ำไว้ใช้เพื่อการเกษตรตลอดทั้งปี	- เกษตรกรในเขตพื้นที่ตำบลสาวแห มีน้ำใช้เพื่อการเกษตรอย่างเพียงพอ	สำนักปลัด/ กองช่าง
๔	โครงการขุดลอกหนองไม้ล้อม หมู่ที่ ๒ บ้านสาวแห (เสนอโดยหมู่ที่ ๒)	- เพื่อขุดลอกหนองน้ำในเขตพื้นที่ตำบลสาวแห ให้สามารถกักเก็บน้ำได้ปริมาณมาก	ขนาดพื้นที่ ๑ ไร่ ๑ งาน	-	-	๒๕๐,๐๐๐	๒๕๐,๐๐๐	๒๕๐,๐๐๐	ร้อยละ ๑๐๐ เกษตรกรมีน้ำไว้ใช้เพื่อการเกษตรตลอดทั้งปี	- เกษตรกรในเขตพื้นที่ตำบลสาวแห มีน้ำใช้เพื่อการเกษตรอย่างเพียงพอ	สำนักปลัด/ กองช่าง

ที่	โครงการ	วัตถุประสงค์	เป้าหมาย (ผลผลิตของโครงการ)	งบประมาณ					ตัวชี้วัด (KPI)	ผลที่คาดว่าจะได้รับ	หน่วยงาน รับผิดชอบ หลัก
				๒๕๖๖ (บาท)	๒๕๖๗ (บาท)	๒๕๖๘ (บาท)	๒๕๖๙ (บาท)	๒๕๗๐ (บาท)			
๕	โครงการขุดลอกหนอง สาวแห หมู่ที่ ๒ บ้านสาวแห (เสนอโดยหมู่ที่ ๒)	- เพื่อขุดลอกหนองน้ำ ในเขตพื้นที่ตำบล สาวแห ให้สามารถกัก เก็บน้ำได้ปริมาณมาก	ขนาดพื้นที่ ๑ ไร่ ๒ งาน	-	-	๓๐๐,๐๐๐	๓๐๐,๐๐๐	๓๐๐,๐๐๐	ร้อยละ ๑๐๐ เกษตรกรมีน้ำไว้ใช้ เพื่อการเกษตร ตลอดทั้งปี	- เกษตรกรใน เขตพื้นที่ตำบล สาวแห มีน้ำใช้ เพื่อการเกษตร อย่างเพียงพอ	สำนักปลัด/ กองช่าง
๖	โครงการขุดลอกคลองวาริ หมู่ที่ ๒ บ้านสาวแห (เสนอโดยหมู่ที่ ๒)	- เพื่อขุดลอกหนองน้ำ ในเขตพื้นที่ตำบล สาวแห ให้สามารถกัก เก็บน้ำได้ปริมาณมาก	ระยะทาง ๘๐๐ ม.	-	-	-	๘๐,๐๐๐	๘๐,๐๐๐	ร้อยละ ๑๐๐ เกษตรกรมีน้ำไว้ใช้ เพื่อการเกษตร ตลอดทั้งปี	- เกษตรกรใน เขตพื้นที่ตำบล สาวแห มีน้ำใช้ เพื่อการเกษตร อย่างเพียงพอ	สำนักปลัด/ กองช่าง
๗	โครงการขุดลอกหนองโน ถึงหนองขี้หมู หมู่ที่ ๓ บ้านหนองแคน (เสนอโดยหมู่ที่ ๓)	- เพื่อขุดลอกหนองน้ำ ในเขตพื้นที่ตำบล สาวแห ให้สามารถกัก เก็บน้ำได้ปริมาณมาก	ระยะทาง ๔,๐๐๐ ม.	-	-	๕๐๐,๐๐๐	๕๐๐,๐๐๐	๕๐๐,๐๐๐	ร้อยละ ๑๐๐ เกษตรกรมีน้ำไว้ใช้ เพื่อการเกษตร ตลอดทั้งปี	- เกษตรกรใน เขตพื้นที่ตำบล สาวแห มีน้ำใช้ เพื่อการเกษตร อย่างเพียงพอ	สำนักปลัด/ กองช่าง
๘	โครงการขุดลอกหนองสิม หมู่ที่ ๕ บ้านสาวแห (เสนอโดยหมู่ที่ ๕)	- เพื่อขุดลอกหนองน้ำ ในเขตพื้นที่ตำบล สาวแห ให้สามารถกัก เก็บน้ำได้ปริมาณมาก	ขนาดพื้นที่ ๕ ไร่	-	-	๔๐๐,๐๐๐	๔๐๐,๐๐๐	๔๐๐,๐๐๐	ร้อยละ ๑๐๐ เกษตรกรมีน้ำไว้ใช้ เพื่อการเกษตร ตลอดทั้งปี	- เกษตรกรใน เขตพื้นที่ตำบล สาวแห มีน้ำใช้ เพื่อการเกษตร อย่างเพียงพอ	สำนักปลัด/ กองช่าง
๙	โครงการขุดลอกหนอง รามทำธนาคารน้ำใต้ดิน หมู่ที่ ๗ บ้านใหม่ดอน เจริญ (เสนอโดยหมู่ที่ ๗)	- เพื่อขุดลอกหนองน้ำ ในเขตพื้นที่ตำบล สาวแห ให้สามารถกัก เก็บน้ำได้ปริมาณมาก	ขนาดพื้นที่ ๔ ไร่	-	-	๓๐๐,๐๐๐	๓๐๐,๐๐๐	-	ร้อยละ ๑๐๐ เกษตรกรมีน้ำไว้ใช้ เพื่อการเกษตร ตลอดทั้งปี	- เกษตรกรใน เขตพื้นที่ตำบล สาวแห มีน้ำใช้ เพื่อการเกษตร อย่างเพียงพอ	สำนักปลัด/ กองช่าง

ที่	โครงการ	วัตถุประสงค์	เป้าหมาย (ผลผลิตของโครงการ)	งบประมาณ					ตัวชี้วัด (KPI)	ผลที่คาดว่าจะได้รับ	หน่วยงาน รับผิดชอบ หลัก
				๒๕๖๖ (บาท)	๒๕๖๗ (บาท)	๒๕๖๘ (บาท)	๒๕๖๙ (บาท)	๒๕๗๐ (บาท)			
๑๐	โครงการขุดลอกอ่างเก็บน้ำ ห้วยกีกวีก หมู่ที่ ๑ - ๗ ตำบลสาวแห (เสนอโดยหมู่ที่ ๑ - ๗)	- เพื่อขุดลอกหนองน้ำ ในเขตพื้นที่ตำบล สาวแห ให้สามารถกัก เก็บน้ำได้ปริมาณมาก	ขนาดพื้นที่ ๖๗๕ ไร่	๑๕,๐๐๐,๐๐๐	๑๕,๐๐๐,๐๐๐	๑๕,๐๐๐,๐๐๐	๑๕,๐๐๐,๐๐๐	๑๕,๐๐๐,๐๐๐	ร้อยละ ๑๐๐ เกษตรกรมีน้ำไว้ ใช้เพื่อ การเกษตร ตลอดทั้งปี	- เกษตรกรใน เขตพื้นที่ตำบล สาวแห มีน้ำใช้ เพื่อการเกษตร อย่างเพียงพอ	สำนักปลัด/ กองช่าง
๑๑	โครงการส่งเสริมการปลูก พืชสมุนไพรในสมเด็จพระ กนิษฐาธิราชเจ้า กรมสมเด็จพระเทพ รัตนราชสุดาฯ สยามบรม ราชกุมารี	- เพื่อเป็นการอนุรักษ์ ศึกษา ภูมิปัญญาพันธุ์ พืชสมุนไพรและ นำมาใช้ดูแลสุขภาพ	จัดฝึกอบรมให้ความรู้ และความตระหนักถึง การอนุรักษ์พันธุ์พืช และภูมิปัญญา ให้กับ ประชาชน หมู่ที่ ๑-๗ ตำบลสาวแห	๒๐,๐๐๐	๒๐,๐๐๐	๒๐,๐๐๐	๒๐,๐๐๐	๒๐,๐๐๐	ร้อยละ ๘๐ ของประชาชน ที่เข้าร่วม โครงการ	- ประชาชน ได้รับการ ถ่ายทอดความรู้ ปลูกจิตสำนึก เรื่องการ อนุรักษ์พันธุ์พืช และการ นำไปใช้ดูแล สุขภาพ	สำนักปลัด
๑๒	โครงการเพิ่มศักยภาพ เกษตรกรรุ่นใหม่	- เพื่อให้เกษตรกรได้มี ความรู้ในเชิง เกษตรกรรมและ เทคโนโลยีใหม่ๆ	จัดฝึกอบรมโครงการ เพิ่มศักยภาพเกษตรกร รุ่นใหม่ให้กับประชาชน หมู่ที่ ๑-๗ ตำบล สาวแห	๒๐,๐๐๐	๒๐,๐๐๐	๒๐,๐๐๐	๒๐,๐๐๐	๒๐,๐๐๐	ร้อยละ ๑๐๐ ของประชาชน ที่เข้าร่วม โครงการ	- เกษตรกรนำ ความรู้ที่ได้รับ ไปปรับใช้ให้ เกิดประโยชน์ ต่อการเกษตร ของตน	สำนักปลัด
รวม	๑๒ โครงการ	-	-	๑๕,๑๐๐,๐๐๐	๑๕,๑๐๐,๐๐๐	๑๖,๘๕๐,๐๐๐	๑๖,๘๘๐,๐๐๐	๑๖,๖๘๐,๐๐๐	-	-	-

หมายเหตุ ๑. แบบ ผ.๐๒ เป็นแบบสำหรับองค์กรปกครองส่วนท้องถิ่นดำเนินการ ที่ต้องลงรายละเอียดในแผนพัฒนาท้องถิ่น พ.ศ. ๒๕๖๖ - ๒๕๗๐ เพื่อนำไปจัดทำ
งบประมาณรายจ่าย
๒. ทั้งนี้หากองค์กรปกครองส่วนท้องถิ่นจํานำโครงการในแบบ ผ.๐๒ ไปของงบประมาณจากหน่วยงานอื่น ก็สามารถดำเนินการได้โดยไม่ต้อง “แก้ไข”
หรือ “เปลี่ยนแปลง ” ไปอยู่ในแบบ ผ.๐๒/๒

๒. บัญชีโครงการพัฒนาท้องถิ่น

รายละเอียดโครงการพัฒนา
แผนพัฒนาท้องถิ่น (พ.ศ. ๒๕๖๖ – ๒๕๗๐)
องค์การบริหารส่วนตำบลสาวแห อำเภอนหนองฮี จังหวัดร้อยเอ็ด

แบบ ผ. ๐๒

- ก. ยุทธศาสตร์จังหวัดที่ ๓ พัฒนาและเสริมสร้างศักยภาพคน และสังคม ให้เข้มแข็ง
ข. ยุทธศาสตร์การพัฒนา อปท. ในเขตจังหวัดร้อยเอ็ด ยุทธศาสตร์ ที่ ๒ พัฒนาด้านคุณภาพชีวิตและสังคม
๑. ยุทธศาสตร์การพัฒนา อปท. ที่ ๓ ด้านการส่งเสริมคุณภาพชีวิต
๑.๑ แผนงานการรักษาความสงบภายใน

ที่	โครงการ	วัตถุประสงค์	เป้าหมาย (ผลผลิตของโครงการ)	งบประมาณ					ตัวชี้วัด (KPI)	ผลที่คาดว่าจะได้รับ	หน่วยงาน รับผิดชอบหลัก
				๒๕๖๖ (บาท)	๒๕๖๗ (บาท)	๒๕๖๘ (บาท)	๒๕๖๙ (บาท)	๒๕๗๐ (บาท)			
๑	โครงการขับเคลื่อน ใส่ใจกฎจราจร	- เพื่อให้ความรู้ แนะนำ ในการขับขี่ รถจักรยานยนต์ที่ ถูกต้องตาม กฎหมายจราจร	ประชาชนในตำบลสาวแห	๓๐,๐๐๐	๓๐,๐๐๐	๓๐,๐๐๐	๓๐,๐๐๐	๓๐,๐๐๐	ร้อยละ ๘๐ ของเยาวชน ที่เข้าร่วม โครงการ	- ประชาชนใน ตำบลสาวแหมี ความรู้ด้าน กฎหมายจราจร และมีความปลอดภัย ในการขับขี่มากขึ้น	สำนักปลัด
รวม	๑ โครงการ	-	-	๓๐,๐๐๐	๓๐,๐๐๐	๓๐,๐๐๐	๓๐,๐๐๐	๓๐,๐๐๐	-	-	-

- หมายเหตุ** ๑. แบบ ผ.๐๒ เป็นแบบสำหรับองค์กรปกครองส่วนท้องถิ่นดำเนินการ ที่ต้องลงรายละเอียดในแผนพัฒนาท้องถิ่น พ.ศ. ๒๕๖๖ – ๒๕๗๐ เพื่อนำไปจัดทำ
งบประมาณรายจ่าย
๒. ทั้งนี้หากองค์กรปกครองส่วนท้องถิ่นจํานำโครงการในแบบ ผ.๐๒ ไปของงบประมาณจากหน่วยงานอื่น ก็สามารถดำเนินการได้โดยไม่ต้อง “แก้ไข”
หรือ “เปลี่ยนแปลง ” ไปอยู่ในแบบ ผ.๐๒/๒

๒. บัญชีโครงการพัฒนาท้องถิ่น

รายละเอียดโครงการพัฒนา
แผนพัฒนาท้องถิ่น (พ.ศ. ๒๕๖๖ – ๒๕๗๐)
องค์การบริหารส่วนตำบลสาวแห อำเภอนองฮี จังหวัดร้อยเอ็ด

แบบ ผ. ๐๒

- ก. ยุทธศาสตร์จังหวัดที่ ๓ พัฒนาและเสริมสร้างศักยภาพคน และสังคม ให้เข้มแข็ง
ข. ยุทธศาสตร์การพัฒนา อปท. ในเขตจังหวัดร้อยเอ็ด ยุทธศาสตร์ ที่ ๒ พัฒนาด้านคุณภาพชีวิตและสังคม
๑. ยุทธศาสตร์การพัฒนา อปท. ที่ ๓ ด้านการส่งเสริมคุณภาพชีวิต
๑.๒ แผนงานสาธารณสุข

ที่	โครงการ	วัตถุประสงค์	เป้าหมาย (ผลผลิตของโครงการ)	งบประมาณ					ตัวชี้วัด (KPI)	ผลที่คาดว่าจะได้รับ	หน่วยงาน รับผิดชอบหลัก
				๒๕๖๖ (บาท)	๒๕๖๗ (บาท)	๒๕๖๘ (บาท)	๒๕๖๙ (บาท)	๒๕๗๐ (บาท)			
๑	โครงการงานการแพทย์ฉุกเฉิน (กู้ชีพกู้ภัย)	- เพื่อการบริหารจัดการงานการแพทย์ฉุกเฉิน	เป็นค่าใช้จ่ายในการบริหารงานการแพทย์ฉุกเฉิน อาทิ ค่าเบี้ยเลี้ยง ค่าชุดปฏิบัติงาน ค่าเวชภัณฑ์ และยา	๕๐๔,๐๐๐	๕๐๔,๐๐๐	๕๐๔,๐๐๐	๕๐๔,๐๐๐	๕๐๔,๐๐๐	๑๒ ครั้ง/ปี	- ประชาชนมีความปลอดภัยในชีวิตมากขึ้น	สำนักปลัด
๒	โครงการเพิ่มพูนความรู้ผู้ปฏิบัติการในระบบการแพทย์ฉุกเฉิน	- เพิ่มศักยภาพในการปฏิบัติงานการแพทย์ฉุกเฉิน	จัดโครงการฝึกอบรม ทบทวนความรู้ให้กับเจ้าหน้าที่แพทย์ฉุกเฉิน ในการบริการประชาชนในพื้นที่	๒๐,๐๐๐	๒๐,๐๐๐	๒๐,๐๐๐	๒๐,๐๐๐	๒๐,๐๐๐	ร้อยละ ๘๐ ของเจ้าหน้าที่แพทย์ฉุกเฉินที่เข้าร่วม	- ประชาชนในพื้นที่ได้รับบริการอย่างมีประสิทธิภาพ	สำนักปลัด
๓	โครงการหน่วยแพทย์เคลื่อนที่ออกให้บริการประชาชน (พอ.สว.) ร่วมกับหน่วยบริการจังหวัดเคลื่อนที่	- เพื่อออกให้บริการประชาชน และให้ความช่วยเหลือประชาชนร่วมกับส่วนราชการ	ประชาชนในเขตอำเภอนองฮี	๕๐,๐๐๐	๕๐,๐๐๐	๕๐,๐๐๐	๕๐,๐๐๐	๕๐,๐๐๐	จำนวนประชาชนที่เข้าร่วมโครงการ	- ประชาชนในเขตอำเภอนองฮีได้รับความช่วยเหลืออย่างทั่วถึง	กองสวัสดิการสังคม
๔	โครงการรณรงค์การใช้จักรยานในชีวิตประจำวัน	- เพื่อส่งเสริมการออกกำลังกายด้วยการปั่นจักรยาน	จัดกิจกรรมปั่นจักรยานรอบพื้นที่ตำบลสาวแห	๑๐,๐๐๐	๑๐,๐๐๐	๑๐,๐๐๐	๑๐,๐๐๐	๑๐,๐๐๐	ร้อยละ ๘๐ ของจำนวนผู้เข้าร่วมโครงการ	- ประชาชนสุขภาพดี และมีกิจกรรมการออกกำลังกายร่วมกัน	กองสวัสดิการสังคม

ที่	โครงการ	วัตถุประสงค์	เป้าหมาย (ผลผลิตของโครงการ)	งบประมาณ					ตัวชี้วัด (KPI)	ผลที่คาดว่าจะได้รับ	หน่วยงาน รับผิดชอบหลัก
				๒๕๖๖ (บาท)	๒๕๖๗ (บาท)	๒๕๖๘ (บาท)	๒๕๖๙ (บาท)	๒๕๗๐ (บาท)			
๕	โครงการสำรวจข้อมูลจำนวนสัตว์และชิ้นทะเบียนสัตว์ตามโครงการสัตว์ปลอดโรคคนปลอดภัย จากโรคพิษสุนัขบ้า ตามพระปณิธาน ศาสตราจารย์ พลเอกหญิง พลเรือเอกหญิง พลอากาศเอกหญิง สมเด็จพระเจ้าน้องนางเธอ เจ้าฟ้าจุฬาภรณวลัยลักษณ์ อัครราชกุมารีฯ	- เพื่อสำรวจข้อมูลและชิ้นทะเบียนจำนวนสุนัขและแมวในเขตองค์การบริหารส่วนตำบลสาวแห	สำรวจข้อมูลและชิ้นทะเบียนจำนวนสุนัขและแมว หมู่ที่ ๑-๗ ตำบลสาวแห	๕,๐๐๐	๕,๐๐๐	๕,๐๐๐	๕,๐๐๐	๕,๐๐๐	ร้อยละ ๙๐ สุนัขและแมวในตำบลสาวแหได้รับการสำรวจและชิ้นทะเบียน	- สุนัขและแมวในตำบลสาวแหได้รับการขึ้นทะเบียนครบถ้วน	กองสวัสดิการสังคม
๖	โครงการเพื่อขับเคลื่อนโครงการสัตว์ปลอดโรคคนปลอดภัยจากโรคพิษสุนัขบ้า ตามพระปณิธาน ศาสตราจารย์ พลเอกหญิง พลเรือเอกหญิง พลอากาศเอกหญิง สมเด็จพระเจ้าน้องนางเธอ เจ้าฟ้าจุฬาภรณวลัยลักษณ์ อัครราชกุมารีฯ	- เพื่อป้องกันโรคพิษสุนัขบ้า ในเขตองค์การบริหารส่วนตำบลสาวแห	ดำเนินการจัดซื้อวัคซีนป้องกันและควบคุมโรคพิษสุนัขบ้าตามจำนวนประชากรสุนัขและแมวทั้งที่มีเจ้าของและไม่มีเจ้าของ หมู่ที่ ๑-๗	๓๐,๐๐๐	๓๐,๐๐๐	๓๐,๐๐๐	๓๐,๐๐๐	๓๐,๐๐๐	ร้อยละ ๙๐ สามารถป้องกันโรคพิษสุนัขบ้าได้	- ประชาชนตำบลสาวแหปลอดภัยจากโรคพิษสุนัขบ้า	กองสวัสดิการสังคม

ที่	โครงการ	วัตถุประสงค์	เป้าหมาย (ผลผลิตของโครงการ)	งบประมาณ					ตัวชี้วัด (KPI)	ผลที่คาดว่าจะได้รับ	หน่วยงาน รับผิดชอบหลัก
				๒๕๖๖ (บาท)	๒๕๖๗ (บาท)	๒๕๖๘ (บาท)	๒๕๖๙ (บาท)	๒๕๗๐ (บาท)			
๗	โครงการอาสาสมัคร บริหารท้องถิ่น	- เพื่อให้อาสาสมัคร บริหารท้องถิ่นได้รับการ ส่งเสริมและสนับสนุนให้ ปฏิบัติหน้าที่ดูแล ผู้สูงอายุที่มีภาวะพึ่งพิง อย่างต่อเนื่อง	บริหารท้องถิ่น จำนวน ๒ คน	๑๔๔,๐๐๐	๑๔๔,๐๐๐	๑๔๔,๐๐๐	๑๔๔,๐๐๐	๑๔๔,๐๐๐	ร้อยละ ๑๐๐ ของบริหาร ท้องถิ่น	- อาสาสมัคร บริหารท้องถิ่น ได้รับการส่งเสริม และสนับสนุนให้ ปฏิบัติหน้าที่ดูแล ผู้สูงอายุที่มีภาวะ พึ่งพิงอย่างต่อเนื่อง	กองสวัสดิการ สังคม
๘	โครงการตรวจคัดกรอง มะเร็งปากมดลูกและ มะเร็งเต้านม	- ค้นหาความผิดปกติ ของมะเร็งปากมดลูกใน ระยะก่อนเป็นมะเร็ง - ป้องกันเกิดมะเร็งปาก มดลูก และมะเร็งเต้านม ในระยะลุกลาม	สตรีช่วงอายุ ๓๐-๖๐ ปี จำนวน ๒๐๐ คน	๑๕,๐๐๐	๑๕,๐๐๐	๑๕,๐๐๐	๑๕,๐๐๐	๑๕,๐๐๐	สตรีอายุ ๓๐- ๖๐ ปี ได้รับ การตรวจทั้งวิธี Pap Smear และ VIA อย่าง น้อยร้อยละ ๔๐	- สตรีมารับการ ตรวจคัดกรองตาม เป้าหมาย - หญิงวัยเจริญพันธุ์ มีความตระหนักรู้ และเห็น ความสำคัญของการ ตรวจคัดกรองมะเร็ง ปากมดลูกและ มะเร็งเต้านม	กองสวัสดิการ สังคม/รพ.สต. สาวแห
๙	โครงการส่งเสริมการ ออกกำลังกายตำบล สาวแห	- เพื่อส่งเสริมให้ ประชาชนหันมาใส่ใจ สุขภาพด้วยการออก กำลังกาย - เพื่อส่งเสริมให้ ประชาชนมีสุขภาพที่ดี	ประชาชนในพื้นที่ตำบล สาวแห	๓๐,๐๐๐	๓๐,๐๐๐	๓๐,๐๐๐	๓๐,๐๐๐	๓๐,๐๐๐	ดำเนินการ อย่างน้อย สัปดาห์ละ ๓ วัน	- ประชาชนใส่ใจใน การออกกำลังกาย มากขึ้น	กองสวัสดิการ สังคม

ที่	โครงการ	วัตถุประสงค์	เป้าหมาย (ผลผลิตของโครงการ)	งบประมาณ					ตัวชี้วัด (KPI)	ผลที่คาดว่าจะได้รับ	หน่วยงาน รับผิดชอบหลัก
				๒๕๖๖ (บาท)	๒๕๖๗ (บาท)	๒๕๖๘ (บาท)	๒๕๖๙ (บาท)	๒๕๗๐ (บาท)			
๑๐	โครงการวัยรุ่น วัยใส ไม่ท้องก่อนวัย ใส่ใจอนาคต	- เพื่อส่งเสริมให้วัยรุ่นหันมาใส่ใจสุขภาพ ใส่ใจอนาคต	วัยรุ่นในพื้นที่ตำบลสาวแห	๒๐,๐๐๐	๒๐,๐๐๐	๒๐,๐๐๐	๒๐,๐๐๐	๒๐,๐๐๐	ร้อยละ ๘๐ ของวัยรุ่นผู้เข้าร่วมโครงการ	- วัยรุ่นหันมาใส่ใจสุขภาพ ใส่ใจอนาคต ไม่ท้องก่อนวัยเรียน	กองสวัสดิการสังคม
๑๑	อุดหนุนสำหรับการดำเนินงานตามแนวทางโครงการพระราชดำริ ด้านสาธารณสุขตำบลสาวแห	เพื่อตอบสนองการดำเนินงานตามโครงการพระราชดำริด้านสาธารณสุขตำบลสาวแห	อุดหนุนงบประมาณในการดำเนินงานโครงการพระราชดำริด้านสาธารณสุขให้กับทุกหมู่บ้านในตำบลสาวแห หมู่ที่ ๑-๗ (หมายเหตุ : จำนวน ๗ หมู่บ้าน หมู่บ้านละ ๒๐,๐๐๐ บาท)	๑๔๐,๐๐๐	๑๔๐,๐๐๐	๑๔๐,๐๐๐	๑๔๐,๐๐๐	๑๔๐,๐๐๐	ร้อยละ ๘๐ ของประชาชนผู้เข้าร่วมโครงการ	- ประชาชนหมู่ที่ ๑-๗ ตำบลสาวแห มีสุขภาพที่ดีขึ้น	กองสวัสดิการสังคม
รวม	๑๑ โครงการ	-	-	๓๖๘,๐๐๐	๓๖๘,๐๐๐	๓๖๘,๐๐๐	๓๖๘,๐๐๐	๓๖๘,๐๐๐	-	-	-

หมายเหตุ ๑. แบบ ผ.๐๒ เป็นแบบสำหรับองค์กรปกครองส่วนท้องถิ่นดำเนินการ ที่ต้องลงรายละเอียดในแผนพัฒนาท้องถิ่น พ.ศ. ๒๕๖๖ – ๒๕๗๐ เพื่อนำไปจัดทำงบประมาณรายจ่าย

๒. ทั้งนี้หากองค์กรปกครองส่วนท้องถิ่นจําแนโครงการในแบบ ผ.๐๒ ไปของงบประมาณจากหน่วยงานอื่น ก็สามารถดำเนินการได้โดยไม่ต้อง “แก้ไข” หรือ “เปลี่ยนแปลง ” ไปอยู่ในแบบ ผ.๐๒/๒

๒. บัญชีโครงการพัฒนาท้องถิ่น

รายละเอียดโครงการพัฒนา
แผนพัฒนาท้องถิ่น (พ.ศ. ๒๕๖๖ – ๒๕๗๐)
องค์การบริหารส่วนตำบลสาวแห อำเภอนองฮี จังหวัดร้อยเอ็ด

แบบ ผ.๐๒

- ก. ยุทธศาสตร์จังหวัดที่ ๓ พัฒนาและเสริมสร้างศักยภาพคน และสังคม ให้เข้มแข็ง
ข. ยุทธศาสตร์การพัฒนา อปท.ในเขตจังหวัดร้อยเอ็ด ยุทธศาสตร์ ที่ ๒ พัฒนาด้านคุณภาพชีวิตและสังคม
๑. ยุทธศาสตร์การพัฒนา อปท. ที่ ๓ ด้านการส่งเสริมคุณภาพชีวิต
๑.๓ แผนงานสังคมสงเคราะห์

ที่	โครงการ	วัตถุประสงค์	เป้าหมาย (ผลผลิตของโครงการ)	งบประมาณ					ตัวชี้วัด (KPI)	ผลที่คาดว่าจะได้รับ	หน่วยงาน รับผิดชอบหลัก
				๒๕๖๖ (บาท)	๒๕๖๗ (บาท)	๒๕๖๘ (บาท)	๒๕๖๙ (บาท)	๒๕๗๐ (บาท)			
๑	โครงการพัฒนาศักยภาพ การบริหารจัดการกองทุน	- เพื่อพัฒนาศักยภาพ กรรมการกองทุน อนุกรรมการ และแกนนำ สุขภาพ	กรรมการกองทุน คณะอนุกรรมการ และ แกนนำสุขภาพ	๓๐,๐๐๐	๓๐,๐๐๐	๓๐,๐๐๐	๓๐,๐๐๐	๓๐,๐๐๐	กองทุนได้รับ การประเมินใน ระดับ A ขึ้นไป	- กรรมการกองทุน คณะอนุกรรมการ และแกนนำสุขภาพ มีความรู้ ความ เข้าใจเกี่ยวกับการ ดำเนินงานและ บริหารจัดการ กองทุน	กองสวัสดิการ สังคม/กองทุน หลักประกัน สุขภาพ
รวม	๑ โครงการ	-	-	๓๐,๐๐๐	๓๐,๐๐๐	๓๐,๐๐๐	๓๐,๐๐๐	๓๐,๐๐๐	-	-	-

- หมายเหตุ** ๑. แบบ ผ.๐๒ เป็นแบบสำหรับองค์กรปกครองส่วนท้องถิ่นดำเนินการ ที่ต้องลงรายละเอียดในแผนพัฒนาท้องถิ่น พ.ศ. ๒๕๖๖ – ๒๕๗๐ เพื่อนำไปจัดทำ
งบประมาณรายจ่าย
๒. ทั้งนี้หากองค์กรปกครองส่วนท้องถิ่นจําแนโครงการในแบบ ผ.๐๒ ไปของงบประมาณจากหน่วยงานอื่น ก็สามารถดำเนินการได้โดยไม่ต้อง “แก้ไข”
หรือ “เปลี่ยนแปลง ” ไปอยู่ในแบบ ผ.๐๒/๒

๒. บัญชีโครงการพัฒนาท้องถิ่น

รายละเอียดโครงการพัฒนา
แผนพัฒนาท้องถิ่น (พ.ศ. ๒๕๖๖ – ๒๕๗๐)
องค์การบริหารส่วนตำบลสาวแห อำเภอนองฮี จังหวัดร้อยเอ็ด

แบบ ผ. ๐๒

- ก. ยุทธศาสตร์จังหวัดที่ ๓ พัฒนาและเสริมสร้างศักยภาพคน และสังคม ให้เข้มแข็ง
ข. ยุทธศาสตร์การพัฒนา อปท. ในเขตจังหวัดร้อยเอ็ด ยุทธศาสตร์ ที่ ๒ พัฒนาด้านคุณภาพชีวิตและสังคม
๑. ยุทธศาสตร์การพัฒนา อปท. ที่ ๓ ด้านการส่งเสริมคุณภาพชีวิต
๑.๔ แผนงานสร้างความเข้มแข็งของชุมชน

ที่	โครงการ	วัตถุประสงค์	เป้าหมาย (ผลผลิตของโครงการ)	งบประมาณ					ตัวชี้วัด (KPI)	ผลที่คาดว่าจะได้รับ	หน่วยงาน รับผิดชอบ หลัก
				๒๕๖๖ (บาท)	๒๕๖๗ (บาท)	๒๕๖๘ (บาท)	๒๕๖๙ (บาท)	๒๕๗๐ (บาท)			
๑	โครงการส่งเสริมอาชีพให้กับสภาเด็กและเยาวชนตำบลสาวแห	- เพื่อส่งเสริมให้กับสภาเด็กและเยาวชนตำบลสาวแห	เด็กและเยาวชนในตำบลสาวแห	๓๐,๐๐๐	๓๐,๐๐๐	๓๐,๐๐๐	๓๐,๐๐๐	๓๐,๐๐๐	ร้อยละ ๘๐ ของเยาวชนที่เข้าร่วมโครงการ	- เยาวชนในตำบลสาวแหมีอาชีพเสริมสามารถเพิ่มรายได้ให้กับครอบครัว	สำนักปลัด
๒	โครงการพัฒนาสภาเด็กและเยาวชนตำบลสาวแห	- เพื่อส่งเสริมกิจกรรมของสภาเด็กและเยาวชนตำบลสาวแห	แกนนำเด็กและเยาวชนในตำบลสาวแห	๓๐,๐๐๐	๓๐,๐๐๐	๓๐,๐๐๐	๓๐,๐๐๐	๓๐,๐๐๐	ร้อยละ ๘๐ ของเยาวชนที่เข้าร่วมโครงการ	- เยาวชนในตำบลสาวแหมีขวัญและกำลังใจที่ดีขึ้น	สำนักปลัด
๓	ค่าใช้จ่ายในการจัดการจราจร	- เพื่อเป็นค่าใช้จ่ายในการแก้ไขปัญหาเกี่ยวกับการจราจรที่ประชาชนได้รับประโยชน์โดยตรง	พื้นที่ในความรับผิดชอบขององค์การบริหารส่วนตำบลสาวแห	๕,๐๐๐	๕,๐๐๐	๕,๐๐๐	๕,๐๐๐	๕,๐๐๐	จำนวนจุดที่ดำเนินการ	ประชาชนมีความปลอดภัยในการใช้ถนนเพิ่มขึ้น	สำนักปลัด
รวม	๓ โครงการ	-	-	๖๕,๐๐๐	๖๕,๐๐๐	๖๕,๐๐๐	๖๕,๐๐๐	๖๕,๐๐๐	-	-	-

หมายเหตุ ๑. แบบ ผ.๐๒ เป็นแบบสำหรับองค์กรปกครองส่วนท้องถิ่นดำเนินการ ที่ต้องลงรายละเอียดในแผนพัฒนาท้องถิ่น พ.ศ. ๒๕๖๖ – ๒๕๗๐ เพื่อนำไปจัดทำงบประมาณรายจ่าย
๒. ทั้งนี้หากองค์กรปกครองส่วนท้องถิ่นจําแนโครงการในแบบ ผ.๐๒ ไปของงบประมาณจากหน่วยงานอื่น ก็สามารถดำเนินการได้โดยไม่ต้อง “แก้ไข” หรือ “เปลี่ยนแปลง ” ไปอยู่ในแบบ ผ.๐๒/๒

๒. บัญชีโครงการพัฒนาท้องถิ่น

รายละเอียดโครงการพัฒนา
แผนพัฒนาท้องถิ่น (พ.ศ. ๒๕๖๖ – ๒๕๗๐)
องค์การบริหารส่วนตำบลสาวแห อำเภอนองฮี จังหวัดร้อยเอ็ด
.....

แบบ ผ. ๐๒

- ก. ยุทธศาสตร์จังหวัดที่ ๓ พัฒนาและเสริมสร้างศักยภาพคน และสังคม ให้เข้มแข็ง
ข. ยุทธศาสตร์การพัฒนา อปท. ในเขตจังหวัดร้อยเอ็ด ยุทธศาสตร์ ที่ ๒ พัฒนาด้านคุณภาพชีวิตและสังคม
๑. ยุทธศาสตร์การพัฒนา อปท. ที่ ๓ ด้านการส่งเสริมคุณภาพชีวิต
๑.๕ แผนงานการเกษตร

ที่	โครงการ	วัตถุประสงค์	เป้าหมาย (ผลผลิตของโครงการ)	งบประมาณ					ตัวชี้วัด (KPI)	ผลที่คาดว่าจะได้รับ	หน่วยงาน รับผิดชอบ หลัก
				๒๕๖๖ (บาท)	๒๕๖๗ (บาท)	๒๕๖๘ (บาท)	๒๕๖๙ (บาท)	๒๕๗๐ (บาท)			
๑	โครงการป้องกันโรคระบาดในสัตว์	- เพื่อป้องกันโรคระบาดของสัตว์ในเขตองค์การบริหารส่วนตำบลสาวแห	ดำเนินการจัดซื้อวัคซีนป้องกันและควบคุมโรคระบาดของสัตว์ หมู่ที่ ๑-๗ ตำบลสาวแห	๓๐,๐๐๐	๓๐,๐๐๐	๓๐,๐๐๐	๓๐,๐๐๐	๓๐,๐๐๐	ร้อยละ ๙๐ สามารถป้องกันโรคระบาดในสัตว์	- สัตว์เลี้ยงในเขตตำบลสาวแหปลอดจากโรคระบาด	สำนักปลัด
๒	โครงการคุมกำเนิดสุนัขและแมวอย่างถาวร	- เพื่อคุมกำเนิดจำนวนสุนัขและแมวในเขตตำบลสาวแห	ดำเนินการจัดซื้อวัคซีนคุมกำเนิดจำนวนสุนัขและแมว หมู่ที่ ๑-๗ ตำบลสาวแห	๒๐,๐๐๐	๒๐,๐๐๐	๒๐,๐๐๐	๒๐,๐๐๐	๒๐,๐๐๐	ร้อยละ ๙๐ สุนัขและแมวในตำบลสาวแหได้รับการสำรวจและขึ้นทะเบียน	- สุนัขและแมวในตำบลสาวแหได้รับการขึ้นทะเบียนครบถ้วน	สำนักปลัด
๓	โครงการปั่น ปั่น ปลูก	- เพื่อส่งเสริม พืชฟูและรักษาทรัพยากรธรรมชาติและสิ่งแวดล้อม	จัดกิจกรรมปั่น ปั่น ปลูก บริเวณหนองน้ำสาธารณะในเขตตำบลสาวแห	๒๐,๐๐๐	๒๐,๐๐๐	๒๐,๐๐๐	๒๐,๐๐๐	๒๐,๐๐๐	ร้อยละ ๙๐ ของประชาชนที่เข้าร่วมโครงการ	- สิ่งแวดล้อมในพื้นที่ตำบลสาวแหมีความสมดุลทางธรรมชาติ	สำนักปลัด
รวม	๓ โครงการ	-	-	๗๐,๐๐๐	๗๐,๐๐๐	๗๐,๐๐๐	๗๐,๐๐๐	๗๐,๐๐๐	-	-	-

หมายเหตุ ๑. แบบ ผ.๐๒ เป็นแบบสำหรับองค์กรปกครองส่วนท้องถิ่นดำเนินการ ที่ต้องลงรายละเอียดในแผนพัฒนาท้องถิ่น พ.ศ. ๒๕๖๖ – ๒๕๗๐ เพื่อนำไปจัดทำงบประมาณรายจ่าย
๒. ทั้งนี้หากองค์กรปกครองส่วนท้องถิ่นจำนำโครงการในแบบ ผ.๐๒ ไปของงบประมาณจากหน่วยงานอื่น ก็สามารถดำเนินการได้โดยไม่ต้อง “แก้ไข” หรือ “เปลี่ยนแปลง ” ไปอยู่ในแบบ ผ.๐๒/๒

๒. บัญชีโครงการพัฒนาท้องถิ่น

รายละเอียดโครงการพัฒนา
แผนพัฒนาท้องถิ่น (พ.ศ. ๒๕๖๖ - ๒๕๗๐)
องค์การบริหารส่วนตำบลสาวแห อำเภอนองฮี จังหวัดร้อยเอ็ด

แบบ ผ. ๐๒

- ก. ยุทธศาสตร์จังหวัดที่ ๓ พัฒนาและเสริมสร้างศักยภาพคน และสังคม ให้เข้มแข็ง
ข. ยุทธศาสตร์การพัฒนา อปท. ในเขตจังหวัดร้อยเอ็ด ยุทธศาสตร์ ที่ ๒ พัฒนาด้านคุณภาพชีวิตและสังคม
๑. ยุทธศาสตร์การพัฒนา อปท. ที่ ๓ ด้านการส่งเสริมคุณภาพชีวิต
๑.๖ แผนงานงบกลาง

ที่	โครงการ	วัตถุประสงค์	เป้าหมาย (ผลผลิตของโครงการ)	งบประมาณ					ตัวชี้วัด (KPI)	ผลที่คาดว่าจะได้รับ	หน่วยงาน รับผิดชอบ หลัก
				๒๕๖๖ (บาท)	๒๕๖๗ (บาท)	๒๕๖๘ (บาท)	๒๕๖๙ (บาท)	๒๕๗๐ (บาท)			
๑	การให้การสงเคราะห์เบี้ยยังชีพผู้สูงอายุ	- เพื่อให้การสงเคราะห์ผู้สูงอายุที่ควรได้รับการสงเคราะห์ในพื้นที่	ผู้สูงอายุ ตำบลสาวแหที่มีอายุ ๖๐ ปี ขึ้นไป	๕,๒๐๐,๐๐๐	๕,๒๐๐,๐๐๐	๕,๒๐๐,๐๐๐	๕,๒๐๐,๐๐๐	๕,๒๐๐,๐๐๐	ร้อยละ ๑๐๐ ได้รับสวัสดิการจากภาครัฐทั่วถึง	- ผู้สูงอายุมีความเป็นอยู่ที่ดีขึ้น	กองสวัสดิการสังคม
๒	การให้การสงเคราะห์เบี้ยยังชีพคนพิการ	- เพื่อให้การสงเคราะห์ผู้พิการที่ควรได้รับการสงเคราะห์ในพื้นที่	คนพิการ ตำบลสาวแหที่มีบัตรคนพิการ	๒,๘๐๐,๐๐๐	๒,๘๐๐,๐๐๐	๒,๘๐๐,๐๐๐	๒,๘๐๐,๐๐๐	๒,๘๐๐,๐๐๐	ร้อยละ ๑๐๐ ได้รับสวัสดิการจากภาครัฐทั่วถึง	- คนพิการมีความเป็นอยู่ที่ดีขึ้น	กองสวัสดิการสังคม
๓	การให้การสงเคราะห์เบี้ยยังชีพผู้ติดเชื้อเอชไอวี	- เพื่อให้การสงเคราะห์ผู้ติดเชื้อเอชไอวี ที่ควรได้รับการสงเคราะห์ในพื้นที่	ผู้ป่วยเป็นโรคเอดส์ ตำบลสาวแห	๓๐,๐๐๐	๓๐,๐๐๐	๓๐,๐๐๐	๓๐,๐๐๐	๓๐,๐๐๐	ร้อยละ ๑๐๐ ได้รับสวัสดิการจากภาครัฐทั่วถึง	- ผู้ป่วยติดเชื้อเอชไอวีมีความเป็นอยู่ที่ดีขึ้น	กองสวัสดิการสังคม
๔	อุดหนุนโครงการเงินสมทบกองทุนหลักประกันสุขภาพระดับท้องถิ่น	- เพื่อให้ประชาชนในเขตพื้นที่หลักประกันสุขภาพที่ดี	ประชาชนในเขตพื้นที่รับผิดชอบของตำบลสาวแห	๑๕๐,๐๐๐	๑๕๐,๐๐๐	๑๕๐,๐๐๐	๑๕๐,๐๐๐	๑๕๐,๐๐๐	๑ ครั้ง/ปี	- ประชาชนในเขตพื้นที่ตำบลสาวแหมีหลักประกันสุขภาพที่ดี	กองสวัสดิการสังคม

ที่	โครงการ	วัตถุประสงค์	เป้าหมาย (ผลผลิตของโครงการ)	งบประมาณ					ตัวชี้วัด (KPI)	ผลที่คาดว่าจะได้รับ	หน่วยงาน รับผิดชอบ หลัก
				๒๕๖๖ (บาท)	๒๕๖๗ (บาท)	๒๕๖๘ (บาท)	๒๕๖๙ (บาท)	๒๕๗๐ (บาท)			
๕	อุดหนุนโครงการเงินสมทบกองทุนสวัสดิการชุมชน ตำบลสาวแห	- เพื่อให้สมาชิกในชุมชนได้รับสวัสดิการตั้งแต่แรกเกิด แก่ เจ็บ และตาย	สมาชิกกองทุนสวัสดิการในพื้นที่ตำบลสาวแห	๑๐๐,๐๐๐	๑๐๐,๐๐๐	๑๐๐,๐๐๐	๑๐๐,๐๐๐	๑๐๐,๐๐๐	๑ ครั้ง/ปี	- ประชาชนในพื้นที่ได้รับสวัสดิการอย่างทั่วถึง	สำนักปลัด
รวม	๕ โครงการ	-	-	๘,๒๘๐,๐๐๐	๘,๒๘๐,๐๐๐	๘,๒๘๐,๐๐๐	๘,๒๘๐,๐๐๐	๘,๒๘๐,๐๐๐	-	-	-

หมายเหตุ ๑. แบบ ผ.๐๒ เป็นแบบสำหรับองค์กรปกครองส่วนท้องถิ่นดำเนินการ ที่ต้องลงรายละเอียดในแผนพัฒนาท้องถิ่น พ.ศ. ๒๕๖๖ – ๒๕๗๐ เพื่อนำไปจัดทำงบประมาณรายจ่าย
 ๒. ทั้งนี้หากองค์กรปกครองส่วนท้องถิ่นจําำโครงการในแบบ ผ.๐๒ ไปของบประมาณจากหน่วยงานอื่น ก็สามารถดำเนินการได้โดยไม่ต้อง “แก้ไข”
 หรือ “เปลี่ยนแปลง ” ไปอยู่ในแบบ ผ.๐๒/๒

๒. บัญชีโครงการพัฒนาท้องถิ่น

รายละเอียดโครงการพัฒนา
แผนพัฒนาท้องถิ่น (พ.ศ. ๒๕๖๖ – ๒๕๗๐)
องค์การบริหารส่วนตำบลสาวแห อำเภอนองฮี จังหวัดร้อยเอ็ด

แบบ ผ. ๐๒

- ก. ยุทธศาสตร์จังหวัดที่ ๓ พัฒนาและเสริมสร้างศักยภาพคน และสังคม ให้เข้มแข็ง
ข. ยุทธศาสตร์การพัฒนา อปท. ในเขตจังหวัดร้อยเอ็ด ยุทธศาสตร์ ที่ ๒ พัฒนาด้านคุณภาพชีวิตและสังคม
๑. ยุทธศาสตร์การพัฒนา อปท. ที่ ๔ ด้านการจัดระเบียบชุมชน/สังคม และการรักษาความสงบเรียบร้อย
๑.๑ แผนงานการรักษาความสงบภายใน

ที่	โครงการ	วัตถุประสงค์	เป้าหมาย (ผลผลิตของโครงการ)	งบประมาณ					ตัวชี้วัด (KPI)	ผลที่คาดว่าจะได้รับ	หน่วยงาน รับผิดชอบ หลัก
				๒๕๖๖ (บาท)	๒๕๖๗ (บาท)	๒๕๖๘ (บาท)	๒๕๖๙ (บาท)	๒๕๗๐ (บาท)			
๑	โครงการเพิ่มพูน ประสิทธิภาพ อปพร. และ ทัศนศึกษาดูงานนอกสถานที่	- เพื่อเสริมสร้างความสมัคร สมานสามัคคีและพัฒนาทักษะ ในการปฏิบัติงาน และเป็นการ เตรียมความพร้อมในการเผชิญ เหตุ ช่วยเหลือผู้ประสบภัยได้ อย่างถูกวิธีตามหลักวิชาการ	จัดฝึกอบรมทบทวน สมาชิก อปพร. ตำบลสาวแห	๒๕๐,๐๐๐	๒๕๐,๐๐๐	๒๕๐,๐๐๐	๒๕๐,๐๐๐	๒๕๐,๐๐๐	ร้อยละ ๘๐ สมาชิก อปพร. เข้าร่วมฝึกอบรม	- สมาชิกอปพร. มีทักษะเพิ่มขึ้น	สำนักปลัด
๒	โครงการป้องกันและบรรเทา ความเดือดร้อนของ ประชาชน ที่เกิดจากสาธารณ ภัยต่างๆ	- เพื่อเป็นค่าใช้จ่ายสำหรับการ ป้องกันและบรรเทาสาธารณ ภัยตามความจำเป็นและ เหมาะสม	๑) ค่าใช้จ่ายสำหรับการ ป้องกันและบรรเทาสาธารณ ภัย เช่น ภัยแล้ง น้ำท่วมใน พื้นที่ ต.สาวแห ๒) ค่าสงเคราะห์ ผู้ประสบภัย	๕๐,๐๐๐	๕๐,๐๐๐	๕๐,๐๐๐	๕๐,๐๐๐	๕๐,๐๐๐	ร้อยละ ๙๐ ประชาชนได้รับการ ดูแลและบรรเทาสา ธารณภัยต่างๆอย่าง เพียงพอและทั่วถึง	-สามารถบรรเทา สาธารณภัยให้กับ ประชาชนใน ตำบลสาวแหได้	สำนักปลัด
๓	โครงการฝึกอบรมสมาชิก อปพร. (หลักสูตรจัดตั้ง)	- เพื่อให้ผู้เข้ารับการอบรม มีความรู้ ความเข้าใจใน บทบาทหน้าที่ ภารกิจ อปพร. และทักษะในการป้องกัน บรรเทา สาธารณภัยต่างๆ	จัดฝึกอบรม สมาชิก อปพร. (หลักสูตรจัดตั้ง) จำนวน ๒๐ คน	๑๓๐,๐๐๐	๑๓๐,๐๐๐	๑๓๐,๐๐๐	๑๓๐,๐๐๐	๑๓๐,๐๐๐	ร้อยละ ๑๐๐ ของผู้เข้าร่วม ฝึกอบรม	- มีสมาชิก อปพร. ที่มี ประสิทธิภาพ เพิ่มขึ้น	สำนักปลัด

ที่	โครงการ	วัตถุประสงค์	เป้าหมาย (ผลผลิตของโครงการ)	งบประมาณ					ตัวชี้วัด (KPI)	ผลที่คาดว่าจะได้รับ	หน่วยงาน รับผิดชอบ หลัก
				๒๕๖๖ (บาท)	๒๕๖๗ (บาท)	๒๕๖๘ (บาท)	๒๕๖๙ (บาท)	๒๕๗๐ (บาท)			
๔	โครงการป้องกันและระงับ อัคคีภัยโดยใช้ชุมชนเป็นฐาน	- เพื่อสร้างความรู้ ความเข้าใจ ด้านการป้องกันและระงับ อัคคีภัย	จัดฝึกอบรมโครงการป้องกัน และระงับอัคคีภัยโดยใช้ ชุมชนเป็นฐานให้กับ ประชาชนตำบลสาวแห	๒๐,๐๐๐	๒๐,๐๐๐	๒๐,๐๐๐	๒๐,๐๐๐	๒๐,๐๐๐	ร้อยละ ๑๐๐ ของประชาชน ที่เข้าร่วมโครงการ	- ประชาชนมี ความรู้ ความ เข้าใจในการ ป้องกันภัยด้าน อัคคีภัยมากขึ้น	สำนักปลัด
๕	โครงการฝึกทบทวนจิตอาสา ภัยพิบัติ	- เพื่อให้ผู้เข้ารับการอบรม มีความรู้ ความเข้าใจใน บทบาทหน้าที่ ของจิตอาสาภัย พิบัติและทักษะการให้ความ ช่วยเหลือชุมชน	จัดฝึกอบรมจิตอาสาภัยพิบัติ จำนวน ๕๐ คน	๕๐,๐๐๐	๕๐,๐๐๐	๕๐,๐๐๐	๕๐,๐๐๐	๕๐,๐๐๐	ร้อยละ ๑๐๐ ของผู้เข้าร่วม ฝึกอบรม	- มีสมาชิก อปพร.ที่มี ประสิทธิภาพ เพิ่มขึ้น	สำนักปลัด
๖	โครงการฝึกซ้อมป้องกันและ ระงับอัคคีภัยโดยใช้กลุ่ม เยาวชนในพื้นที่เป็นฐาน	- เพื่อสร้างความรู้ ความเข้าใจ ด้านการป้องกันและระงับ อัคคีภัย แก่เด็กและเยาวชน	จัดฝึกอบรมโครงการป้องกัน และระงับอัคคีภัยโดยใช้ เยาวชนเป็นฐานให้กับ ประชาชนตำบลสาวแห	๒๐,๐๐๐	๒๐,๐๐๐	๒๐,๐๐๐	๒๐,๐๐๐	๒๐,๐๐๐	ร้อยละ ๑๐๐ ของประชาชน ที่เข้าร่วมโครงการ	- ประชาชนมี ความรู้ ความ เข้าใจในการ ป้องกันภัยด้าน อัคคีภัยมากขึ้น	สำนักปลัด
รวม	๖ โครงการ	-	-	๕๒๐,๐๐๐	๕๒๐,๐๐๐	๕๒๐,๐๐๐	๕๒๐,๐๐๐	๕๒๐,๐๐๐	-	-	-

หมายเหตุ ๑. แบบ ผ.๐๒ เป็นแบบสำหรับองค์กรปกครองส่วนท้องถิ่นดำเนินการ ที่ต้องลงรายละเอียดในแผนพัฒนาท้องถิ่น พ.ศ. ๒๕๖๖ – ๒๕๗๐ เพื่อนำไปจัดทำ

งบประมาณรายจ่าย

๒. ทั้งนี้หากองค์กรปกครองส่วนท้องถิ่นจําแนโครงการในแบบ ผ.๐๒ ไปของงบประมาณจากหน่วยงานอื่น ก็สามารถดำเนินการได้โดยไม่ต้อง “แก้ไข”

หรือ “เปลี่ยนแปลง ” ไปอยู่ในแบบ ผ.๐๒/๒

๒. บัญชีโครงการพัฒนาท้องถิ่น

รายละเอียดโครงการพัฒนา
แผนพัฒนาท้องถิ่น (พ.ศ. ๒๕๖๖ – ๒๕๗๐)
องค์การบริหารส่วนตำบลสาวแห อำเภอนongฮี จังหวัดร้อยเอ็ด

แบบ ผ. ๐๒

- ก. ยุทธศาสตร์จังหวัดที่ ๕ รักษาความมั่นคงภายใน และการบริหารจัดการภาครัฐ
ข. ยุทธศาสตร์การพัฒนา อปท. ในเขตจังหวัดร้อยเอ็ด ยุทธศาสตร์ ที่ ๔ พัฒนาด้านการบริหารจัดการและส่งเสริมการมีส่วนร่วม
๑. ยุทธศาสตร์การพัฒนา อปท. ที่ ๔ ด้านการจัดระเบียบชุมชน/สังคม และการรักษาความสงบเรียบร้อย

๑.๒ แผนงานสาธารณสุข

ที่	โครงการ	วัตถุประสงค์	เป้าหมาย (ผลผลิตของโครงการ)	งบประมาณ					ตัวชี้วัด (KPI)	ผลที่คาดว่าจะได้รับ	หน่วยงาน รับผิดชอบ หลัก
				๒๕๖๖ (บาท)	๒๕๖๗ (บาท)	๒๕๖๘ (บาท)	๒๕๖๙ (บาท)	๒๕๗๐ (บาท)			
๑	โครงการเยาวชนรุ่นใหม่ร่วมใจต้านภัยยาเสพติด	- เพื่อรณรงค์ กระตุ้นจิตสำนึกให้แก่ประชาชนทุกกลุ่มได้เล็งเห็นถึงความสำคัญของการร่วมกันป้องกันยาเสพติด	นักเรียนและเยาวชนในตำบลสาวแห หมู่ที่ ๑ - ๗	๒๐,๐๐๐	๒๐,๐๐๐	๒๐,๐๐๐	๒๐,๐๐๐	๒๐,๐๐๐	ร้อยละ ๘๐ ของเยาวชนที่เข้าร่วมโครงการ	-นักเรียน เยาวชนเข้มแข็ง ห่างไกลยาเสพติด	กองสวัสดิการสังคม
๒	โครงการเพิ่มประสิทธิภาพผู้นำให้มีความรู้ความเข้าใจในการแก้ไขปัญหายาเสพติดในหมู่บ้าน	- เพิ่มทักษะผู้นำชุมชนให้มีความรู้ มีความตระหนักถึงภัยยาเสพติด	ผู้นำชุมชน หมู่ที่ ๑ - ๗	๒๐,๐๐๐	๒๐,๐๐๐	๒๐,๐๐๐	๒๐,๐๐๐	๒๐,๐๐๐	ร้อยละ ๘๐ ของผู้นำชุมชนที่เข้าร่วมโครงการ	- สามารถเป็นเกราะป้องกันยาเสพติดไม่ให้เข้าไปในชุมชนได้	กองสวัสดิการสังคม
๓	โครงการป้องกันและแก้ไขปัญหายาเสพติด	- เพื่อป้องกัน และแก้ไขปัญหายาเสพติดในพื้นที่ตำบลสาวแห	ประชาชนในพื้นที่ทุกกลุ่ม /ทุกวัย ในตำบลสาวแห หมู่ที่ ๑ - ๗	๒๐,๐๐๐	๒๐,๐๐๐	๒๐,๐๐๐	๒๐,๐๐๐	๒๐,๐๐๐	ร้อยละ ๘๐ ของผู้เข้าร่วมโครงการ	- สามารถแก้ไขปัญหายาเสพติดในชุมชนได้	กองสวัสดิการสังคม

ที่	โครงการ	วัตถุประสงค์	เป้าหมาย (ผลผลิตของโครงการ)	งบประมาณ					ตัวชี้วัด (KPI)	ผลที่คาดว่าจะได้รับ	หน่วยงาน รับผิดชอบ หลัก
				๒๕๖๖ (บาท)	๒๕๖๗ (บาท)	๒๕๖๘ (บาท)	๒๕๖๙ (บาท)	๒๕๗๐ (บาท)			
๔	อุดหนุนศูนย์ปฏิบัติการป้องกันและปราบปรามยาเสพติดอำเภอหนองฮีตามโครงการป้องกันและปราบปรามยาเสพติด	- เพื่อป้องกัน และแก้ไขปัญหายาเสพติดในพื้นที่ตำบลสาวแห	ประชาชนในพื้นที่ทุกกลุ่ม /ทุกวัย ในตำบลสาวแห หมู่ที่ ๑ - ๗	๑๐,๐๐๐	๑๐,๐๐๐	๑๐,๐๐๐	๑๐,๐๐๐	๑๐,๐๐๐	๑ ครั้ง/ปี	- สามารถแก้ไขปัญหายาเสพติดในชุมชนได้	กองสวัสดิการสังคม
รวม	๔ โครงการ	-	-	๗๐,๐๐๐	๗๐,๐๐๐	๗๐,๐๐๐	๗๐,๐๐๐	๗๐,๐๐๐	-	-	-

- หมายเหตุ** ๑. แบบ ผ.๐๒ เป็นแบบสำหรับองค์กรปกครองส่วนท้องถิ่นดำเนินการ ที่ต้องลงรายละเอียดในแผนพัฒนาท้องถิ่น พ.ศ. ๒๕๖๖ – ๒๕๗๐ เพื่อนำไปจัดทำงบประมาณรายจ่าย
๒. ทั้งนี้หากองค์กรปกครองส่วนท้องถิ่นจําแนโครงการในแบบ ผ.๐๒ ไปของงบประมาณจากหน่วยงานอื่น ก็สามารถดำเนินการได้โดยไม่ต้อง “แก้ไข” หรือ “เปลี่ยนแปลง ” ไปอยู่ในแบบ ผ.๐๒/๒

๒. บัญชีโครงการพัฒนาท้องถิ่น

รายละเอียดโครงการพัฒนา
แผนพัฒนาท้องถิ่น (พ.ศ. ๒๕๖๖ – ๒๕๗๐)
องค์การบริหารส่วนตำบลสาวแห อำเภอนงน้อชัย จังหวัดร้อยเอ็ด

แบบ ผ. ๐๒

- ก. ยุทธศาสตร์จังหวัดที่ ๕ รักษาความมั่นคงภายใน และการบริหารจัดการภาครัฐ
ข. ยุทธศาสตร์การพัฒนา อปท. ในเขตจังหวัดร้อยเอ็ด ยุทธศาสตร์ ที่ ๔ พัฒนาด้านการบริหารจัดการและส่งเสริมการมีส่วนร่วม
๑. ยุทธศาสตร์การพัฒนา อปท. ที่ ๕ ด้านการศึกษา ศาสนา วัฒนธรรมและภูมิปัญญาท้องถิ่น
๑.๑ แผนงานบริหารงานทั่วไป

ที่	โครงการ	วัตถุประสงค์	เป้าหมาย (ผลผลิตของโครงการ)	งบประมาณและที่ผ่านมา					ตัวชี้วัด (KPI)	ผลที่คาดว่าจะได้รับ	หน่วยงาน ที่รับผิดชอบ หลัก
				๒๕๖๖ (บาท)	๒๕๖๗ (บาท)	๒๕๖๘ (บาท)	๒๕๖๙ (บาท)	๒๕๗๐ (บาท)			
๑	โครงการจัดงานและกิจกรรมเฉลิมพระเกียรติพระบาทสมเด็จพระปรเมนทรรามาธิบดีศรีสินทรมหาวชิราลงกรณ พระวชิรเกล้าเจ้าอยู่หัว	- เพื่อเป็นการแสดงออกซึ่งความจงรักภักดีและเทิดทูนสถาบันพระมหากษัตริย์	จัดงานและกิจกรรมวันเฉลิมพระชนมพรรษาพระบาทสมเด็จพระปรเมนทรรามาธิบดีศรีสินทรมหาวชิราลงกรณ พระวชิรเกล้าเจ้าอยู่หัว	๗๐,๐๐๐	๗๐,๐๐๐	๗๐,๐๐๐	๗๐,๐๐๐	๗๐,๐๐๐	จัดกิจกรรม ๑ ครั้ง/ปี	- เกิดความรักและเทิดทูนต่อสถาบันพระมหากษัตริย์	สำนักปลัด
๒	โครงการจัดงานและกิจกรรมเฉลิมพระเกียรติสมเด็จพระนางเจ้าสิริกิติ์ พระบรมราชินีนาถ พระบรมราชชนนีพันปีหลวง	- เพื่อเป็นการแสดงออกซึ่งความจงรักภักดีและเทิดทูนสถาบันพระมหากษัตริย์	จัดงานและกิจกรรมวันเฉลิมพระชนมพรรษาสมเด็จพระนางเจ้าสิริกิติ์ พระบรมราชินีนาถ พระบรมราชชนนีพันปีหลวง	๒๐,๐๐๐	๒๐,๐๐๐	๒๐,๐๐๐	๒๐,๐๐๐	๒๐,๐๐๐	จัดกิจกรรม ๑ ครั้ง/ปี	- เกิดความรักและเทิดทูนต่อสถาบันพระมหากษัตริย์	สำนักปลัด
๓	โครงการจัดงานและกิจกรรมเฉลิมพระเกียรติสมเด็จพระนางเจ้าสุทิดา พัชรสุธาพิมลลักษณ พระบรมราชินี	- เพื่อเป็นการแสดงออกซึ่งความจงรักภักดีและเทิดทูนสถาบันพระมหากษัตริย์	จัดงานและกิจกรรมวันเฉลิมพระชนมพรรษาสมเด็จพระนางเจ้าสุทิดา พัชรสุธาพิมลลักษณ พระบรมราชินี	๕๐,๐๐๐	๕๐,๐๐๐	๕๐,๐๐๐	๕๐,๐๐๐	๕๐,๐๐๐	จัดกิจกรรม ๑ ครั้ง/ปี	- เกิดความรักและเทิดทูนต่อสถาบันพระมหากษัตริย์	สำนักปลัด

ที่	โครงการ	วัตถุประสงค์	เป้าหมาย (ผลผลิตของโครงการ)	งบประมาณ					ตัวชี้วัด (KPI)	ผลที่คาดว่าจะได้รับ	หน่วยงาน รับผิดชอบหลัก
				๒๕๖๖ (บาท)	๒๕๖๗ (บาท)	๒๕๖๘ (บาท)	๒๕๖๙ (บาท)	๒๕๗๐ (บาท)			
๔	โครงการวันท้องถิ่นไทย	- เพื่อเผยแพร่บทบาทและภารกิจขององค์กรปกครองส่วนท้องถิ่น	- จัดงานและกิจกรรมวันท้องถิ่นไทย - ทำบุญตักบาตร - ทำความสะอาดอาคารสถานที่	๑๐,๐๐๐	๑๐,๐๐๐	๑๐,๐๐๐	๑๐,๐๐๐	๑๐,๐๐๐	จัดกิจกรรม ๑ ครั้ง/ปี	- เพื่อให้เล็งเห็นความสำคัญขององค์กรปกครองส่วนท้องถิ่น	สำนักปลัด
๕	อุดหนุนโครงการเฉลิมพระเกียรติพระบาทสมเด็จพระปรเมนทรรามาธิบดีศรีสินทรมหาวชิราลงกรณ พระวชิรเกล้าเจ้าอยู่หัว	- เพื่อเป็นการแสดงออกซึ่งความจงรักภักดีและเทิดทูนต่อสถาบันพระมหากษัตริย์	อุดหนุนตามโครงการเฉลิมพระเกียรติพระบาทสมเด็จพระปรเมนทรรามาธิบดีศรีสินทรมหาวชิราลงกรณ พระวชิรเกล้าเจ้าอยู่หัว	๕,๐๐๐	๕,๐๐๐	๕,๐๐๐	๕,๐๐๐	๕,๐๐๐	๑ ครั้ง/ปี	- เกิดความรักและเทิดทูนต่อสถาบันพระมหากษัตริย์	สำนักปลัด
๖	อุดหนุนโครงการเฉลิมพระเกียรติสมเด็จพระนางเจ้าสิริกิติ์ พระบรมราชินีนาถ พระบรมราชชนนีพันปีหลวง	- เพื่อเป็นการแสดงออกซึ่งความจงรักภักดีและเทิดทูนต่อสถาบันพระมหากษัตริย์	อุดหนุนตามโครงการเฉลิมพระเกียรติสมเด็จพระนางเจ้าสิริกิติ์ พระบรมราชินีนาถ พระบรมราชชนนีพันปีหลวง	๕,๐๐๐	๕,๐๐๐	๕,๐๐๐	๕,๐๐๐	๕,๐๐๐	๑ ครั้ง/ปี	- เกิดความรักและเทิดทูนต่อสถาบันพระมหากษัตริย์	สำนักปลัด
๗	อุดหนุนโครงการเฉลิมพระเกียรติสมเด็จพระนางเจ้าสุทิดา พัชรสุธาพิมลลักษณ พระบรมราชินี	- เพื่อเป็นการแสดงออกซึ่งความจงรักภักดีและเทิดทูนต่อสถาบันพระมหากษัตริย์	อุดหนุนตามโครงการเฉลิมพระเกียรติสมเด็จพระนางเจ้าสุทิดา พัชรสุธาพิมลลักษณ พระบรมราชินี	๕,๐๐๐	๕,๐๐๐	๕,๐๐๐	๕,๐๐๐	๕,๐๐๐	๑ ครั้ง/ปี	- เกิดความรักและเทิดทูนต่อสถาบันพระมหากษัตริย์	สำนักปลัด
รวม	๗ โครงการ	-	-	๑๖๕,๐๐๐	๑๖๕,๐๐๐	๑๖๕,๐๐๐	๑๖๕,๐๐๐	๑๖๕,๐๐๐	-	-	-

หมายเหตุ ๑. แบบ ผ.๐๒ เป็นแบบสำหรับองค์กรปกครองส่วนท้องถิ่นดำเนินการ ที่ต้องลงรายละเอียดในแผนพัฒนาท้องถิ่น พ.ศ. ๒๕๖๖ - ๒๕๗๐ เพื่อนำไปจัดทำงบประมาณรายจ่าย

๒. ทั้งนี้หากองค์กรปกครองส่วนท้องถิ่นจําแนโครงการในแบบ ผ.๐๒ ไปของงบประมาณจากหน่วยงานอื่น ก็สามารถดำเนินการได้โดยไม่ต้อง “แก้ไข” หรือ “เปลี่ยนแปลง ” ไปอยู่ในแบบ ผ.๐๒/๒

๒. บัญชีโครงการพัฒนาท้องถิ่น

รายละเอียดโครงการพัฒนา
แผนพัฒนาท้องถิ่น (พ.ศ. ๒๕๖๖ - ๒๕๗๐)
องค์การบริหารส่วนตำบลสาวแห อำเภอนงนอฮี จังหวัดร้อยเอ็ด

แบบ ผ. ๐๒

- ก. ยุทธศาสตร์จังหวัดที่ ๓ พัฒนาและเสริมสร้างศักยภาพคน และสังคมให้เข้มแข็ง
ข. ยุทธศาสตร์การพัฒนา อปท. ในเขตจังหวัดร้อยเอ็ด ยุทธศาสตร์ ที่ ๒ พัฒนาด้านคุณภาพชีวิตและสังคม
๑. ยุทธศาสตร์การพัฒนา อปท. ที่ ๕ ด้านการศึกษา ศาสนา วัฒนธรรมและภูมิปัญญาท้องถิ่น

๑.๒ แผนงานการศึกษา

ที่	โครงการ	วัตถุประสงค์	เป้าหมาย (ผลผลิตของโครงการ)	งบประมาณ					ตัวชี้วัด (KPI)	ผลที่คาดว่าจะได้รับ	หน่วยงาน รับผิดชอบหลัก
				๒๕๖๖ (บาท)	๒๕๖๗ (บาท)	๒๕๖๘ (บาท)	๒๕๖๙ (บาท)	๒๕๗๐ (บาท)			
๑	โครงการส่งเสริมการเรียนการสอนของศูนย์พัฒนาเด็กเล็กบ้านสาวแห	- เพื่อจัดหาวัสดุอุปกรณ์ในการเรียนการสอนที่ทันสมัย	จัดหาวัสดุ อุปกรณ์ และสื่อการเรียนการสอนให้กับศูนย์พัฒนาเด็กเล็กบ้านสาวแห	๑๓๐,๐๐๐	๑๓๐,๐๐๐	๑๓๐,๐๐๐	๑๓๐,๐๐๐	๑๓๐,๐๐๐	ร้อยละ ๑๐๐ ของเด็กนักเรียนได้รับการพัฒนาที่เหมาะสมกับวัย	- เด็กนักเรียนมีวิทยากรที่ทันสมัย	สำนักปลัด
๒	โครงการจัดกิจกรรมวันเด็กแห่งชาติ	- เพื่อเป็นการสร้างประสบการณ์ให้เด็กทุกคนได้มีโอกาสทำกิจกรรมร่วมกัน	เด็กเล็กในศูนย์พัฒนาเด็กเล็กทุกคนและนักเรียนโรงเรียนในเขตองค์การบริหารส่วนตำบลสาวแหทุกคน	๕๐,๐๐๐	๕๐,๐๐๐	๕๐,๐๐๐	๕๐,๐๐๐	๕๐,๐๐๐	ร้อยละ ๘๐ ของผู้เข้าร่วมกิจกรรม	- สร้างแรงจูงใจให้เยาวชนของชาติ	สำนักปลัด
๓	โครงการฝึกอบรมเพิ่มประสิทธิภาพครู ผู้ดูแลเด็ก ผู้ปกครอง และทัศนศึกษาดูงาน	- เพิ่มประสบการณ์การทำงานให้กับครูผู้ดูแลเด็ก	ครู ผู้ดูแลเด็ก และผู้ปกครอง	๕๐,๐๐๐	๕๐,๐๐๐	๕๐,๐๐๐	๕๐,๐๐๐	๕๐,๐๐๐	ร้อยละ ๘๐ ของผู้ที่เข้าร่วมกิจกรรม	- ครู ผู้ดูแลเด็กมีทักษะและประสบการณ์เพิ่มขึ้น	สำนักปลัด
๔	โครงการสนับสนุนค่าใช้จ่ายการบริหารสถานศึกษา(อาหารกลางวัน)ศูนย์พัฒนาเด็กเล็กบ้านสาวแห	- เพื่อให้ นักเรียนทุกคนในศูนย์พัฒนาเด็กเล็กบ้านสาวแหมีอาหารกลางวันที่มีคุณภาพถูกสุขลักษณะ รับประทานทุกวัน	จ้างเหมาอาหารกลางวันที่ถูกสุขลักษณะตลอดปี การศึกษาให้กับเด็กนักเรียน ของศูนย์พัฒนาเด็กเล็กบ้านสาวแห	๔๐๐,๐๐๐	๔๐๐,๐๐๐	๔๐๐,๐๐๐	๔๐๐,๐๐๐	๔๐๐,๐๐๐	ร้อยละ ๑๐๐ เด็กนักเรียนได้รับสารอาหารครบ ๕ หมู่	- นักเรียนได้รับสารอาหารครบทั้ง ๕ หมู่	สำนักปลัด

ที่	โครงการ	วัตถุประสงค์	เป้าหมาย (ผลผลิตของโครงการ)	งบประมาณ					ตัวชี้วัด (KPI)	ผลที่คาดว่าจะได้รับ	หน่วยงาน รับผิดชอบหลัก
				๒๕๖๖ (บาท)	๒๕๖๗ (บาท)	๒๕๖๘ (บาท)	๒๕๖๙ (บาท)	๒๕๗๐ (บาท)			
๕	โครงการเฝ้าระวังโรค มือ เท้า ปาก	- เพื่อป้องกันโรคติดต่อที่เกิดกับเด็กนักเรียน	นักเรียนศูนย์พัฒนาเด็กเล็กบ้านสาวแห	๒๐,๐๐๐	๒๐,๐๐๐	๒๐,๐๐๐	๒๐,๐๐๐	๒๐,๐๐๐	ร้อยละ ๙๐ เด็กนักเรียนปลอดภัยจากโรคติดต่อ	- นักเรียนมีสุขภาพร่างกายแข็งแรงสามารถเรียนรู้ได้อย่างเต็มศักยภาพ	สำนักปลัด
๖	โครงการแข่งขันกีฬาศูนย์พัฒนาเด็กเล็กบ้านสาวแห	- เพื่อให้เด็กนักเรียนได้เล่นกีฬาร่วมกันและสร้างสุขภาพพลานามัยที่ดี	เด็กนักเรียนศูนย์พัฒนาเด็กเล็กบ้านสาวแหทุกคน	๑๕,๐๐๐	๑๕,๐๐๐	๑๕,๐๐๐	๑๕,๐๐๐	๑๕,๐๐๐	ร้อยละ ๑๐๐ ของนักเรียนที่เข้าร่วมกิจกรรม	- เด็กนักเรียนได้ออกกำลังกายและสร้างสุขภาพที่ดี	สำนักปลัด
๗	โครงการสนับสนุนค่าใช้จ่ายในการจัดการศึกษาสำหรับศูนย์พัฒนาเด็กเล็ก	- เพื่อให้นักเรียนทุกคนได้รับการสนับสนุนจากรัฐอย่างทั่วถึงและเป็นธรรมในรายการ ได้แก่ ๑) ค่าหนังสือเรียน ๒) ค่าอุปกรณ์การเรียน ๓) ค่าเครื่องแบบนักเรียน ๔) ค่ากิจกรรมพัฒนาผู้เรียน	นักเรียนของศูนย์พัฒนาเด็กเล็กบ้านสาวแห (อายุ ๓-๕ ปี) ที่ได้รับการสนับสนุนค่าใช้จ่ายในการจัดการศึกษาสำหรับศูนย์พัฒนาเด็กเล็ก	๘๕,๐๐๐	๘๕,๐๐๐	๘๕,๐๐๐	๘๕,๐๐๐	๘๕,๐๐๐	ร้อยละ ๑๐๐ ของนักเรียนที่ได้รับการสนับสนุนค่าใช้จ่ายในการจัดการศึกษาสำหรับศูนย์พัฒนาเด็กเล็ก	- นักเรียนได้รับโอกาสและการสนับสนุนตามโครงการสนับสนุนค่าใช้จ่ายในการจัดการศึกษาสำหรับศูนย์พัฒนาเด็กเล็ก	สำนักปลัด
๘	โครงการสนับสนุนค่าใช้จ่ายการบริหารสถานศึกษา (อาหารกลางวัน)	- เพื่อให้นักเรียนทุกคนในเขตองค์การบริหารส่วนตำบลสาวแห มีอาหารกลางวันที่มีคุณภาพถูกสุขลักษณะรับประทานทุกวัน	สนับสนุนค่าใช้จ่ายอาหารกลางวันที่ถูกสุขลักษณะตลอดปี การศึกษาให้กับเด็กนักเรียน ร.ร.สาวแหวิทยา, ร.ร.บ้านดอนแดง	๗๐๐,๐๐๐	๗๐๐,๐๐๐	๗๐๐,๐๐๐	๗๐๐,๐๐๐	๗๐๐,๐๐๐	จำนวนนักเรียนเด็กเล็ก-ป.๖ (สพฐ.)ในเขตองค์การบริหารส่วนตำบลสาวแห	- นักเรียนได้รับอาหารครบทั้ง ๕ หมู่ ที่สะอาดตามหลักโภชนาการทุกคน/ทุกวัย	สำนักปลัด
๙	โครงการจัดซื้ออาหารเสริม (นม)	- เพื่อให้นักเรียนทุกคนในเขตองค์การบริหารส่วนตำบลสาวแหและเด็กศูนย์พัฒนาเด็กเล็กมีสุขภาพแข็งแรง	จัดซื้ออาหารเสริม (นม) โรงเรียนตลอดปี การศึกษาให้กับ ร.ร.สาวแหวิทยา, ร.ร.บ้านดอนแดง, ศพด.บ้านสาวแห	๔๘๐,๐๐๐	๔๘๐,๐๐๐	๔๘๐,๐๐๐	๔๘๐,๐๐๐	๔๘๐,๐๐๐	จำนวนนักเรียนเด็กเล็ก-ป.๖ (สพฐ.)ในเขตองค์การบริหารส่วนตำบลสาวแห	- เด็กก่อนวัยเรียน, ประถมศึกษาได้รับอาหารเสริม (นม) ครบถ้วนทุกคน/ทุกวัย	สำนักปลัด

ที่	โครงการ	วัตถุประสงค์	เป้าหมาย (ผลผลิตของโครงการ)	งบประมาณ					ตัวชี้วัด (KPI)	ผลที่คาดว่าจะได้รับ	หน่วยงาน รับผิดชอบ หลัก
				๒๕๖๖ (บาท)	๒๕๖๗ (บาท)	๒๕๖๘ (บาท)	๒๕๖๙ (บาท)	๒๕๗๐ (บาท)			
๑๐	โครงการวันสำคัญ	- เพื่อให้เด็กนักเรียนได้มีความรู้และให้ความสำคัญกับวันสำคัญของไทย	เด็กนักเรียนศูนย์พัฒนาเด็กเล็กบ้านสาวแหทุกคน	๓๐,๐๐๐	๓๐,๐๐๐	๓๐,๐๐๐	๓๐,๐๐๐	๓๐,๐๐๐	ร้อยละ ๑๐๐ ของนักเรียนที่เข้าร่วมกิจกรรม	- เด็กนักเรียนมีความรู้และให้ความสำคัญกับวันสำคัญของไทย	สำนักปลัด
๑๑	โครงการพัฒนาผู้เรียน	- เพื่อพัฒนาผู้เรียนในทุกด้าน	เด็กนักเรียนศูนย์พัฒนาเด็กเล็กบ้านสาวแหทุกคน	๔๐,๐๐๐	๔๐,๐๐๐	๔๐,๐๐๐	๔๐,๐๐๐	๔๐,๐๐๐	ร้อยละ ๑๐๐ ของนักเรียนที่เข้าร่วมกิจกรรม	- ผู้เรียนได้รับการพัฒนาในทุกด้าน	สำนักปลัด
๑๒	โครงการส่งเสริมการอ่าน	- เพื่อส่งเสริมและปลูกฝังให้เด็กมีนิสัยรักการอ่าน ฝึกทักษะการใช้หนังสือ รู้จักระวังรักษาหนังสือ และรู้จักการใช้เวลาว่างให้เป็นประโยชน์	เด็กนักเรียนศูนย์พัฒนาเด็กเล็กบ้านสาวแหทุกคน	๓,๐๐๐	๓,๐๐๐	๓,๐๐๐	๓,๐๐๐	๓,๐๐๐	เด็กร้อยละ ๙๐ ที่สนใจเข้าร่วมกิจกรรมมีนิสัยรักการอ่าน มีทักษะการใช้หนังสือ รู้จักระวังรักษาหนังสือและรู้จักการใช้เวลาว่างให้เป็นประโยชน์	เด็กมีนิสัยรักการอ่าน มีทักษะการใช้หนังสือ รู้จักระวังรักษาหนังสือและรู้จักการใช้เวลาว่างให้เป็นประโยชน์	สำนักปลัด
๑๓	โครงการดนตรีลีลาและการแสดง	-เพื่อส่งเสริมให้เด็กกล้าแสดงออก เกิดความสนุกสนานรื่นเริง ผ่านกิจกรรมเคลื่อนไหวที่หลากหลาย	เด็กนักเรียนศูนย์พัฒนาเด็กเล็กบ้านสาวแหทุกคน	๗,๐๐๐	๗,๐๐๐	๗,๐๐๐	๗,๐๐๐	๗,๐๐๐	เด็กนักเรียนศูนย์พัฒนาเด็กเล็กองค์การบริหารส่วนตำบลสาวแห ร้อยละ ๙๐ สนใจเข้าร่วมกิจกรรมกล้าแสดงออก	-เด็กมีทักษะทางด้านดนตรี ลีลาและการแสดง มีความกล้าที่จะแสดงออกอย่างสนุกสนาน	สำนักปลัด
๑๔	โครงการส่งเสริมวัฒนธรรมไทยสำหรับเด็ก	-เพื่อเป็นการปลูกฝังคุณธรรม จริยธรรมอันดีงาม ให้เด็กปฏิบัติตามวัฒนธรรมไทยได้อย่างถูกต้องเหมาะสม	เด็กนักเรียนศูนย์พัฒนาเด็กเล็กบ้านสาวแหทุกคน	๑๐,๐๐๐	๑๐,๐๐๐	๑๐,๐๐๐	๑๐,๐๐๐	๑๐,๐๐๐	เด็กนักเรียนศูนย์พัฒนาเด็กเล็ก ร้อยละ ๙๐ สนใจร่วมกิจกรรม	-นักเรียนมีคุณธรรม จริยธรรม สามารถปฏิบัติตามวัฒนธรรมไทยได้อย่างถูกต้องเหมาะสมจากการร่วมกิจกรรมต่างๆ	สำนักปลัด

ที่	โครงการ	วัตถุประสงค์	เป้าหมาย (ผลผลิตของโครงการ)	งบประมาณ					ตัวชี้วัด (KPI)	ผลที่คาดว่าจะได้รับ	หน่วยงาน รับผิดชอบ หลัก
				๒๕๖๖ (บาท)	๒๕๖๗ (บาท)	๒๕๖๘ (บาท)	๒๕๖๙ (บาท)	๒๕๗๐ (บาท)			
๑๕	โครงการสนุกกับภาษา	- เพื่อส่งเสริมให้เด็กสนใจ ใฝ่เรียนรู้ มีทักษะการใช้ ภาษา รู้จักคำศัพท์และ ความหมายของคำต่างๆที่ ใช้ในชีวิตประจำวันผ่าน กิจกรรมที่สร้างความ สนุกสนานในการเรียนรู้	เด็กนักเรียนศูนย์พัฒนา เด็กเล็กบ้านสาวแห ทุกคน	๒,๐๐๐	๒,๐๐๐	๒,๐๐๐	๒,๐๐๐	๒,๐๐๐	เด็กร้อยละ ๙๐ สนใจใฝ่เรียนรู้ มี ทักษะการใช้ ภาษา รู้จัก คำศัพท์และ ความหมายของ คำต่างๆที่ใช้ใน ชีวิตประจำวัน ผ่านกิจกรรมที่ สร้างความ สนุกสนานในการ เรียนรู้	เด็กสนใจเรียนรู้ มีทักษะ การใช้ภาษา รู้จักคำศัพท์ และความหมายของคำ ต่างๆที่ใช้ในชีวิตประจำ วันผ่านกิจกรรมที่สร้าง ความสนุกสนานในการ เรียนรู้	สำนักปลัด
๑๖	โครงการส่งเสริมสุขภาพ พลามัยสำหรับเด็ก	- เพื่อส่งเสริมให้เด็กมี สุขภาพพลานามัยที่ดีรู้จัก การดูแลสุขภาพร่างกาย ของตนเองปฏิบัติตนได้ อย่างถูกต้องเหมาะสมมี การทำประกันอุบัติเหตุ ให้แก่เด็กนักเรียนศูนย์ พัฒนาเด็กเล็กทุกคน	เด็กนักเรียนศูนย์พัฒนา เด็กเล็กบ้านสาวแห ทุกคน	๒๐,๐๐๐	๒๐,๐๐๐	๒๐,๐๐๐	๒๐,๐๐๐	๒๐,๐๐๐	เด็กร้อยละ ๙๐ มี สุขภาพพลานามัย ที่ดี	เด็กมีสุขภาพพลานามัยที่ดี รู้จักการดูแลสุขภาพ ร่างกายของตนเองปฏิบัติ ตนได้อย่างถูกต้อง เหมาะสมมีการทำประกัน อุบัติเหตุให้แก่เด็กนักเรียน ศูนย์พัฒนาเด็กเล็กทุกคน	สำนักปลัด
๑๗	โครงการวิถีชาวบ้าน-วิถีชาว พุทธ	- เพื่อเป็นการปลูกฝัง คุณธรรม จริยธรรมอันดี งาม ให้เด็กปฏิบัติตาม วิถีชาวบ้านและชาวพุทธ ได้อย่างถูกต้องเหมาะสม	เด็กนักเรียนศูนย์พัฒนา เด็กเล็กบ้านสาวแห ทุกคน	๕,๐๐๐	๕,๐๐๐	๕,๐๐๐	๕,๐๐๐	๕,๐๐๐	ครูและเด็กศูนย์ พัฒนาเด็กเล็ก ร้อยละ ๙๐ สนใจ ร่วมกิจกรรม	ครูและเด็กมีคุณธรรม จริยธรรม สามารถปฏิบัติ ตนตามวิถีชาวบ้านและ ชาวพุทธได้อย่างถูกต้อง เหมาะสม	สำนักปลัด

ที่	โครงการ	วัตถุประสงค์	เป้าหมาย (ผลผลิตของโครงการ)	งบประมาณ					ตัวชี้วัด (KPI)	ผลที่คาดว่าจะได้รับ	หน่วยงาน รับผิดชอบ หลัก
				๒๕๖๖ (บาท)	๒๕๖๗ (บาท)	๒๕๖๘ (บาท)	๒๕๖๙ (บาท)	๒๕๗๐ (บาท)			
๑๘	โครงการพัฒนาสื่อมอนเตสซอรีจากวัสดุท้องถิ่น	- เพื่อให้ครูผู้สอนห้องมอนเตสซอรีทุกคน มีความรู้ และทักษะการผลิตสื่อ เป็นการนำวัสดุที่มีอยู่ในท้องถิ่นมาใช้ให้เกิดประโยชน์	ครูผู้สอนสังกัดศูนย์พัฒนาเด็กเล็กบ้านสาวแหทุกคน	๑๐,๐๐๐	๑๐,๐๐๐	๑๐,๐๐๐	๑๐,๐๐๐	๑๐,๐๐๐	ครูผู้สอนห้องมอนเตสซอรี จำนวน ๓ คน มีความรู้ความเข้าใจและสามารถผลิตสื่อ โดยการนำวัสดุที่มีอยู่ในท้องถิ่นมาใช้ในการผลิตสื่อ	ครูผู้สอนห้องมอนเตสซอรีมีความรู้ความเข้าใจและสามารถผลิตสื่อ โดยการนำวัสดุที่มีอยู่ในท้องถิ่นมาใช้ในการผลิตสื่อ	สำนักปลัด
๑๙	โครงการห้องเรียนน่าน้อย	- เพื่อสร้างบรรยากาศในห้องเรียนให้เอื้อต่อการเรียนรู้ ส่งเสริมพัฒนาการทั้ง ๔ ด้าน พัฒนาศักยภาพของครู เพื่อพัฒนาต่อยอดโครงการพัฒนาอาคารสถานที่และสิ่งแวดล้อม	เด็กนักเรียนศูนย์พัฒนาเด็กเล็กบ้านสาวแหทุกคน	๑๕,๐๐๐	๑๕,๐๐๐	๑๕,๐๐๐	๑๕,๐๐๐	๑๕,๐๐๐	ผู้ปกครองและนักเรียนศูนย์พัฒนาเด็กเล็ก ร้อยละ ๘๐ มีความพึงพอใจ	-บรรยากาศในห้องเรียนเอื้อต่อการเรียนรู้ ส่งเสริมพัฒนาการทั้ง ๔ ด้านของนักเรียนส่งเสริมให้ครูมีศักยภาพมากขึ้น -ผู้ปกครองและเด็กมีความพึงพอใจ	สำนักปลัด
๒๐	โครงการพัฒนาแหล่งเรียนรู้สวนสมุนไพร เลี้ยงไก่และบ่อปลา	-เพื่อให้เด็กได้เรียนรู้จากแหล่งเรียนรู้ภายในศูนย์ฯ -เพื่อส่งเสริมคุณธรรมให้เด็กได้รู้สึกรักธรรมชาติ และเกิดการเรียนรู้จากประสบการณ์จริง	เด็กนักเรียนศูนย์พัฒนาเด็กเล็กบ้านสาวแหทุกคน	๓๐,๐๐๐	๓๐,๐๐๐	๓๐,๐๐๐	๓๐,๐๐๐	๓๐,๐๐๐	-เด็กศูนย์พัฒนาเด็กเล็ก ร้อยละ ๙๐ สนใจเข้าร่วมกิจกรรมและเรียนรู้จากแหล่งเรียนรู้ภายในศูนย์ฯ	ศูนย์พัฒนาเด็กเล็กมีการพัฒนาแหล่งเรียนรู้ -เด็กได้เรียนรู้จากแหล่งเรียนรู้ เกิดการเรียนรู้จากประสบการณ์จริง	สำนักปลัด

ที่	โครงการ	วัตถุประสงค์	เป้าหมาย (ผลผลิตของโครงการ)	งบประมาณ					ตัวชี้วัด (KPI)	ผลที่คาดว่าจะได้รับ	หน่วยงาน รับผิดชอบ หลัก
				๒๕๖๖ (บาท)	๒๕๖๗ (บาท)	๒๕๖๘ (บาท)	๒๕๖๙ (บาท)	๒๕๗๐ (บาท)			
๒๑	โครงการสวนผักของหนู	เพื่อส่งเสริมคุณธรรมให้เด็กได้รู้สึกรักธรรมชาติได้เรียนรู้เกี่ยวกับการปลูกผัก การดูแลรดน้ำผักเห็นการเจริญเติบโตของต้นผัก	เด็กนักเรียนศูนย์พัฒนาเด็กเล็กบ้านสาวแหทุกคน	๑๐,๐๐๐	๑๐,๐๐๐	๑๐,๐๐๐	๑๐,๐๐๐	๑๐,๐๐๐	เด็กนักเรียนศูนย์พัฒนาเด็กเล็ก ร้อยละ ๙๐ สนใจเข้าร่วมกิจกรรม	เด็กได้เรียนรู้เกี่ยวกับการปลูกผัก รู้จักหน้าที่ของตนเอง มีความรับผิดชอบในการดูแลรดน้ำผักในแปลงปลูกให้เจริญเติบโต	สำนักปลัด
๒๒	โครงการจัดทำแผนพัฒนาการศึกษา	เพื่อให้ครูมีความรู้ความเข้าใจในเรื่องการจัดทำแผนพัฒนาคุณภาพการศึกษาให้มากยิ่งขึ้น	ครูศูนย์พัฒนาเด็กเล็กบ้านสาวแหทุกคน	๕,๐๐๐	๕,๐๐๐	๕,๐๐๐	๕,๐๐๐	๕,๐๐๐	ครูศูนย์พัฒนาเด็กเล็ก ร้อยละ ๙๐ มีความรู้ความเข้าใจในเรื่องการจัดทำแผนพัฒนาคุณภาพการศึกษา	ครู มีความรู้ ความเข้าใจและมีทักษะในการจัดทำแผนพัฒนาการศึกษาของศูนย์พัฒนาเด็กเล็กนำไปใช้พัฒนาคุณภาพการจัดการศึกษาได้	สำนักปลัด
๒๓	โครงการประกันคุณภาพศูนย์พัฒนาเด็กเล็ก	เพื่อให้ครูมีความรู้ความเข้าใจในเรื่องการประกันคุณภาพสถานศึกษาให้มากยิ่งขึ้น	นักเรียนศูนย์พัฒนาเด็กเล็กบ้านสาวแห	๒,๐๐๐	๒,๐๐๐	๒,๐๐๐	๒,๐๐๐	๒,๐๐๐	ครูศูนย์พัฒนาเด็กเล็ก ร้อยละ ๙๐ มีความรู้ความเข้าใจในเรื่องการประกันคุณภาพสถานศึกษา	ครูมีความรู้ความเข้าใจในเรื่องการประกันคุณภาพสถานศึกษามากยิ่งขึ้น	สำนักปลัด

ที่	โครงการ	วัตถุประสงค์	เป้าหมาย (ผลผลิตของโครงการ)	งบประมาณ					ตัวชี้วัด (KPI)	ผลที่คาดว่าจะได้รับ	หน่วยงาน รับผิดชอบหลัก
				๒๕๖๖ (บาท)	๒๕๖๗ (บาท)	๒๕๖๘ (บาท)	๒๕๖๙ (บาท)	๒๕๗๐ (บาท)			
๒๔	โครงการพัฒนาหลักสูตร แผนการจัดประสบการณ์ และเลื่อนวัตกรรมการสอน	เพื่อให้ครูมีความรู้ความ เข้าใจหลักสูตร แผนการจัด ประสบการณ์มีทักษะและ ความสามารถในการผลิตสื่อ นวัตกรรมการสอน		๒๐,๐๐๐	๒๐,๐๐๐	๒๐,๐๐๐	๒๐,๐๐๐	๒๐,๐๐๐	ครูศูนย์พัฒนาเด็ก เล็ก ร้อยละ ๙๐ มี ความรู้ความเข้าใจ หลักสูตร แผนการ จัดประสบการณ์มี ทักษะและ ความสามารถใน การผลิตสื่อ นวัตกรรมการสอน	ครูมีความรู้ความ เข้าใจหลักสูตร แผนการจัด ประสบการณ์มี ทักษะและ ความสามารถใน การผลิตสื่อ นวัตกรรมการสอน	
๒๕	โครงการพัฒนาศักยภาพ บุคลากร	เพื่อส่งเสริมให้บุคลากรครู มี ความรู้ความสามารถและ เพิ่มพูนประสบการณ์ในการ จัดการเรียนการสอน	เด็กนักเรียนศูนย์พัฒนา เด็กเล็กบ้านสาวแห ทุกคน	๓๐,๐๐๐	๓๐,๐๐๐	๓๐,๐๐๐	๓๐,๐๐๐	๓๐,๐๐๐	ครูศูนย์พัฒนาเด็ก เล็ก ร้อยละ ๙๐ มี การพัฒนาตนเอง อย่างต่อเนื่อง	บุคลากรครูได้รับ การอบรม มีความรู้ ความ สามารถ มีทักษะ ในการสอนมากขึ้น	สำนักปลัด
๒๖	โครงการสร้างขวัญและ กำลังใจ	เพื่อสร้างขวัญและกำลังใจ ให้แก่ครู/บุคลากรในศูนย์ พัฒนาเด็กเล็กองค์การ บริหารส่วนตำบลสาวแห	เด็กนักเรียนศูนย์พัฒนา เด็กเล็กบ้านสาวแห ทุกคน	๒๐,๐๐๐	๒๐,๐๐๐	๒๐,๐๐๐	๒๐,๐๐๐	๒๐,๐๐๐	ครู/บุคลากรศูนย์ พัฒนาเด็กเล็ก ร้อย ละ ๙๐ เกิดความพึงพอใจมี ขวัญ กำลังใจปฏิบัติงาน ได้อย่างมี ประสิทธิภาพ มากขึ้น	ครูศูนย์พัฒนาเด็ก เล็กมีขวัญและ กำลังใจปฏิบัติงาน ได้อย่างมี ประสิทธิภาพ	สำนักปลัด

ที่	โครงการ	วัตถุประสงค์	เป้าหมาย (ผลผลิตของโครงการ)	งบประมาณ					ตัวชี้วัด (KPI)	ผลที่คาดว่าจะได้รับ	หน่วยงาน รับผิดชอบ หลัก
				๒๕๖๖ (บาท)	๒๕๖๗ (บาท)	๒๕๖๘ (บาท)	๒๕๖๙ (บาท)	๒๕๗๐ (บาท)			
๒๗	โครงการประชุมผู้ปกครอง	- เพื่อให้ผู้ปกครองทราบนโยบายแนวทางการบริหารงานของศูนย์พัฒนาเด็กเล็ก เป็นการประสานความร่วมมือระหว่างศูนย์กับผู้ปกครองและเป็นการทำความเข้าใจในแนวทางปฏิบัติร่วมกัน	เด็กนักเรียนศูนย์พัฒนาเด็กเล็กบ้านสาวแหทุกคน	๒,๐๐๐	๒,๐๐๐	๒,๐๐๐	๒,๐๐๐	๒,๐๐๐	ผู้ปกครองร้อยละ ๙๐ มีความเข้าใจในการบริหารจัดการ การดูแลนักเรียน การจัดกิจกรรมการเรียนการสอนของศูนย์ฯ	ผู้ปกครองมีความเข้าใจในการบริหารจัดการ การดูแลนักเรียน การจัดกิจกรรมการเรียนการสอน เกิดความสัมพันธ์อันดีระหว่างบ้านกับศูนย์ฯ	สำนักปลัด
๒๘	โครงการเผยแพร่ประชาสัมพันธ์กิจกรรมศูนย์	เพื่อประชาสัมพันธ์ข่าวสาร ความเคลื่อนไหวเกี่ยวกับการศึกษาต่างๆ การดำเนินงานของศูนย์ แลกเปลี่ยน ข้อมูล ข่าวสารระหว่างศูนย์ฯ กับผู้ปกครอง	เด็กนักเรียนศูนย์พัฒนาเด็กเล็กบ้านสาวแหทุกคน	๓,๐๐๐	๓,๐๐๐	๓,๐๐๐	๓,๐๐๐	๓,๐๐๐	ผู้ปกครองและชุมชน ร้อยละ ๙๐ ได้รับข้อมูลข่าวสารจากการเผยแพร่ประชาสัมพันธ์	ผู้ปกครองรับรู้ข่าวสาร ความเคลื่อนไหวเกี่ยวกับการศึกษาการดำเนินงานของศูนย์ แลกเปลี่ยนข้อมูลข่าวสารสร้างความเข้าใจอันดีระหว่างกันและกัน	สำนักปลัด
๒๙	โครงการเยี่ยมบ้านสานรัก	เพื่อทราบข้อมูลพื้นฐาน สภาพแวดล้อม ความเป็นอยู่ ของนักเรียน เสริมสร้างความสัมพันธ์อันดีระหว่างครู เด็กและผู้ปกครอง	เด็กนักเรียนศูนย์พัฒนาเด็กเล็กบ้านสาวแหทุกคน	๒,๐๐๐	๒,๐๐๐	๒,๐๐๐	๒,๐๐๐	๒,๐๐๐	ผู้ปกครองศูนย์พัฒนาเด็กเล็กร้อยละ ๙๐ ให้ความร่วมมือในกิจกรรม	ครูได้ทราบข้อมูลพื้นฐาน สภาพแวดล้อม ความเป็นอยู่ของนักเรียน เกิดความสัมพันธอันดีระหว่างครู เด็กและผู้ปกครอง	สำนักปลัด

ที่	โครงการ	วัตถุประสงค์	เป้าหมาย (ผลผลิตของโครงการ)	งบประมาณ					ตัวชี้วัด (KPI)	ผลที่คาดว่าจะได้รับ	หน่วยงาน รับผิดชอบ หลัก
				๒๕๖๖ (บาท)	๒๕๖๗ (บาท)	๒๕๖๘ (บาท)	๒๕๖๙ (บาท)	๒๕๗๐ (บาท)			
๓๐	โครงการนิเทศน์การ จัดการเรียนการสอน	เพื่อยกระดับประสิทธิภาพ ในการจัดการเรียนการ สอนของครูให้ดีขึ้น	ครู และบุคลากร ทางการศึกษา ศูนย์พัฒนาเด็กเล็ก บ้านสาวแหทุกคน	๒,๐๐๐	๒,๐๐๐	๒,๐๐๐	๒,๐๐๐	๒,๐๐๐	ร้อยละ ๙๐ ของครู มีประสิทธิภาพใน การจัดการเรียนการ สอน	ครูมีประสิทธิภาพ ในการจัดการเรียน การสอนดีขึ้น	สำนักปลัด
รวม	๓๐ โครงการ	-	-	๒,๑๙๘,๐๐๐	๒,๑๙๘,๐๐๐	๒,๑๙๘,๐๐๐	๒,๑๙๘,๐๐๐	๒,๑๙๘,๐๐๐	-	-	-

- หมายเหตุ** ๑. แบบ ผ.๐๒ เป็นแบบสำหรับองค์กรปกครองส่วนท้องถิ่นดำเนินการ ที่ต้องลงรายละเอียดในแผนพัฒนาท้องถิ่น พ.ศ. ๒๕๖๖ – ๒๕๗๐ เพื่อนำไปจัดทำ
งบประมาณรายจ่าย
๒. ทั้งนี้หากองค์กรปกครองส่วนท้องถิ่นจําแนโครงการในแบบ ผ.๐๒ ไปของงบประมาณจากหน่วยงานอื่น ก็สามารถดำเนินการได้โดยไม่ต้อง “แก้ไข”
หรือ “เปลี่ยนแปลง ” ไปอยู่ในแบบ ผ.๐๒/๒

๒. บัญชีโครงการพัฒนาท้องถิ่น

รายละเอียดโครงการพัฒนา
แผนพัฒนาท้องถิ่น (พ.ศ. ๒๕๖๖ – ๒๕๗๐)
องค์การบริหารส่วนตำบลสาวแห อำเภอนองฮี จังหวัดร้อยเอ็ด

แบบ ผ. ๐๒

- ก. ยุทธศาสตร์จังหวัดที่ ๓ พัฒนาและเสริมสร้างศักยภาพคน และสังคมให้เข้มแข็ง
 ข. ยุทธศาสตร์การพัฒนา อปท. ในเขตจังหวัดร้อยเอ็ด ยุทธศาสตร์ ที่ ๒ พัฒนาด้านคุณภาพชีวิตและสังคม
 ๑. ยุทธศาสตร์การพัฒนา อปท. ที่ ๕ ด้านการศึกษา ศาสนา วัฒนธรรมและภูมิปัญญาท้องถิ่น
 ๑.๓ แผนงานการศึกษา วัฒนธรรมและนันทนาการ

ที่	โครงการ	วัตถุประสงค์	เป้าหมาย (ผลผลิตของโครงการ)	งบประมาณ					ตัวชี้วัด (KPI)	ผลที่คาดว่าจะได้รับ	หน่วยงาน รับผิดชอบ หลัก
				๒๕๖๖ (บาท)	๒๕๖๗ (บาท)	๒๕๖๘ (บาท)	๒๕๖๙ (บาท)	๒๕๗๐ (บาท)			
๑	โครงการจัดงานประเพณีบุญบั้งไฟ	- เพื่อรักษาประเพณีบุญบั้งไฟให้คงอยู่สืบไป	- จัดงานประเพณีบุญบั้งไฟ	๒๐๐,๐๐๐	๒๐๐,๐๐๐	๒๐๐,๐๐๐	๒๐๐,๐๐๐	๒๐๐,๐๐๐	ร้อยละ ๙๐ ของผู้เข้าร่วมโครงการ	- ชนบทธรรมนิยม ประเพณีที่ดั้งมาคงอยู่สืบไป	สำนักปลัด
๒	โครงการจัดงานประเพณีบุญเส็งกลอง	- เพื่อรักษาประเพณีบุญเส็งกลองให้คงอยู่สืบไป	- จัดงานประเพณีบุญเส็งกลอง	๖๐,๐๐๐	๖๐,๐๐๐	๖๐,๐๐๐	๖๐,๐๐๐	๖๐,๐๐๐	ร้อยละ ๙๐ ของผู้เข้าร่วมโครงการ	- ชนบทธรรมนิยม ประเพณีที่ดั้งมาคงอยู่สืบไป	สำนักปลัด
๓	โครงการส่งเสริมและอนุรักษ์วัฒนธรรมไทย	- เพื่อสืบสานและเผยแพร่ประเพณีวัฒนธรรมในท้องถิ่น	- จัดงานและกิจกรรมส่งเสริมและอนุรักษ์วัฒนธรรมไทย	๖๐,๐๐๐	๖๐,๐๐๐	๖๐,๐๐๐	๖๐,๐๐๐	๖๐,๐๐๐	ร้อยละ ๙๐ ของผู้เข้าร่วมโครงการ	- ชนบทธรรมนิยม ประเพณีที่ดั้งมาคงอยู่สืบไป	สำนักปลัด
๔	โครงการแข่งขันกีฬาหน่วยงานสัมพันธ์อำเภอนองฮี	- เพื่อส่งเสริมสุขภาพพลานามัย และสร้างความสามัคคีหน่วยงาน	- จัดโครงการแข่งขันกีฬาหน่วยงานสัมพันธ์อำเภอนองฮี	๕๐,๐๐๐	๕๐,๐๐๐	๕๐,๐๐๐	๕๐,๐๐๐	๕๐,๐๐๐	ร้อยละ ๙๐ ของผู้เข้าร่วมโครงการ	- หน่วยงานราชการได้ออกกำลังกายและสร้างความสามัคคีร่วมกัน	สำนักปลัด
๕	ค่าใช้จ่ายในงานรัฐพิธี ราชพิธี พิธีการต่างๆ	- เพื่อเป็นค่าใช้จ่ายในงานรัฐพิธีต่างๆ	- วันสำคัญของทางราชการ และวันสำคัญทางศาสนา	๓๐,๐๐๐	๓๐,๐๐๐	๓๐,๐๐๐	๓๐,๐๐๐	๓๐,๐๐๐	ร้อยละ ๙๐ ของผู้เข้าร่วมโครงการ	- ส่งเสริมและอนุรักษ์วันสำคัญของราชการและศาสนา	สำนักปลัด

ที่	โครงการ	วัตถุประสงค์	เป้าหมาย (ผลผลิตของโครงการ)	งบประมาณ					ตัวชี้วัด (KPI)	ผลที่คาดว่าจะได้รับ	หน่วยงาน รับผิดชอบหลัก
				๒๕๖๖ (บาท)	๒๕๖๗ (บาท)	๒๕๖๘ (บาท)	๒๕๖๙ (บาท)	๒๕๗๐ (บาท)			
๖	โครงการอนุรักษ์ประเพณีลอยกระทง	- เพื่ออนุรักษ์ประเพณีลอยกระทงให้คงอยู่สืบไป	จัดงานและกิจกรรมส่งเสริมและอนุรักษ์ประเพณีลอยกระทง	๓๐,๐๐๐	๓๐,๐๐๐	๓๐,๐๐๐	๓๐,๐๐๐	๓๐,๐๐๐	ร้อยละ ๙๐ ของผู้เข้าร่วมโครงการ	- ขนบธรรมเนียมประเพณีที่ดีงามคงอยู่สืบไป	สำนักปลัด
๗	โครงการประกวดการขับร้องทำนองสรภัญญ์	- เพื่ออนุรักษ์ขนบธรรมเนียมประเพณีที่ดีงาม	จัดกิจกรรมประกวดการขับร้องทำนองสรภัญญ์	๓๐,๐๐๐	๓๐,๐๐๐	๓๐,๐๐๐	๓๐,๐๐๐	๓๐,๐๐๐	ร้อยละ ๙๐ ของผู้เข้าร่วมโครงการ	- ขนบธรรมเนียมประเพณีที่ดีงามคงอยู่สืบไป	สำนักปลัด
๘	โครงการแข่งขันฟุตบอลองค์การบริหารส่วนตำบลสาวแหด้านภียาเสพติด	- เพื่อส่งเสริมการออกกำลังกายและเสริมสร้างความสามัคคีในตำบลสาวแห	จัดโครงการแข่งขันฟุตบอลให้กับประชาชน หมู่ที่ ๑-๗ ตำบลสาวแห	๒๐,๐๐๐	๒๐,๐๐๐	๒๐,๐๐๐	๒๐,๐๐๐	๒๐,๐๐๐	ร้อยละ ๘๐ ของผู้เข้าร่วมกิจกรรม	- ผู้เข้าร่วมกิจกรรมมีสุขภาพร่างกายแข็งแรง ปฏิบัติตนห่างไกลยาเสพติด	สำนักปลัด
๙	โครงการแข่งขันกีฬา อบต. สาวแหสัมพันธ์ด้านยาเสพติด	- เพื่อเสริมเกราะป้องกันยาเสพติดโดยดึงดูดให้เห็นความสำคัญของการใช้เวลาว่างให้เกิดประโยชน์	ประชาชนในพื้นที่ทุกกลุ่ม/ ทุกวัย ในตำบลสาวแห หมู่ที่ ๑ - ๗	๗๐,๐๐๐	๗๐,๐๐๐	๗๐,๐๐๐	๗๐,๐๐๐	๗๐,๐๐๐	ร้อยละ ๘๐ ของผู้เข้าร่วมโครงการ	- ประชาชนเข้มแข็ง ห่างไกลยาเสพติด	สำนักปลัด
๑๐	อุดหนุนโครงการสนับสนุนการจัดงานบุญผะเหวดร้อยเอ็ด	- เพื่ออนุรักษ์ขนบธรรมเนียมประเพณีที่ดีงาม	อุดหนุนตามโครงการสนับสนุนการจัดงานบุญผะเหวดร้อยเอ็ด	๑๐,๐๐๐	๑๐,๐๐๐	๑๐,๐๐๐	๑๐,๐๐๐	๑๐,๐๐๐	๑ ครั้ง/ปี	- ขนบธรรมเนียมประเพณีที่ดีงามคงอยู่สืบไป	สำนักปลัด
รวม	๑๐ โครงการ	-	-	๕๖๐,๐๐๐	๕๖๐,๐๐๐	๕๖๐,๐๐๐	๕๖๐,๐๐๐	๕๖๐,๐๐๐	-	-	-

หมายเหตุ ๑. แบบ ผ.๐๒ เป็นแบบสำหรับองค์กรปกครองส่วนท้องถิ่นดำเนินการ ที่ต้องลงรายละเอียดในแผนพัฒนาท้องถิ่น พ.ศ. ๒๕๖๖ - ๒๕๗๐ เพื่อนำไปจัดทำงบประมาณรายจ่าย

๒. ทั้งนี้หากองค์กรปกครองส่วนท้องถิ่นจํานำโครงการในแบบ ผ.๐๒ ไปของงบประมาณจากหน่วยงานอื่น ก็สามารถดำเนินการได้โดยไม่ต้อง “แก้ไข” หรือ “เปลี่ยนแปลง ” ไปอยู่ในแบบ ผ.๐๒/๒

๒. บัญชีโครงการพัฒนาท้องถิ่น

รายละเอียดโครงการพัฒนา
แผนพัฒนาท้องถิ่น (พ.ศ. ๒๕๖๖ – ๒๕๗๐)
องค์การบริหารส่วนตำบลสาวแห อำเภอนองฮี จังหวัดร้อยเอ็ด

แบบ ผ. ๐๒

- ก. ยุทธศาสตร์จังหวัดที่ ๔ สร้างความสมดุลทรัพยากรธรรมชาติและสิ่งแวดล้อมให้มีคุณภาพและยั่งยืน
ข. ยุทธศาสตร์การพัฒนา อปท. ในเขตจังหวัดร้อยเอ็ด ยุทธศาสตร์ ที่ ๑ พัฒนาด้านโครงสร้างพื้นฐาน
๑. ยุทธศาสตร์การพัฒนา อปท. ที่ ๖ ด้านการจัดการทรัพยากรธรรมชาติและสิ่งแวดล้อม
๑.๑ แผนงานการศึกษา

ที่	โครงการ	วัตถุประสงค์	เป้าหมาย (ผลผลิตของโครงการ)	งบประมาณ					ตัวชี้วัด (KPI)	ผลที่คาดว่าจะได้รับ	หน่วยงาน ที่รับผิดชอบ หลัก
				๒๕๖๖ (บาท)	๒๕๖๗ (บาท)	๒๕๖๘ (บาท)	๒๕๖๙ (บาท)	๒๕๗๐ (บาท)			
๑	โครงการปรับภูมิทัศน์ศูนย์พัฒนาเด็กเล็กบ้านสาวแห	- เพื่อความสวยงามร่มรื่นของสถานที่ราชการ	จัดตกแต่งพื้นที่ จัดซื้อไม้ดอกไม้ประดับสำหรับการปรับปรุงภูมิทัศน์	๑๐,๐๐๐	๑๐,๐๐๐	๑๐,๐๐๐	๑๐,๐๐๐	๑๐,๐๐๐	จำนวนจุดที่ดำเนินการ	- เกิดความสวยงามร่มรื่น และเพิ่มพื้นที่สีเขียวในสถานที่ราชการ	กองช่าง/ศพด. บ้านสาวแห
รวม	๑ โครงการ	-	-	๑๐,๐๐๐	๑๐,๐๐๐	๑๐,๐๐๐	๑๐,๐๐๐	๑๐,๐๐๐	-	-	-

หมายเหตุ ๑. แบบ ผ.๐๒ เป็นแบบสำหรับองค์กรปกครองส่วนท้องถิ่นดำเนินการ ที่ต้องลงรายละเอียดในแผนพัฒนาท้องถิ่น พ.ศ. ๒๕๖๖ – ๒๕๗๐ เพื่อนำไปจัดทำงบประมาณรายจ่าย
๒. ทั้งนี้หากองค์กรปกครองส่วนท้องถิ่นจําแนโครงการในแบบ ผ.๐๒ ไปของงบประมาณจากหน่วยงานอื่น ก็สามารถดำเนินการได้โดยไม่ต้อง “แก้ไข” หรือ “เปลี่ยนแปลง ” ไปอยู่ในแบบ ผ.๐๒/๒

๒. บัญชีโครงการพัฒนาท้องถิ่น

รายละเอียดโครงการพัฒนา
แผนพัฒนาท้องถิ่น (พ.ศ. ๒๕๖๖ - ๒๕๗๐)
องค์การบริหารส่วนตำบลสาวแห อำเภอหนองฮี จังหวัดร้อยเอ็ด

แบบ ผ. ๐๒

ก. ยุทธศาสตร์จังหวัดที่ ๔ สร้างความสมดุลทรัพยากรธรรมชาติและสิ่งแวดล้อมให้มีคุณภาพและยั่งยืน

ข. ยุทธศาสตร์การพัฒนา อปท. ในเขตจังหวัดร้อยเอ็ด ยุทธศาสตร์ ที่ ๑ พัฒนาด้านโครงสร้างพื้นฐาน

๑. ยุทธศาสตร์การพัฒนา อปท. ที่ ๖ ด้านการจัดการทรัพยากรธรรมชาติและสิ่งแวดล้อม

๑.๒ แผนงานเคหะและชุมชน

ที่	โครงการ	วัตถุประสงค์	เป้าหมาย (ผลผลิตของโครงการ)	งบประมาณ					ตัวชี้วัด (KPI)	ผลที่คาดว่าจะได้รับ	หน่วยงาน รับผิดชอบ หลัก
				๒๕๖๖ (บาท)	๒๕๖๗ (บาท)	๒๕๖๘ (บาท)	๒๕๖๙ (บาท)	๒๕๗๐ (บาท)			
๑	โครงการปรับปรุงทัศนียภาพในบริเวณหมู่บ้านและรอบหมู่บ้าน หมู่ที่ ๑ บ้านสาวแห (เสนอโดยหมู่ที่ ๑)	- เพื่อความสวยงาม ร่มรื่นภายในหมู่บ้าน	จัดตกแต่งพื้นที่ จัดซื้อไม้ดอกไม้ประดับสำหรับการปรับปรุงภูมิทัศน์	-	-	-	๔๐๐,๐๐๐	๔๐๐,๐๐๐	จำนวนจุดที่ดำเนินการ	- เกิดความสวยงาม ร่มรื่น และเพิ่มพื้นที่สีเขียว	กองช่าง
๒	โครงการปรับปรุงทัศนียภาพบริเวณรอบหนองคา หมู่ที่ ๑ บ้านสาวแห (เสนอโดยหมู่ที่ ๑)	- เพื่อความสะอาด สวยงาม บริเวณรอบหนองคา	จัดตกแต่งพื้นที่ จัดซื้อไม้ดอกไม้ประดับสำหรับการปรับปรุงภูมิทัศน์	-	-	๒,๐๐๐,๐๐๐	๒,๐๐๐,๐๐๐	๒,๐๐๐,๐๐๐	จำนวนจุดที่ดำเนินการ	- เกิดความสวยงาม ร่มรื่น และเพิ่มพื้นที่สีเขียว	กองช่าง
๓	โครงการปรับปรุงทัศนียภาพในบริเวณหมู่บ้านและรอบหมู่บ้าน หมู่ที่ ๗ บ้านใหม่ดอนเจริญ (เสนอโดยหมู่ที่ ๗)	- เพื่อความสวยงาม ร่มรื่นภายในหมู่บ้าน	จัดตกแต่งพื้นที่ จัดซื้อไม้ดอกไม้ประดับสำหรับการปรับปรุงภูมิทัศน์	-	-	๒๐๐,๐๐๐	๒๐๐,๐๐๐	-	จำนวนจุดที่ดำเนินการ	- เกิดความสวยงาม ร่มรื่น และเพิ่มพื้นที่สีเขียว	กองช่าง
๔	โครงการขุดบ่อขยะบริเวณดอนป่าช้า บ้านดอนแดง หมู่ที่ ๔ บ้านดอนแดง (เสนอโดยหมู่ที่ ๔)	- เพื่อกำจัดขยะในที่และทางสาธารณะและทำให้ชุมชนตำบลสาวแหมีความสะอาดปลอดภัยจากขยะ	บ่อขยะ จำนวน ๑ หลุม	-	๑๐,๐๐๐	๑๐,๐๐๐	-	-	จำนวนจุดที่ดำเนินการ	- ชุมชนตำบลสาวแหมีความสะอาดปลอดภัยจากขยะ	กองช่าง

ที่	โครงการ	วัตถุประสงค์	เป้าหมาย (ผลผลิตของโครงการ)	งบประมาณ					ตัวชี้วัด (KPI)	ผลที่คาดว่าจะได้รับ	หน่วยงาน รับผิดชอบ หลัก
				๒๕๖๖ (บาท)	๒๕๖๗ (บาท)	๒๕๖๘ (บาท)	๒๕๖๙ (บาท)	๒๕๗๐ (บาท)			
๕	โครงการลดขยะต้นทาง รักษาสิ่งแวดล้อม	- เพื่อให้ชุมชนตำบล สาวแหมีความสะอาด ปลอดจากขยะ	จัดกิจกรรมรณรงค์ลด ขยะต้นทาง ทั้ง ๗ หมู่บ้าน ในตำบลสาวแห	๑๕,๐๐๐	๑๕,๐๐๐	๑๕,๐๐๐	๑๕,๐๐๐	๑๕,๐๐๐	ประชาชนตำบล สาวแห หมู่ที่ ๑-๗	- ชุมชนตำบลสาว แหมีความสะอาด ปลอดจากขยะ	สำนักปลัด
๖	โครงการกำจัดขยะในที่ และทางสาธารณะ	- เพื่อกำจัดขยะในที่และ ทางสาธารณะและทำให้ ชุมชนตำบลสาวแหมี ความสะอาดปลอดจาก ขยะ	จัดฝึกอบรมประชาชน จำนวน ๑๐๐ คน	๒๕,๐๐๐	๒๕,๐๐๐	๒๕,๐๐๐	๒๕,๐๐๐	๒๕,๐๐๐	ร้อยละ ๘๐ ของ ผู้เข้าร่วมโครงการ	- ชุมชนตำบลสาว แหมีความสะอาด ปลอดจากขยะ	สำนักปลัด
๗	โครงการปรับปรุงภูมิทัศน์ ด้านหน้ารั้ว อบต.สาวแห	- เพื่อความสวยงาม ร่มรื่นของสถานที่ ราชการ	จัดตกแต่งพื้นที่ จัดซื้อ ไม้ดอก ไม้ประดับ สำหรับการปรับปรุงภูมิ ทัศน์	๙๕,๐๐๐	๙๕,๐๐๐	-	-	-	จำนวนจุด ที่ดำเนินการ	- เกิดความ สวยงาม ร่มรื่น และเพิ่มพื้นที่สีเขียว ในสถานที่ ราชการ	กองช่าง
๘	โครงการปรับปรุงภูมิทัศน์ ด้านหน้าอาคาร อเนกประสงค์ อบต. สาวแห	- เพื่อความสวยงาม ร่มรื่นของสถานที่ ราชการ	จัดตกแต่งพื้นที่ จัดซื้อ ไม้ดอก ไม้ประดับ สำหรับการปรับปรุงภูมิ ทัศน์	๒๕๐,๐๐๐	๒๕๐,๐๐๐	-	-	-	จำนวนจุด ที่ดำเนินการ	- เกิดความ สวยงาม ร่มรื่น และเพิ่มพื้นที่สีเขียว ในสถานที่ ราชการ	กองช่าง
รวม	๘ โครงการ	-	-	๓๘๕,๐๐๐	๓๙๕,๐๐๐	๒,๒๕๐,๐๐๐	๒,๖๔๐,๐๐๐	๒,๔๔๐,๐๐๐	-	-	-

หมายเหตุ ๑. แบบ ผ.๐๒ เป็นแบบสำหรับองค์กรปกครองส่วนท้องถิ่นดำเนินการ ที่ต้องลงรายละเอียดในแผนพัฒนาท้องถิ่น พ.ศ. ๒๕๖๖ – ๒๕๗๐ เพื่อนำไปจัดทำ

งบประมาณรายจ่าย

๒. ทั้งนี้หากองค์กรปกครองส่วนท้องถิ่นจําแนโครงการในแบบ ผ.๐๒ ไปของงบประมาณจากหน่วยงานอื่น ก็สามารถดำเนินการได้โดยไม่ต้อง “แก้ไข”

หรือ “เปลี่ยนแปลง ” ไปอยู่ในแบบ ผ.๐๒/๒

๒. บัญชีโครงการพัฒนาท้องถิ่น

รายละเอียดโครงการพัฒนา
แผนพัฒนาท้องถิ่น (พ.ศ. ๒๕๖๖ - ๒๕๗๐)
องค์การบริหารส่วนตำบลสาวแห อำเภอนองฮี จังหวัดร้อยเอ็ด

แบบ ผ. ๐๒

- ก. ยุทธศาสตร์จังหวัดที่ ๔ สร้างความสมดุลทรัพยากรธรรมชาติและสิ่งแวดล้อมให้มีคุณภาพและยั่งยืน
ข. ยุทธศาสตร์การพัฒนา อปท. ในเขตจังหวัดร้อยเอ็ด ยุทธศาสตร์ ที่ ๑ พัฒนาด้านโครงสร้างพื้นฐาน
๑. ยุทธศาสตร์การพัฒนา อปท. ที่ ๖ ด้านการจัดการทรัพยากรธรรมชาติและสิ่งแวดล้อม
๑.๓ แผนงานอุตสาหกรรมและการโยธา

ที่	โครงการ	วัตถุประสงค์	เป้าหมาย (ผลผลิตของโครงการ)	งบประมาณ					ตัวชี้วัด (KPI)	ผลที่คาดว่าจะได้รับ	หน่วยงาน รับผิดชอบ หลัก
				๒๕๖๖ (บาท)	๒๕๖๗ (บาท)	๒๕๖๘ (บาท)	๒๕๖๙ (บาท)	๒๕๗๐ (บาท)			
๑	โครงการจัดทำแผนที่แนวเขตสาธารณะ	- เพื่อป้องกันการรุกล้ำเขตพื้นที่สาธารณะประโยชน์	จัดทำแผนที่แนวเขตสาธารณะตำบลสาวแห	๓๐,๐๐๐	๓๐,๐๐๐	๓๐,๐๐๐	๓๐,๐๐๐	๓๐,๐๐๐	ร้อยละ ๑๐๐ ป้องกันการบุกรุกพื้นที่สาธารณะ	- รักษาแนวเขตพื้นที่สาธารณะประโยชน์	กองช่าง
๒	โครงการรั้ววัดที่ดินสาธารณะ หมู่ที่ ๔ บ้านดอนแดง (เสนอโดยหมู่ที่ ๔)	- เพื่อป้องกันการรุกล้ำเขตพื้นที่สาธารณะประโยชน์	รั้ววัดที่ดินสาธารณะเพื่อออกหนังสือสำคัญสำหรับที่หลวง (นสล.)	๑๐๐,๐๐๐	๑๐๐,๐๐๐	๑๐๐,๐๐๐	-	-	ร้อยละ ๑๐๐ ป้องกันการบุกรุกพื้นที่สาธารณะ	- รักษาแนวเขตพื้นที่สาธารณะประโยชน์	กองช่าง
๓	ก่อสร้างรั้วลวดหนามล้อมที่สาธารณะ -บริเวณหนองราม หมู่ที่ ๗ บ้านใหม่ดอนเจริญ (เสนอโดยหมู่ที่ ๗)	- เพื่อป้องกันการรุกล้ำเขตพื้นที่สาธารณะประโยชน์	ยาว ๒๗๕ เมตร	๗๐,๐๐๐	๗๐,๐๐๐	-	-	-	ร้อยละ ๑๐๐ ป้องกันการบุกรุกพื้นที่สาธารณะ	- รักษาแนวเขตพื้นที่สาธารณะประโยชน์	กองช่าง

ที่	โครงการ	วัตถุประสงค์	เป้าหมาย (ผลผลิตของโครงการ)	งบประมาณ					ตัวชี้วัด (KPI)	ผลที่คาดว่าจะได้รับ	หน่วยงาน รับผิดชอบ หลัก
				๒๕๖๖ (บาท)	๒๕๖๗ (บาท)	๒๕๖๘ (บาท)	๒๕๖๙ (บาท)	๒๕๗๐ (บาท)			
๔	ก่อสร้างรั้วลวดหนาม ล้อมที่สาธารณะ -บริเวณร้านค้าประชาชน หมู่ที่ ๗ บ้านใหม่ดอน เจริญ (เสนอโดยหมู่ที่ ๗)	- เพื่อป้องกันการรุกราน เขตพื้นที่สาธารณะ ประโยชน์	ยาว ๑๓๘ เมตร	๔๐,๐๐๐	๔๐,๐๐๐	-	-	-	ร้อยละ ๑๐๐ ป้องกันการบุกรุก พื้นที่สาธารณะ	- รักษาแนวเขต พื้นที่สาธารณะ ประโยชน์	กองช่าง
๕	โครงการก่อสร้างธนาคาร น้ำใต้ดินระบบปิดภายใน หมู่บ้าน หมู่ที่ ๑ บ้านสาวแห (เสนอโดยหมู่ที่ ๑)	- เพื่อป้องกันน้ำท่วมขัง ตามท้องถนน และหมู่บ้าน	๑) ก่อสร้างร่องน้ำไร้ท่อข้าง ถนน ๒) ก่อสร้างบ่อปิดในครัวเรือน ชุมชน และป่าสาธารณะ	-	-	๑๐๐,๐๐๐	๑๐๐,๐๐๐	๑๐๐,๐๐๐	ร้อยละ ๘๐ แก้ปัญหาหน้าท่วม ขังภายในหมู่บ้าน	- น้ำไม่ท่วมขัง ตามท้องถนน และหมู่บ้าน	กองช่าง
๖	โครงการก่อสร้างธนาคาร น้ำใต้ดินระบบปิดภายใน หมู่บ้าน หมู่ที่ ๒ บ้านสาวแห (เสนอโดยหมู่ที่ ๒)	- เพื่อป้องกันน้ำท่วมขัง ตามท้องถนน และหมู่บ้าน	๑) ก่อสร้างร่องน้ำไร้ท่อข้าง ถนน ๒) ก่อสร้างบ่อปิดในครัวเรือน ชุมชน และป่าสาธารณะ	-	-	๑๐๐,๐๐๐	๑๐๐,๐๐๐	๑๐๐,๐๐๐	ร้อยละ ๘๐ แก้ปัญหาหน้าท่วม ขังภายในหมู่บ้าน	- น้ำไม่ท่วมขัง ตามท้องถนน และหมู่บ้าน	กองช่าง
๗	โครงการก่อสร้างธนาคาร น้ำใต้ดินระบบปิดภายใน หมู่บ้าน หมู่ที่ ๓ บ้านหนองแคน (เสนอโดยหมู่ที่ ๓)	- เพื่อป้องกันน้ำท่วมขัง ตามท้องถนน และหมู่บ้าน	๑) ก่อสร้างร่องน้ำไร้ท่อข้าง ถนน ๒) ก่อสร้างบ่อปิดในครัวเรือน ชุมชน และป่าสาธารณะ	-	-	๑๐๐,๐๐๐	๑๐๐,๐๐๐	๑๐๐,๐๐๐	ร้อยละ ๘๐ แก้ปัญหาหน้าท่วม ขังภายในหมู่บ้าน	- น้ำไม่ท่วมขัง ตามท้องถนน และหมู่บ้าน	กองช่าง

ที่	โครงการ	วัตถุประสงค์	เป้าหมาย (ผลผลิตของโครงการ)	งบประมาณ					ตัวชี้วัด (KPI)	ผลที่คาดว่าจะได้รับ	หน่วยงาน รับผิดชอบ หลัก
				๒๕๖๖ (บาท)	๒๕๖๗ (บาท)	๒๕๖๘ (บาท)	๒๕๖๙ (บาท)	๒๕๗๐ (บาท)			
๘	โครงการก่อสร้างอาคาร น้ำใต้ดินระบบปิดภายใน หมู่บ้าน หมู่ที่ ๔ บ้านดอนแดง (เสนอโดยหมู่ที่ ๔)	- เพื่อป้องกันน้ำท่วมขัง ตามท้องถนน และหมู่บ้าน	๑) ก่อสร้างร่องน้ำไร้ท่อข้าง ถนน ๒) ก่อสร้างบ่อปิดในครัวเรือน ชุมชน และป่าสาธารณะ	-	๑๐๐,๐๐๐	๑๐๐,๐๐๐	-	-	ร้อยละ ๘๐ แก้ปัญหา น้ำท่วมขังภายใน หมู่บ้าน	- น้ำไม่ท่วมขัง ตามท้องถนน และหมู่บ้าน	กองช่าง
๙	โครงการก่อสร้างอาคาร น้ำใต้ดินระบบปิดภายใน หมู่บ้าน หมู่ที่ ๕ บ้านสาวแห (เสนอโดยหมู่ที่ ๕)	- เพื่อป้องกันน้ำท่วมขัง ตามท้องถนน และหมู่บ้าน	๑) ก่อสร้างร่องน้ำไร้ท่อข้าง ถนน ๒) ก่อสร้างบ่อปิดในครัวเรือน ชุมชน และป่าสาธารณะ	-	-	-	๒๐๐,๐๐๐	๒๐๐,๐๐๐	ร้อยละ ๘๐ แก้ปัญหา น้ำท่วมขังภายใน หมู่บ้าน	- น้ำไม่ท่วมขัง ตามท้องถนน และหมู่บ้าน	กองช่าง
๑๐	โครงการก่อสร้างอาคาร น้ำใต้ดินระบบปิดภายใน หมู่บ้าน หมู่ที่ ๖ บ้านดอนสุข (เสนอโดยหมู่ที่ ๖)	- เพื่อป้องกันน้ำท่วมขัง ตามท้องถนน และหมู่บ้าน	๑) ก่อสร้างร่องน้ำไร้ท่อข้าง ถนน ๒) ก่อสร้างบ่อปิดในครัวเรือน ชุมชน และป่าสาธารณะ	-	-	-	๑๕๐,๐๐๐	๑๕๐,๐๐๐	ร้อยละ ๘๐ แก้ปัญหา น้ำท่วมขังภายใน หมู่บ้าน	- น้ำไม่ท่วมขัง ตามท้องถนน และหมู่บ้าน	กองช่าง
รวม	๑๐ โครงการ	-	-	๒๔๐,๐๐๐	๓๔๐,๐๐๐	๕๓๐,๐๐๐	๖๘๐,๐๐๐	๖๘๐,๐๐๐	-	-	-

หมายเหตุ ๑. แบบ ผ.๐๒ เป็นแบบสำหรับองค์กรปกครองส่วนท้องถิ่นดำเนินการ ที่ต้องลงรายละเอียดในแผนพัฒนาท้องถิ่น พ.ศ. ๒๕๖๖ – ๒๕๗๐ เพื่อนำไปจัดทำ
งบประมาณรายจ่าย
๒. ทั้งนี้หากองค์กรปกครองส่วนท้องถิ่นจำนำโครงการในแบบ ผ.๐๒ ไปของงบประมาณจากหน่วยงานอื่น ก็สามารถดำเนินการได้โดยไม่ต้อง “แก้ไข”
หรือ “เปลี่ยนแปลง ” ไปอยู่ในแบบ ผ.๐๒/๒

๒. บัญชีโครงการพัฒนาท้องถิ่น

รายละเอียดโครงการพัฒนา
แผนพัฒนาท้องถิ่น (พ.ศ. ๒๕๖๖ – ๒๕๗๐)
องค์การบริหารส่วนตำบลสาวแห อำเภอนongฮี จังหวัดร้อยเอ็ด

แบบ ผ. ๐๒

- ก. ยุทธศาสตร์จังหวัดที่ ๔ สร้างความสมดุลทรัพยากรธรรมชาติและสิ่งแวดล้อมให้มีคุณภาพและยั่งยืน
ข. ยุทธศาสตร์การพัฒนา อปท. ในเขตจังหวัดร้อยเอ็ด ยุทธศาสตร์ ที่ ๑ พัฒนาด้านโครงสร้างพื้นฐาน
๑. ยุทธศาสตร์การพัฒนา อปท. ที่ ๖ ด้านการจัดการทรัพยากรธรรมชาติและสิ่งแวดล้อม
๑.๔ แผนงานการเกษตร

ที่	โครงการ	วัตถุประสงค์	เป้าหมาย (ผลผลิตของโครงการ)	งบประมาณ					ตัวชี้วัด (KPI)	ผลที่คาดว่าจะได้รับ	หน่วยงาน ที่รับผิดชอบ หลัก
				๒๕๖๖ (บาท)	๒๕๖๗ (บาท)	๒๕๖๘ (บาท)	๒๕๖๙ (บาท)	๒๕๗๐ (บาท)			
๑	โครงการรกรักษา รักษา รักษา แผ่นดิน	- เพื่อปลูกป่าเฉลิมพระ เกียรติต่อสถาบัน พระมหากษัตริย์	ดำเนินการปลูกป่า ปลูกหญ้า แฝก ปลูกต้นไม้สองข้างทางและ ปลูกป่าทดแทน	๓๐,๐๐๐	๓๐,๐๐๐	๓๐,๐๐๐	๓๐,๐๐๐	๓๐,๐๐๐	มีพื้นที่ป่า เพิ่มขึ้นไม่ น้อยกว่า ร้อยละ ๓๐	- ชุมชนมีพื้นที่สีเขียว เพิ่มขึ้น	สำนักปลัด
๒	โครงการปรับปรุงภูมิทัศน์ บริเวณรอบ อบต.สาวแห	- เพื่อความสวยงาม ร่มรื่นของสถานที่ราชการ	จัดตกแต่งพื้นที่ จัดซื้อไม้ดอก ไม้ประดับสำหรับการปรับปรุง ภูมิทัศน์	๑๐,๐๐๐	๑๐,๐๐๐	๑๐,๐๐๐	๑๐,๐๐๐	๑๐,๐๐๐	จำนวนจุด ที่ดำเนินการ	- เกิดความสวยงาม ร่มรื่น และเพิ่มพื้นที่สี เขียวในสถานที่ ราชการ	สำนักปลัด
๓	โครงการปลูกหญ้าแฝก เพื่อการอนุรักษ์ดินและน้ำ	- เพื่อให้ประชาชน ได้รู้จัก และเข้าใจวิธีการใช้ ประโยชน์หญ้าแฝกในการ อนุรักษ์ดินและน้ำ และ ปรับปรุงสภาพแวดล้อม	จัดโครงการปลูกหญ้าแฝกเพื่อ การอนุรักษ์ดินและน้ำ ให้กับ ประชาชนหมู่ที่ ๑ - ๗ ตำบลสาวแห	๒๐,๐๐๐	๒๐,๐๐๐	๒๐,๐๐๐	๒๐,๐๐๐	๒๐,๐๐๐	ร้อยละ ๘๐ ของจำนวน ผู้เข้าร่วม โครงการ	- ประชาชนรับทราบ ถึงประโยชน์จากหญ้า แฝกในการบำรุงดิน และสภาพแวดล้อม มากขึ้น	สำนักปลัด
รวม	๓ โครงการ	-	-	๖๐,๐๐๐	๖๐,๐๐๐	๖๐,๐๐๐	๖๐,๐๐๐	๖๐,๐๐๐	-	-	-

หมายเหตุ ๑. แบบ ผ.๐๒ เป็นแบบสำหรับองค์กรปกครองส่วนท้องถิ่นดำเนินการ ที่ต้องลงรายละเอียดในแผนพัฒนาท้องถิ่น พ.ศ. ๒๕๖๖ – ๒๕๗๐ เพื่อนำไปจัดทำ

งบประมาณรายจ่าย

๒. ทั้งนี้หากองค์กรปกครองส่วนท้องถิ่นจำนำโครงการในแบบ ผ.๐๒ ไปของงบประมาณจากหน่วยงานอื่น ก็สามารถดำเนินการได้โดยไม่ต้อง “แก้ไข”

หรือ “เปลี่ยนแปลง ” ไปอยู่ในแบบ ผ.๐๒/๒

๒. บัญชีโครงการพัฒนาท้องถิ่น

รายละเอียดโครงการพัฒนา
แผนพัฒนาท้องถิ่น (พ.ศ. ๒๕๖๑ - ๒๕๖๕)
องค์การบริหารส่วนตำบลสาวแห อำเภอนองฮี จังหวัดร้อยเอ็ด

แบบ ผ. ๐๒

ก. ยุทธศาสตร์จังหวัดที่ ๕ รักษาความมั่นคงภายใน และการบริหารจัดการภาครัฐ

ข. ยุทธศาสตร์การพัฒนา อปท. ในเขตจังหวัดร้อยเอ็ด ยุทธศาสตร์ ที่ ๔ พัฒนาด้านการบริหารจัดการและส่งเสริมการมีส่วนร่วม

๑. ยุทธศาสตร์การพัฒนา อปท. ที่ ๗ ด้านการบริหารจัดการที่ดี

๑.๑ แผนงานบริหารงานทั่วไป

ที่	โครงการ	วัตถุประสงค์	เป้าหมาย (ผลผลิตของโครงการ)	งบประมาณ					ตัวชี้วัด (KPI)	ผลที่คาดว่าจะได้รับ	หน่วยงาน รับผิดชอบ หลัก
				๒๕๖๖ (บาท)	๒๕๖๗ (บาท)	๒๕๖๘ (บาท)	๒๕๖๙ (บาท)	๒๕๗๐ (บาท)			
๑	โครงการ อบต.สาวแห เคลื่อนที่บริการประชาชน	- เพื่อสร้างความรู้ ความ เข้าใจเกี่ยวกับการดำเนิน งานขององค์กรปกครอง ส่วนท้องถิ่นและให้บริการ ประชาชนนอกสถานที่	ออกพบปะประชาชนเพื่อสร้าง ความรู้ความเข้าใจในการ ดำเนินงานของ อบต.รวมถึง ให้บริการประชาชนนอกสถานที่	๑๐,๐๐๐	๑๐,๐๐๐	๑๐,๐๐๐	๑๐,๐๐๐	๑๐,๐๐๐	ร้อยละ ๘๐ ของประชาชน ผู้เข้าร่วม โครงการ	- ประชาชนมีความรู้ ความเข้าใจ เกี่ยวกับการ ดำเนินงานของ อปท.และได้รับบริการ จากหน่วยเคลื่อนที่	สำนักปลัด
๒	โครงการเพิ่มประสิทธิภาพ การบริหารงานของ อบต. และทัศนศึกษาดูงาน	- เพื่อเพิ่มประสิทธิภาพใน การทำงานให้มีประสิทธิภาพ และประสิทธิผล	จัดฝึกอบรมให้ความรู้บุคลากร และทัศนศึกษาดูงาน	๒๕๐,๐๐๐	๒๕๐,๐๐๐	๒๕๐,๐๐๐	๒๕๐,๐๐๐	๒๕๐,๐๐๐	ร้อยละ ๘๐ ของบุคลากร ที่เข้าร่วม โครงการ	- บุคลากร อบต. สาวแห มีความรู้ความ เข้าใจในการทำงาน มีทักษะเพิ่มขึ้น	สำนักปลัด
๓	โครงการฝึกอบรมให้ความรู้ ระเบียบ กฎหมายอปท. พนักงานส่วนตำบล และ พนักงานจ้าง	- เพื่อเพิ่มประสิทธิภาพใน การทำงานให้มีประสิทธิภาพ และประสิทธิผล	จัดฝึกอบรมให้ความรู้กับ พนักงานส่วนตำบล และลูกจ้าง	๑๐,๐๐๐	๑๐,๐๐๐	๑๐,๐๐๐	๑๐,๐๐๐	๑๐,๐๐๐	ร้อยละ ๘๐ ของพนักงาน ลูกจ้างที่เข้า ร่วมโครงการ	- พนักงานส่วนตำบล ลูกจ้างมีความรู้ความ เข้าใจ ระเบียบ กฎหมายมากขึ้น	สำนักปลัด
๔	โครงการฝึกอบรมให้ความรู้ ระเบียบ กฎหมาย อปท. กิจการสภา และทัศนศึกษา ดูงาน	- เพื่อเพิ่มประสิทธิภาพใน การทำงานให้มีประสิทธิภาพ และประสิทธิผล	จัดฝึกอบรมให้ความรู้กับสมาชิก อบต.และทัศนศึกษาดูงาน	๔๐,๐๐๐	๔๐,๐๐๐	๔๐,๐๐๐	๔๐,๐๐๐	๔๐,๐๐๐	ร้อยละ ๘๐ ของสมาชิกสภา คณะผู้บริหาร ที่เข้าร่วม โครงการ	- คณะผู้บริหาร สมาชิกสภา อบต.มี ความรู้ ประสบการณ์ ในการพัฒนาพื้นที่ มากขึ้น	สำนักปลัด

ที่	โครงการ	วัตถุประสงค์	เป้าหมาย (ผลผลิตของโครงการ)	งบประมาณ					ตัวชี้วัด (KPI)	ผลที่คาดว่าจะได้รับ	หน่วยงาน รับผิดชอบ หลัก
				๒๕๖๖ (บาท)	๒๕๖๗ (บาท)	๒๕๖๘ (บาท)	๒๕๖๙ (บาท)	๒๕๗๐ (บาท)			
๕	โครงการส่งเสริมคุณธรรมจริยธรรม พนักงานส่วนตำบล พนักงานจ้าง คณะผู้บริหาร และสมาชิก อบต.	- เพื่อส่งเสริมคุณธรรมจริยธรรมให้เกิดขึ้นในองค์กรอย่างยั่งยืน	จัดฝึกอบรมให้ความรู้กับพนักงานส่วนตำบล ลูกจ้าง คณะผู้บริหาร และสมาชิก อบต.	๒๐,๐๐๐	๒๐,๐๐๐	๒๐,๐๐๐	๒๐,๐๐๐	๒๐,๐๐๐	ร้อยละ ๘๐ ของผู้เข้าร่วมโครงการ	- พนักงานส่วนตำบล มีจิตสำนึกที่ดี มีประสิทธิภาพ	สำนักปลัด
๖	โครงการสำรวจความพึงพอใจของผู้รับบริการ อบต.สาวแห	- เพื่อสำรวจการบริหารจัดการขององค์การบริหารส่วนตำบลสาวแหตามหลักธรรมาภิบาล	ค่าจ้างที่ปรึกษาหน่วยงานของภาครัฐหรือเอกชนในการสำรวจความพึงพอใจของผู้รับบริการ อบต.สาวแห	๒๐,๐๐๐	๒๐,๐๐๐	๒๐,๐๐๐	๒๐,๐๐๐	๒๐,๐๐๐	๑ ครั้ง/ปี	- นำผลที่ได้มาปรับปรุงพัฒนาด้านการบริหารงานต่อไป	สำนักปลัด
๗	โครงการประชาสัมพันธ์ข้อมูลข่าวสาร	- เพื่อเป็นคำวิสาขุ โฆษณา และเผยแพร่ประชาสัมพันธ์	๑) จัดทำแผ่นพับ, วารสารเผยแพร่ ๒) ปรับปรุงหอกระจายข่าวตำบลเพื่อประชาสัมพันธ์เสียงตามสายเผยแพร่ข้อมูลข่าวสาร	๓๐,๐๐๐	๓๐,๐๐๐	๓๐,๐๐๐	๓๐,๐๐๐	๓๐,๐๐๐	ร้อยละ ๘๐ ประชาชนได้รับข้อมูลข่าวสาร อบต. สาวแห	- ประชาชนได้รับข้อมูลข่าวสารอย่างทั่วถึง	สำนักปลัด
๘	โครงการออกบริการจัดเก็บภาษีและให้คำปรึกษาแนะนำการชำระภาษี ค่าธรรมเนียมต่างๆ นอกสถานที่	- เพื่ออำนวยความสะดวกให้กับประชาชนในการชำระภาษี	ผู้เสียภาษีอากรในเขตพื้นที่ตำบลสาวแห	๕,๐๐๐	๕,๐๐๐	๕,๐๐๐	๕,๐๐๐	๕,๐๐๐	ร้อยละ ๓๐ อบต.มีรายได้เพิ่มขึ้น	- เพื่ออำนวยความสะดวกในการบริการประชาชนด้านชำระภาษี	กองคลัง
๙	โครงการจัดทำแผนที่ภาษีและทะเบียนทรัพย์สิน	- เพื่อจัดทำแผนที่ภาษีและทะเบียนทรัพย์สิน	จัดทำแผนที่ภาษีและทะเบียนทรัพย์สินในเขตพื้นที่จัดเก็บภาษีตำบลสาวแห	๕๐,๐๐๐	๕๐,๐๐๐	๕๐,๐๐๐	๕๐,๐๐๐	๕๐,๐๐๐	ร้อยละ ๙๐ การจัดเก็บมีประสิทธิภาพ	- สามารถรู้พื้นที่ในการจัดเก็บภาษีที่แน่นอนและได้มาตรฐาน	กองคลัง

ที่	โครงการ	วัตถุประสงค์	เป้าหมาย (ผลผลิตของโครงการ)	งบประมาณ					ตัวชี้วัด (KPI)	ผลที่คาดว่าจะได้รับ	หน่วยงาน รับผิดชอบ หลัก
				๒๕๖๖ (บาท)	๒๕๖๗ (บาท)	๒๕๖๘ (บาท)	๒๕๖๙ (บาท)	๒๕๗๐ (บาท)			
๑๐	อุดหนุนศูนย์ปฏิบัติการร่วม ในการช่วยเหลือประชาชน ขององค์กรปกครองส่วน ท้องถิ่นอำเภอหนองฮี	- เพื่อเป็นค่าใช้จ่ายตาม โครงการสนับสนุนการ บริหารจัดการศูนย์ ปฏิบัติการร่วมในการ ช่วยเหลือประชาชนของ องค์กรปกครองส่วน ท้องถิ่นอำเภอหนองฮี	อุดหนุนงบประมาณในการ ดำเนินงานของศูนย์ปฏิบัติการร่วม ในการช่วยเหลือประชาชนของ องค์กรปกครองส่วนท้องถิ่นอำเภอ หนองฮี ให้กับเทศบาลตำบลหนองฮี	๒๖,๐๐๐	๒๖,๐๐๐	๒๖,๐๐๐	๒๖,๐๐๐	๒๖,๐๐๐	๑ ครั้ง/ปี	การบริหารงานของ ศูนย์ปฏิบัติการร่วม ในการช่วยเหลือ ประชาชนขององค์กร ปกครองส่วนท้องถิ่น อำเภอหนองฮี มีประสิทธิภาพ	สำนักปลัด
๑๑	โครงการกิจกรรม ๕ ส	- เพื่อสร้างความสามัคคีใน หน่วยงาน ด้วยการร่วมกัน ทำความสะอาดและจัด สถานที่ทำงานให้เป็น ระเบียบเรียบร้อย	สำนักงานงาน อาคาร สถานที่ ทำงานของ อบต.สาวแห	-	-	-	-	-	ดำเนินการ สัปดาห์ละ ๑ ครั้ง	- สำนักงาน อาคาร สถานที่ทำงานมีความ พร้อมในการ ปฏิบัติงาน	ทุกสำนัก/ กอง
รวม	๑๑ โครงการ	-	-	๕๖๑,๐๐๐	๕๖๑,๐๐๐	๕๖๑,๐๐๐	๕๖๑,๐๐๐	๕๖๑,๐๐๐	-	-	-

- หมายเหตุ** ๑. แบบ ผ.๐๒ เป็นแบบสำหรับองค์กรปกครองส่วนท้องถิ่นดำเนินการ ที่ต้องลงรายละเอียดในแผนพัฒนาท้องถิ่น พ.ศ. ๒๕๖๖ – ๒๕๗๐ เพื่อนำไปจัดทำ
งบประมาณรายจ่าย
๒. ทั้งนี้หากองค์กรปกครองส่วนท้องถิ่นจําแนโครงการในแบบ ผ.๐๒ ไปของงบประมาณจากหน่วยงานอื่น ก็สามารถดำเนินการได้โดยไม่ต้อง “แก้ไข”
หรือ “เปลี่ยนแปลง ” ไปอยู่ในแบบ ผ.๐๒/๒

๒. บัญชีโครงการพัฒนาท้องถิ่น

รายละเอียดโครงการพัฒนา
แผนพัฒนาท้องถิ่น (พ.ศ. ๒๕๖๖ – ๒๕๗๐)
องค์การบริหารส่วนตำบลสาวแห อำเภอนongฮี จังหวัดร้อยเอ็ด

แบบ ผ. ๐๒

- ก. ยุทธศาสตร์จังหวัดที่ ๕ รักษาความมั่นคงภายใน และการบริหารจัดการภาครัฐ
- ข. ยุทธศาสตร์การพัฒนา อปท. ในเขตจังหวัดร้อยเอ็ด ยุทธศาสตร์ ที่ ๔ พัฒนาด้านการบริหารจัดการและส่งเสริมการมีส่วนร่วม
- ๑. ยุทธศาสตร์การพัฒนา อปท. ที่ ๗ ด้านการบริหารจัดการที่ดี
 - ๑.๒ แผนงานการรักษาความสงบภายใน

ที่	โครงการ	วัตถุประสงค์	เป้าหมาย (ผลผลิตของโครงการ)	งบประมาณ					ตัวชี้วัด (KPI)	ผลที่คาดว่าจะได้รับ	หน่วยงาน รับผิดชอบ หลัก
				๒๕๖๖ (บาท)	๒๕๖๗ (บาท)	๒๕๖๘ (บาท)	๒๕๖๙ (บาท)	๒๕๗๐ (บาท)			
๑	โครงการปกป้องสถาบัน สำคัญของชาติ	- เพื่อธรรงค์ และเผยแพร่ พระราชกรณียกิจและ เทิดพระเกียรติสถาบัน พระมหากษัตริย์	ผู้นำชุมชน และประชาชนในเขต พื้นที่ตำบลสาวแห	๑๐,๐๐๐	๑๐,๐๐๐	๑๐,๐๐๐	๑๐,๐๐๐	๑๐,๐๐๐	ร้อยละ ๙๐ ของผู้เข้าร่วม โครงการ	- ประชาชนตำบล สาวแห เกิดความรัก สามัคคีในความเป็น ชาติไทยที่มีต่อสถาบัน พระมหากษัตริย์ เป็นศูนย์รวมจิตใจ	สำนักปลัด
รวม	๑ โครงการ	-	-	๑๐,๐๐๐	๑๐,๐๐๐	๑๐,๐๐๐	๑๐,๐๐๐	๑๐,๐๐๐	-	-	-

หมายเหตุ ๑. แบบ ผ.๐๒ เป็นแบบสำหรับองค์กรปกครองส่วนท้องถิ่นดำเนินการ ที่ต้องลงรายละเอียดในแผนพัฒนาท้องถิ่น พ.ศ. ๒๕๖๖ – ๒๕๗๐ เพื่อนำไปจัดทำ
งบประมาณรายจ่าย
๒. ทั้งนี้หากองค์กรปกครองส่วนท้องถิ่นจำนำโครงการในแบบ ผ.๐๒ ไปของงบประมาณจากหน่วยงานอื่น ก็สามารถดำเนินการได้โดยไม่ต้อง “แก้ไข”
หรือ “เปลี่ยนแปลง ” ไปอยู่ในแบบ ผ.๐๒/๒

๒. บัญชีโครงการพัฒนาท้องถิ่น

รายละเอียดโครงการพัฒนา
แผนพัฒนาท้องถิ่น (พ.ศ. ๒๕๖๖ - ๒๕๗๐)
องค์การบริหารส่วนตำบลสาวแห อำเภอนongฮี จังหวัดร้อยเอ็ด

แบบ ผ. ๐๒

- ก. ยุทธศาสตร์จังหวัดที่ ๕ รักษาความมั่นคงภายใน และการบริหารจัดการภาครัฐ
ข. ยุทธศาสตร์การพัฒนา อปท. ในเขตจังหวัดร้อยเอ็ด ยุทธศาสตร์ ที่ ๔ พัฒนาด้านการบริหารจัดการและส่งเสริมการมีส่วนร่วม
๑. ยุทธศาสตร์การพัฒนา อปท. ที่ ๗ ด้านการบริหารจัดการที่ดี
๑.๓ แผนงานสร้างความเข้มแข็งของชุมชน

ที่	โครงการ	วัตถุประสงค์	เป้าหมาย (ผลผลิตของโครงการ)	งบประมาณ					ตัวชี้วัด (KPI)	ผลที่คาดว่าจะได้รับ	หน่วยงาน รับผิดชอบ หลัก
				๒๕๖๖ (บาท)	๒๕๖๗ (บาท)	๒๕๖๘ (บาท)	๒๕๖๙ (บาท)	๒๕๗๐ (บาท)			
๑	โครงการจัดทำแผนชุมชน และแผนพัฒนาท้องถิ่น	- เพื่อรับฟังปัญหาข้อคิดเห็น ข้อเสนอแนะของประชาชน และเป็นข้อมูลในการจัดทำ แผนพัฒนาของ อปท. สาวแห	จัดเวทีประชาคมหมู่บ้าน เพื่อ ส่งเสริมการมีส่วนร่วมในการ จัดทำแผนพัฒนาท้องถิ่นของ อปท.สาวแห	๒๐,๐๐๐	๒๐,๐๐๐	๒๐,๐๐๐	๒๐,๐๐๐	๒๐,๐๐๐	ร้อยละ ๘๐ ของจำนวน ประชาชนที่เข้า ร่วมโครงการ	- ได้รับทราบปัญหา ความต้องการของ ประชาชนที่แท้จริง เพื่อใช้ในการจัดทำ แผนพัฒนาท้องถิ่น	สำนักปลัด
๒	โครงการส่งเสริมจิตสำนึก พลเมืองดีวิถีประชาธิปไตย	- เพื่อส่งเสริมการปกครองใน ระบอบประชาธิปไตย	ประชาชนในตำบลสาวแห หมู่ที่ ๑-๗	๒๐,๐๐๐	๒๐,๐๐๐	๒๐,๐๐๐	๒๐,๐๐๐	๒๐,๐๐๐	ร้อยละ ๘๐ ของจำนวน ประชาชนที่เข้า ร่วมโครงการ	- ประชาชนมีความรู้ เกี่ยวกับหลักการ ปกครองในระบอบ ประชาธิปไตยเพิ่มขึ้น	สำนักปลัด
๓	โครงการสาวแหโปร่งใส ต้านภัยทุจริต	- เพื่อสร้างความตระหนักรู้ ให้ประชาชน ได้รู้ถึงผล เสียหายความรุนแรงของ ปัญหาการทุจริตคอร์รัปชัน และร่วมกันต่อต้านการ คอร์รัปชันทุกรูปแบบ	จัดโครงการรณรงค์ต้านภัยทุจริต ให้กับประชาชน หมู่ที่ ๑ - ๗ ตำบลสาวแห	๑๐,๐๐๐	๑๐,๐๐๐	๑๐,๐๐๐	๑๐,๐๐๐	๑๐,๐๐๐	ร้อยละ ๘๐ ของจำนวน ประชาชนที่เข้า ร่วมโครงการ	- ประชาชนมีความรู้ ความเข้าใจ และ ตระหนักถึงผลเสีย ของปัญหาการทุจริต เกิดความร่วมมือร่วม ใจสร้างสังคมที่ไม่ เพิกเฉยต่อการทุจริต ทุกรูปแบบ	สำนักปลัด

ที่	โครงการ	วัตถุประสงค์	เป้าหมาย (ผลผลิตของโครงการ)	งบประมาณ					ตัวชี้วัด (KPI)	ผลที่คาดว่าจะได้รับ	หน่วยงาน รับผิดชอบ หลัก
				๒๕๖๖ (บาท)	๒๕๖๗ (บาท)	๒๕๖๘ (บาท)	๒๕๖๙ (บาท)	๒๕๗๐ (บาท)			
๔	โครงการกิจกรรม บริหารงานตามหลักธรร มาภิบาล	- เพื่อสร้างความตระหนักรู้ ให้กับผู้บริหาร สมาชิกสภา และบุคลากร ได้เข้าใจ หลักการบริหารงานตามธรร มาภิบาล	จัดกิจกรรมให้ความรู้เกี่ยวกับ การบริหารงานตามหลักธรรมาภิ บาล	๑๐,๐๐๐	๑๐,๐๐๐	๑๐,๐๐๐	๑๐,๐๐๐	๑๐,๐๐๐	ร้อยละ ๘๐ ของผู้เข้าร่วม โครงการ	- ผู้บริหาร สมาชิก สภา และบุคลากร มี ความรู้ความเข้าใจ และตระหนักถึง หลักการบริหารงาน ตามธรรมาภิบาล	สำนักปลัด
รวม	๔ โครงการ	-	-	๖๐,๐๐๐	๖๐,๐๐๐	๖๐,๐๐๐	๖๐,๐๐๐	๖๐,๐๐๐	-	-	-

- หมายเหตุ** ๑. แบบ ผ.๐๒ เป็นแบบสำหรับองค์กรปกครองส่วนท้องถิ่นดำเนินการ ที่ต้องลงรายละเอียดในแผนพัฒนาท้องถิ่น พ.ศ. ๒๕๖๖ – ๒๕๗๐ เพื่อนำไปจัดทำ
งบประมาณรายจ่าย
๒. ทั้งนี้หากองค์กรปกครองส่วนท้องถิ่นจําแนโครงการในแบบ ผ.๐๒ ไปของงบประมาณจากหน่วยงานอื่น ก็สามารถดำเนินการได้โดยไม่ต้อง “แก้ไข”
หรือ “เปลี่ยนแปลง ” ไปอยู่ในแบบ ผ.๐๒/๒

รายละเอียดโครงการพัฒนา
แผนพัฒนาท้องถิ่น (พ.ศ. ๒๕๖๖ – ๒๕๗๐)
สำหรับ โครงการที่เกี่วข้องขององค์กรปกครองส่วนท้องถิ่น
องค์การบริหารส่วนตำบลสาวแห อำเภอนองฮี จังหวัดร้อยเอ็ด

แบบ ผ. ๐๒/๒

- ก. ยุทธศาสตร์จังหวัดที่ ๒ ยุทธศาสตร์การท่องเที่ยว การบริการ การค้าและการลงทุน
ข. ยุทธศาสตร์การพัฒนา อปท. ในเขตจังหวัดร้อยเอ็ด ยุทธศาสตร์ ที่ ๑ พัฒนาด้านโครงสร้างพื้นฐาน
๑. ยุทธศาสตร์การพัฒนา อปท. ที่ ๑ ด้านโครงสร้างพื้นฐาน
๑.๑ แผนงานอุตสาหกรรมและการโยธา

ที่	โครงการ	วัตถุประสงค์	เป้าหมาย (ผลผลิตของโครงการ)	งบประมาณ					ตัวชี้วัด (KPI)	ผลที่คาดว่าจะได้รับ	หน่วยงาน รับผิดชอบหลัก
				๒๕๖๖ (บาท)	๒๕๖๗ (บาท)	๒๕๖๘ (บาท)	๒๕๖๙ (บาท)	๒๕๗๐ (บาท)			
๑	โครงการก่อสร้างถนนคอนกรีตเสริมเหล็ก สายบ้านดอนแดง หมู่ที่ ๔ ตำบลสาวแห อำเภอนองฮี จังหวัดร้อยเอ็ด – บ้านคึกคัก หมู่ที่ ๗ ตำบลคึกคัก อำเภอนองฮี จังหวัดศรีสะเกษ หมู่ที่ ๔ บ้านดอนแดง (เสนอโดยคณะผู้บริหาร)	- เพื่อแก้ไขปัญหาความเดือดร้อนในการสัญจรของประชาชนที่ใช้เส้นทางในการขนส่งสินค้าทางการเกษตร ได้อย่างสะดวก รวดเร็ว เพิ่มขีดความสามารถในการแข่งขันของเกษตรกรในพื้นที่	ขนาดผิวจราจรกว้าง ๕.๐๐ เมตร ยาว ๑,๐๘๖.๐๐ เมตร หนา ๐.๑๕ เมตร หรือมีพื้นที่ไม่น้อยกว่า ๕,๔๓๐.๐๐ ตารางเมตร รายละเอียดตามแบบที่องค์การบริหารส่วนตำบลสาวแห กำหนดพร้อมป้ายประชาสัมพันธ์โครงการ	๓,๙๑๗,๐๐๐	๓,๙๑๗,๐๐๐	๓,๙๑๗,๐๐๐	๓,๙๑๗,๐๐๐	๓,๙๑๗,๐๐๐	๘๐% ของประชาชนสัญจรไป-มาได้สะดวก	ประชาชนตำบลสาวแห มีการสัญจรไป-มา ที่สะดวก รวดเร็ว มีความปลอดภัยในชีวิตและทรัพย์สิน	- อบจ.ร้อยเอ็ด - กองช่าง อบต.สาวแห

ที่	โครงการ	วัตถุประสงค์	เป้าหมาย (ผลผลิตของโครงการ)	งบประมาณ					ตัวชี้วัด (KPI)	ผลที่คาดว่าจะได้รับ	หน่วยงาน รับผิดชอบหลัก
				๒๕๖๖ (บาท)	๒๕๖๗ (บาท)	๒๕๖๘ (บาท)	๒๕๖๙ (บาท)	๒๕๗๐ (บาท)			
๒	โครงการก่อสร้างถนนคอนกรีตเสริมเหล็ก หมู่ที่ ๕ บ้านสาวแห ตำบลสาวแห อำเภอหนองฮี จังหวัดร้อยเอ็ด - บ้านสีสุก หมู่ที่ ๕ ตำบลคูก้อ อำเภอหนองฮี จังหวัดร้อยเอ็ด หมู่ที่ ๑ บ้านสาวแห (เสนอโดยคณะผู้บริหาร)	เพื่อแก้ไขปัญหาความเดือดร้อนในการสัญจรของประชาชนที่ใช้เส้นทางในการขนส่งสินค้าทางการเกษตร ได้อย่างสะดวก รวดเร็วเพิ่มขึ้นขีดความสามารถในการแข่งขันของเกษตรกรในพื้นที่	ขนาดผิวจราจรกว้าง ๕.๐๐ เมตร ยาว ๒,๑๗๐.๐๐ เมตร หนา ๐.๕๐ เมตร หรือมีพื้นที่ไม่น้อยกว่า ๑๐,๘๖๔.๐๐ ตารางเมตร รายละเอียดตามแบบที่องค์การบริหารส่วนตำบลสาวแห กำหนดพร้อมป้ายประชาสัมพันธ์โครงการ	๗,๘๗๕,๐๐๐	๗,๘๗๕,๐๐๐	๗,๘๗๕,๐๐๐	๗,๘๗๕,๐๐๐	๗,๘๗๕,๐๐๐	๘๐% ของประชาชนสัญจรไป-มาได้สะดวก	ประชาชนตำบลสาวแห มีการสัญจรไป-มา ที่สะดวก รวดเร็ว มีความปลอดภัยในชีวิตและทรัพย์สิน	- อบจ.ร้อยเอ็ด - กองช่าง อบต.สาวแห
รวม	๒ โครงการ	-	-	๑๑,๗๙๒,๐๐๐	๑๑,๗๙๒,๐๐๐	๑๑,๗๙๒,๐๐๐	๑๑,๗๙๒,๐๐๐	๑๑,๗๙๒,๐๐๐	-	-	-

หมายเหตุ ๑. แบบ ผ.๐๒/๒ เป็นแบบสำหรับองค์กรปกครองส่วนท้องถิ่น (อบต. , เทศบาล และเมืองพัทยา เสนอขอประสานโครงการกับองค์การบริหารส่วนจังหวัดและหน่วยงานอื่น)และลงรายละเอียดในแผนพัฒนาท้องถิ่น

๒. ให้คณะกรรมการประสานแผนระดับอำเภอ ประชุมพร้อมกลั่นกรองแล้วจัดเรียงลำดับความสำคัญของโครงการจาก ผ.๐๒/๒

๓. ให้ประธานคณะกรรมการประสานแผนระดับอำเภอ เป็นผู้มีหน้าที่จัดส่งโครงการพัฒนาที่ขอประสาน โดยใช้เลขหนังสือของหน่วยงานของประธานฯ

๔. การนำแผนพัฒนาท้องถิ่นไปใช้(จัดทำงบประมาณ)องค์กรปกครองส่วนท้องถิ่นสามารถใช้ แบบ ผ.๐๒/๒ โดยไม่ต้องแก้ไขแบบที่ใช้

บัญชีครุภัณฑ์

แผนพัฒนาท้องถิ่น (พ.ศ.๒๕๖๖ - ๒๕๗๐)

แบบ ผ. ๐๓

องค์การบริหารส่วนตำบลสาวแห อำเภอหนองฮี จังหวัดร้อยเอ็ด

ที่	แผนงาน	หมวด	ประเภท	เป้าหมาย (ผลผลิตของครุภัณฑ์)	งบประมาณและที่ผ่านมา					หน่วยงาน ที่รับผิดชอบ หลัก
					๒๕๖๖ (บาท)	๒๕๖๗ (บาท)	๒๕๖๘ (บาท)	๒๕๖๙ (บาท)	๒๕๗๐ (บาท)	
๑	แผนงาน บริหารงานทั่วไป	ครุภัณฑ์	ครุภัณฑ์ คอมพิวเตอร์	เครื่องสำรองไฟฟ้า จำนวน ๘ ชุดๆ ละ ๒,๕๐๐ บาท โดยมีคุณลักษณะพื้นฐาน - ตามประกาศเกณฑ์ราคากลางและคุณลักษณะพื้นฐานครุภัณฑ์ คอมพิวเตอร์ของกระทรวงดิจิทัลเพื่อเศรษฐกิจและสังคม	๒๐,๐๐๐	-	-	-	-	สำนักปลัด
๒	แผนงาน บริหารงานทั่วไป	ครุภัณฑ์	ครุภัณฑ์ คอมพิวเตอร์	เครื่องคอมพิวเตอร์ สำหรับงานสำนักงาน (จอขนาดไม่น้อยกว่า ๑๙ นิ้ว) จำนวน ๑ เครื่องๆ ละ ๒๒,๐๐๐ บาท โดยมีคุณลักษณะพื้นฐาน - ตามประกาศเกณฑ์ราคากลางและคุณลักษณะพื้นฐานครุภัณฑ์ คอมพิวเตอร์ของกระทรวงดิจิทัลเพื่อเศรษฐกิจและสังคม	๒๒,๐๐๐	-	-	-	-	สำนักปลัด
๓	แผนงานการศึกษา	ครุภัณฑ์	ครุภัณฑ์ สำนักงาน	เครื่องปรับอากาศ แบบแยกส่วน (ราคารวมค่าติดตั้ง) แบบตั้งพื้นหรือแบบ แขวน (ระบบ Inverter) ขนาด ๑๘,๐๐๐ บีทียู จำนวน ๙ เครื่อง ๆ ละ ๓๔,๘๐๐ บาท โดยมีคุณลักษณะพื้นฐาน - ตามประกาศเกณฑ์ราคากลางและคุณลักษณะพื้นฐานครุภัณฑ์	๓๑๓,๒๐๐	-	-	-	-	สำนักปลัด
๔	แผนงานการศึกษา	ครุภัณฑ์	ครุภัณฑ์ สำนักงาน	โต๊ะหมู่บูชา หมู่ ๙ จำนวน ๑ ชุดๆ ละ ๘,๔๐๐ บาท โดยมีคุณลักษณะ พื้นฐาน - ตามประกาศเกณฑ์ราคากลางและคุณลักษณะพื้นฐานครุภัณฑ์	๘,๔๐๐	-	-	-	-	สำนักปลัด
๕	แผนงานการรักษา ความสงบภายใน	ครุภัณฑ์	ครุภัณฑ์อื่น	ตู้ไฟจุดตรวจ จำนวน ๒ ตู้ๆ ละ ๑๒,๕๐๐ บาท โดยมีคุณลักษณะพื้นฐาน - ตามราคาท้องถิ่นที่สามารถจัดซื้อได้	๒๕,๐๐๐	-	-	-	-	สำนักปลัด
๖	แผนงานการรักษา ความสงบภายใน	ครุภัณฑ์	ครุภัณฑ์ สำนักงาน	ตู้เก็บเอกสารเหล็ก แบบ ๒ บาน จำนวน ๑ หลังๆ ละ ๕,๙๐๐ บาท โดยมีคุณลักษณะพื้นฐาน - ตามประกาศเกณฑ์ราคากลางและคุณลักษณะพื้นฐานครุภัณฑ์	๕,๙๐๐	-	-	-	-	สำนักปลัด
๗	แผนงานการรักษา ความสงบภายใน	ครุภัณฑ์	ครุภัณฑ์ สำนักงาน	ตู้เก็บเอกสารชนิด ๒ บานเลื่อนกระจก จำนวน ๑ หลังๆ ละ ๓,๖๕๐ บาท โดยมีคุณลักษณะพื้นฐาน - ตามราคาท้องถิ่นที่สามารถจัดซื้อได้	๓,๖๕๐	-	-	-	-	สำนักปลัด

ที่	แผนงาน	หมวด	ประเภท	เป้าหมาย (ผลผลิตของครุภัณฑ์)	งบประมาณและที่ผ่านมา					หน่วยงาน ที่รับผิดชอบ หลัก
					๒๕๖๖ (บาท)	๒๕๖๗ (บาท)	๒๕๖๘ (บาท)	๒๕๖๙ (บาท)	๒๕๗๐ (บาท)	
๘	แผนงานการรักษา ความสงบภายใน	ครุภัณฑ์	ครุภัณฑ์อื่น	แผงกั้นแบรีเออร์ชนิดเติมน้ำ จำนวน ๖ แผงๆละ ๔,๕๐๐ บาท โดยมีคุณลักษณะพื้นฐาน - ตามราคาท้องถื่นที่สามารถจัดซื้อได้	๒๗,๐๐๐	-	-	-	-	สำนักปลัด
๙	แผนงานการรักษา ความสงบภายใน	ครุภัณฑ์	ครุภัณฑ์อื่น	กระจกนุนจรรยา จำนวน ๑๔ ชุดๆละ ๕,๐๐๐ บาท โดยมีคุณลักษณะพื้นฐาน - ตามราคาท้องถื่นที่สามารถจัดซื้อได้	๗๐,๐๐๐	-	-	-	-	สำนักปลัด
๑๐	แผนงานการรักษา ความสงบภายใน	ครุภัณฑ์	ครุภัณฑ์ โฆษณาและเผยแพร่	กล่องโทรทัศน์วงจรมปิด จำนวน ๔๕ ตัวๆละ ๒๒,๐๐๐ บาท โดยมีคุณลักษณะพื้นฐาน - ตามประกาศเกณฑ์ราคากลางและคุณลักษณะพื้นฐานของระบบ กล่องโทรทัศน์วงจรมปิด กระทรวงดิจิทัลเศรษฐกิจและสังคม	๙๙๐,๐๐๐	-	-	-	-	สำนักปลัด
๑๑	แผนงาน บริหารงานทั่วไป	ครุภัณฑ์	ครุภัณฑ์ สำนักงาน	โต๊ะทำงาน สำหรับงานสำนักงาน จำนวน ๒ ตัว ๆละ ๔,๕๐๐ บาท โดยมีคุณลักษณะพื้นฐาน - ตามราคาท้องถื่นที่สามารถจัดซื้อได้	๙,๐๐๐	-	-	-	-	กองคลัง
๑๒	แผนงาน บริหารงานทั่วไป	ครุภัณฑ์	ครุภัณฑ์ คอมพิวเตอร์	เครื่องพิมพ์เลเซอร์ หรือ LED สี ขาวดำ จำนวน ๑ เครื่องๆละ ๒,๖๐๐ บาท โดยมีคุณลักษณะพื้นฐาน - ตามประกาศเกณฑ์ราคากลางและคุณลักษณะพื้นฐานครุภัณฑ์คอมพิวเตอร์ ของกระทรวงดิจิทัลเพื่อเศรษฐกิจและสังคม	๒,๖๐๐	-	-	-	-	กองคลัง
๑๓	แผนงาน บริหารงานทั่วไป	ครุภัณฑ์	ครุภัณฑ์ คอมพิวเตอร์	เครื่องคอมพิวเตอร์ สำหรับงานสำนักงาน (จอขนาดไม่น้อยกว่า ๑๙ นิ้ว) จำนวน ๒ เครื่องๆ ละ ๑๗,๐๐๐ บาท โดยมีคุณลักษณะพื้นฐาน - ตามประกาศเกณฑ์ราคากลางและคุณลักษณะพื้นฐานครุภัณฑ์คอมพิวเตอร์ ของกระทรวงดิจิทัลเพื่อเศรษฐกิจและสังคม	๓๔,๐๐๐	-	-	-	-	กองคลัง
๑๔	แผนงาน บริหารงานทั่วไป	ครุภัณฑ์	ครุภัณฑ์ คอมพิวเตอร์	เครื่องพิมพ์เลเซอร์ หรือ LED สี ชนิด Network จำนวน ๑ เครื่องๆละ ๑๐,๐๐๐ บาท โดยมีคุณลักษณะพื้นฐาน - ตามประกาศเกณฑ์ราคากลางและคุณลักษณะพื้นฐานครุภัณฑ์คอมพิวเตอร์ ของกระทรวงดิจิทัลเพื่อเศรษฐกิจและสังคม	๑๐,๐๐๐	-	-	-	-	กองคลัง
๑๕	แผนงาน บริหารงานทั่วไป	ครุภัณฑ์	ครุภัณฑ์ คอมพิวเตอร์	เครื่องสำรองไฟฟ้า จำนวน ๔ ชุดๆ ละ ๒,๕๐๐ บาท โดยมีคุณลักษณะพื้นฐาน - ตามประกาศเกณฑ์ราคากลางและคุณลักษณะพื้นฐานครุภัณฑ์คอมพิวเตอร์ ของกระทรวงดิจิทัลเพื่อเศรษฐกิจและสังคม	๑๐,๐๐๐	-	-	-	-	กองคลัง

ที่	แผนงาน	หมวด	ประเภท	เป้าหมาย (ผลผลิตของครุภัณฑ์)	งบประมาณและที่ผ่านมา					หน่วยงาน ที่รับผิดชอบ หลัก
					๒๕๖๖ (บาท)	๒๕๖๗ (บาท)	๒๕๖๘ (บาท)	๒๕๖๙ (บาท)	๒๕๗๐ (บาท)	
๑๖	แผนงาน บริหารงานทั่วไป	ครุภัณฑ์	ครุภัณฑ์ ก่อสร้าง	เครื่องเจาะพื้นถนนคอนกรีตพร้อมเครื่องยนต์ปั่นไฟฟ้า จำนวน ๑ ชุดๆ ละ ๖๐,๐๐๐ บาท โดยมีคุณลักษณะพื้นฐาน - ตามราคาท้องถิ่นที่สามารถจัดซื้อได้	๖๐,๐๐๐	-	-	-	-	กองช่าง
๑๗	แผนงาน บริหารงานทั่วไป	ครุภัณฑ์	ครุภัณฑ์ สำนักงาน	เครื่องปรับอากาศ แบบแยกส่วน (ราคารวมค่าติดตั้ง) แบบตั้งพื้นหรือแบบแขวน (ระบบ Inverter) ขนาด ๑๓,๐๐๐ บีทียู จำนวน ๑ เครื่อง ๆละ ๓๐,๑๐๐ บาท โดยมีคุณลักษณะพื้นฐาน - ตามประกาศเกณฑ์ราคากลางและคุณลักษณะพื้นฐานครุภัณฑ์	๓๐,๑๐๐	-	-	-	-	กองสวัสดิการ สังคม
๑๘	แผนงาน บริหารงานทั่วไป	ครุภัณฑ์	ครุภัณฑ์ คอมพิวเตอร์	เครื่องคอมพิวเตอร์โน้ตบุ๊ก สำหรับงานสำนักงาน จำนวน ๑ เครื่องๆ ละ ๒๕,๐๐๐ บาท โดยมีคุณลักษณะพื้นฐาน - ตามประกาศเกณฑ์ราคากลางและคุณลักษณะพื้นฐานครุภัณฑ์คอมพิวเตอร์ของ กระทรวงดิจิทัลเพื่อเศรษฐกิจและสังคม	๒๕,๐๐๐	-	-	-	-	กองสวัสดิการ สังคม
รวม					๑,๖๖๕,๘๕๐	-	-	-	-	-

หมายเหตุ ๑. แผนงานให้ลงแผนงานตามรูปแบบและรายการจำแนกประเภทรายรับ-รายจ่าย งบประมาณรายจ่ายประจำปีขององค์กรปกครองส่วนท้องถิ่น เช่น แผนงาน
การศึกษา แผนงานสังคมสงเคราะห์ เป็นต้น

๒. หมวดให้ลงหมวดครุภัณฑ์ตามชื่อหนังสือกรมส่งเสริมการปกครองส่วนท้องถิ่น ด่วนที่สุด ที่ มท ๐๘๐๘.๒/ว ๑๒๔๘ เรื่อง แนวทางการพิจารณาสิ่งของที่จัดเป็นวัสดุและ
ครุภัณฑ์ตามหลักการจำแนกประเภทรายจ่ายตามงบประมาณ ลงวันที่ ๒๗ มิถุนายน ๒๕๕๙ เช่น ค่าครุภัณฑ์ เป็นต้น

ส่วนที่ ๔

การติดตามและประเมินผล

๑. การติดตามและประเมินผลยุทธศาสตร์

ตามพระราชบัญญัติกำหนดแผนและขั้นตอนการกระจายอำนาจให้แก่องค์กรปกครองส่วนท้องถิ่น พ.ศ. ๒๕๔๒ ได้กำหนดให้องค์กรปกครองส่วนท้องถิ่น มีอำนาจและหน้าที่ในการจัดทำแผนพัฒนาท้องถิ่นของตนเอง โดยในการจัดทำแผนพัฒนาขององค์กรปกครองส่วนท้องถิ่นนั้น จะต้องดำเนินการตามระเบียบกระทรวงมหาดไทย ว่าด้วยการจัดทำแผนพัฒนาขององค์กรปกครองส่วนท้องถิ่น พ.ศ. ๒๕๔๘ และที่แก้ไขเพิ่มเติมถึง (ฉบับที่ ๓) พ.ศ. ๒๕๖๑ ทั้งนี้ แผนพัฒนาท้องถิ่นจะต้องสอดคล้องกับแผนพัฒนาจังหวัด ยุทธศาสตร์การพัฒนาขององค์กรปกครองส่วนท้องถิ่นในเขตจังหวัด แผนพัฒนาอำเภอ แผนพัฒนาตำบล แผนพัฒนาหมู่บ้านหรือแผนชุมชน อันมีลักษณะเป็นการกำหนดรายละเอียดแผนงาน ดังนั้น จึงต้องมีการกำหนดยุทธศาสตร์การพัฒนาขององค์กรปกครองส่วนท้องถิ่นในเขตจังหวัดขึ้น ตามกระบวนการพิจารณาจากประชาคมท้องถิ่นระดับจังหวัด ร่วมกับคณะกรรมการพัฒนาองค์การบริหารส่วนจังหวัด คณะกรรมการประสานแผนพัฒนาท้องถิ่นระดับจังหวัด ผู้แทนองค์กรปกครองส่วนท้องถิ่นในเขตจังหวัด ร่วมกันจัดทำ ทบทวน หรือเปลี่ยนแปลงยุทธศาสตร์การพัฒนาขององค์กรปกครองส่วนท้องถิ่นในเขตจังหวัด เพื่อให้การจัดทำแผนพัฒนาขององค์กรปกครองส่วนท้องถิ่นเกิดประสิทธิภาพ ประสิทธิผล โดยนำยุทธศาสตร์การพัฒนาขององค์กรปกครองส่วนท้องถิ่นในเขตจังหวัดไปใช้เป็นแนวทางในการจัดทำแผนพัฒนาท้องถิ่นของตนเองได้ต่อไป และเพื่อให้สามารถบูรณาการกับแผนพัฒนาจังหวัด แผนปฏิบัติการประจำปีของจังหวัดและตอบสนองความต้องการของประชาชนอันจะนำไปสู่การจัดทำงบประมาณ ที่มีประสิทธิภาพในท้องถิ่นได้อย่างแท้จริง เป็นเครื่องมือในการพัฒนาท้องถิ่นให้เข้มแข็ง เกิดประโยชน์สูงสุดต่อประชาชนในท้องถิ่น

ดังนั้น องค์กรปกครองส่วนท้องถิ่น จึงต้องกำหนดยุทธศาสตร์การพัฒนาขององค์กรปกครองส่วนท้องถิ่นให้สอดคล้องยุทธศาสตร์การพัฒนาขององค์กรปกครองส่วนท้องถิ่นในเขตจังหวัด เพื่อนำไปสู่การบูรณาการร่วมกัน ให้เกิดความสอดคล้องกับแผนพัฒนาจังหวัด สามารถเชื่อมโยงไปสู่แผนพัฒนากลุ่มจังหวัด แผนพัฒนาภาค แผนพัฒนาเศรษฐกิจและสังคมแห่งชาติ ฉบับที่ ๑๒ แผนยุทธศาสตร์ชาติ ๒๐ ปี ไทยแลนด์ ๔.๐ และในการจัดทำแผนพัฒนาท้องถิ่น (พ.ศ. ๒๕๖๖ – ๒๕๗๐) จะต้องมีการติดตามและติดตามและประเมินผลยุทธศาสตร์เพื่อความสอดคล้องแผนพัฒนาท้องถิ่นขององค์กรปกครองส่วนท้องถิ่น ตามระเบียบกระทรวงมหาดไทย ว่าด้วยการจัดทำแผนขององค์กรปกครองส่วนท้องถิ่น พ.ศ. ๒๕๔๘ และที่แก้ไขเพิ่มเติมถึง (ฉบับที่ ๓) พ.ศ. ๒๕๖๑ โดยคณะกรรมการติดตามและประเมินผลแผนพัฒนาท้องถิ่น จะต้องดำเนินการให้คะแนนตามเกณฑ์ที่กำหนดไว้ ซึ่งเป็นส่วนหนึ่งของการติดตามและประเมินผลแผนพัฒนา โดยดำเนินการให้แล้วเสร็จภายในหกสิบวัน นับแต่วันที่ประกาศใช้งบประมาณรายจ่าย รายละเอียดแนวทางการพิจารณาตามหนังสือกระทรวงมหาดไทย ด่วนที่สุด ที่ มท ๐๘๑๐.๓/ว๗๔๖๗ ลงวันที่ ๑๔ ธันวาคม ๒๕๖๓ เรื่อง แนวทางการจัดทำแผนพัฒนาขององค์กรปกครองส่วนท้องถิ่น (พ.ศ. ๒๕๖๖ – ๒๕๗๐) ขององค์กรปกครองส่วนท้องถิ่น ดังนี้

แนวทางการพิจารณาการติดตามและประเมินผลยุทธศาสตร์
เพื่อความสอดคล้องแผนพัฒนาท้องถิ่นขององค์กรปกครองส่วนท้องถิ่น

ประเด็นการพิจารณา	คะแนน
๑. ข้อมูลสภาพทั่วไปและข้อมูลพื้นฐานขององค์กรปกครองส่วนท้องถิ่น	๒๐
๒. การวิเคราะห์สถานการณ์และศักยภาพ	๒๐
๓. ยุทธศาสตร์ประกอบด้วย	๖๐
๓.๑ ยุทธศาสตร์ขององค์กรปกครองส่วนท้องถิ่น	(๑๐)
๓.๒ ยุทธศาสตร์ขององค์กรปกครองส่วนท้องถิ่นในเขตจังหวัด	(๑๐)
๓.๓ ยุทธศาสตร์จังหวัด	(๑๐)
๓.๔ วิสัยทัศน์	(๕)
๓.๕ กลยุทธ์	(๕)
๓.๖ เป้าประสงค์ของแต่ละประเด็นกลยุทธ์	(๕)
๓.๗ จุดยืนทางยุทธศาสตร์	(๕)
๓.๘ แผนงาน	(๕)
๓.๙ ความเชื่อมโยงของยุทธศาสตร์ในภาพรวม	(๕)
รวมคะแนน	๑๐๐

**แนวทางเบื้องต้นในการให้คะแนนแนวทางการพิจารณาการติดตามและประเมินผลยุทธศาสตร์
เพื่อความสอดคล้องแผนพัฒนาท้องถิ่นขององค์กรปกครองส่วนท้องถิ่น**

ประเด็นการ พิจารณา	รายละเอียดหลักเกณฑ์	คะแนน เต็ม	คะแนน ที่ได้
๑. ข้อมูลสภาพ ทั่วไปและข้อมูล พื้นฐานขององค์กร ปกครองส่วนท้องถิ่น	ควรประกอบด้วยข้อมูลดังนี้ (๑) ข้อมูลเกี่ยวกับด้านกายภาพ เช่น ที่ตั้งของหมู่บ้าน/ชุมชน/ตำบล ลักษณะภูมิประเทศ ลักษณะภูมิอากาศ ลักษณะของที่ดิน ลักษณะของ แหล่งน้ำ ลักษณะของป่าไม้ ฯลฯ ด้านการเมือง/การปกครอง เช่น เขต การปกครองการเลือกตั้ง ฯลฯ	๒๐ (๓)	
	(๒) ข้อมูลเกี่ยวกับด้านการเมือง/การปกครอง เช่น เขตการปกครอง การเลือกตั้ง ฯลฯ ประชากร เช่น ข้อมูลเกี่ยวกับจำนวนประชากร และ ช่วงอายุและจำนวนประชากร ฯลฯ	(๒)	
	(๓) ข้อมูลเกี่ยวกับสภาพทางสังคม เช่น การศึกษา สาธารณสุข อาชญากรรม ยาเสพติด การสังคมสงเคราะห์	(๒)	
	(๔) ข้อมูลเกี่ยวกับระบบบริหารพื้นฐาน เช่น การคมนาคมขนส่ง การ ไฟฟ้า การประปา โทรศัพท์ ฯลฯ	(๒)	
	(๕) ข้อมูลเกี่ยวกับระบบเศรษฐกิจ เช่น การเกษตร การประมง การ ประมงสัตว์ การบริการ การท่องเที่ยว อุตสาหกรรม การพาณิชย์/กลุ่ม อาชีพแรงงาน ฯลฯ	(๒)	
	(๖) ข้อมูลเกี่ยวกับศาสนา ประเพณี วัฒนธรรม เช่น การนับถือศาสนา ประเพณี และงานประจำปี ภูมิปัญญาท้องถิ่น ภาษาถิ่น สินค้าพื้นเมือง และของที่ระลึก ฯลฯ และอื่นๆ	(๒)	
	(๗) ข้อมูลเกี่ยวกับทรัพยากรธรรมชาติ เช่น น้ำ ป่าไม้ ภูเขา คุณภาพ ของทรัพยากรธรรมชาติ ฯลฯ	(๒)	
	(๘) การสำรวจและจัดเก็บข้อมูลเพื่อการจัดทำแผนพัฒนาท้องถิ่นหรือ การใช้ข้อมูล จปฐ.	(๒)	
	(๙) การประชุมประชาคมท้องถิ่น รูปแบบ วิธีการ และการดำเนินการ ประชุมประชาคมท้องถิ่นโดยใช้กระบวนการร่วมคิด ร่วมทำ ร่วม ตัดสินใจ ร่วมตรวจสอบ ร่วมรับประโยชน์ ร่วมแก้ไขปัญหา ปรึกษาหารือ แลกเปลี่ยนเรียนรู้ เพื่อแก้ไขปัญหาสำหรับการพัฒนา ท้องถิ่นตามอำนาจหน้าที่ขององค์กรปกครองส่วนท้องถิ่น	(๓)	

**แนวทางเบื้องต้นในการให้คะแนนแนวทางการพิจารณาการติดตามและประเมินผลยุทธศาสตร์
เพื่อความสอดคล้องแผนพัฒนาท้องถิ่นขององค์กรปกครองส่วนท้องถิ่น (ต่อ)**

ประเด็น การพิจารณา	รายละเอียดหลักเกณฑ์	คะแนน เต็ม	คะแนน ที่ได้
๒. การวิเคราะห์ สภาการณ์และ ศักยภาพ	ควรประกอบด้วยข้อมูลดังนี้ (๑) การวิเคราะห์ที่ครอบคลุมความเชื่อมโยง ความสอดคล้องยุทธศาสตร์ จังหวัด ยุทธศาสตร์การพัฒนาขององค์กรปกครองส่วนท้องถิ่นในเขต จังหวัด ยุทธศาสตร์ขององค์กรปกครองส่วนท้องถิ่น นโยบายของ ผู้บริหารท้องถิ่น รวมถึงความเชื่อมโยงแผนยุทธศาสตร์ชาติ ๒๐ ปี แผนพัฒนาเศรษฐกิจและสังคมแห่งชาติ และ Thailand ๔.๐	๒๐ (๕)	
	(๒) การวิเคราะห์การใช้ผังเมืองรวมหรือผังเมืองเฉพาะและการบังคับ ใช้ผลของการบังคับใช้ สภาพการณ์ที่เกิดขึ้นต่อการพัฒนาท้องถิ่น	(๓)	
	(๓) การวิเคราะห์ทางสังคม เช่น ด้านแรงงาน การศึกษา สาธารณสุข ความยากจน อาชญากรรม ปัญหายาเสพติด เทคโนโลยี จารีต ประเพณี วัฒนธรรม ภูมิปัญญาท้องถิ่น เป็นต้น	(๓)	
	(๔) การวิเคราะห์ทางเศรษฐกิจ ข้อมูลด้านรายได้ครัวเรือน การส่งเสริม อาชีพ กลุ่มอาชีพ กลุ่มทางสังคม การพัฒนาอาชีพและกลุ่มต่างๆ สภาพทางเศรษฐกิจและความเป็นอยู่ทั่วไป เป็นต้น	(๓)	
	(๕) การวิเคราะห์สิ่งแวดล้อม พื้นที่สีเขียว ธรรมชาติต่างๆ ทาง ภูมิศาสตร์ กระบวนการหรือสิ่งที่เกิดขึ้น การประดิษฐ์ที่มีผลต่อ สิ่งแวดล้อมและการพัฒนา	(๓)	
	(๖) ผลการวิเคราะห์ศักยภาพเพื่อประเมินสถานการณ์การพัฒนาใน ปัจจุบันและโอกาสการพัฒนาในอนาคตของท้องถิ่น ด้วยเทคนิค SWOT Analysis ที่อาจส่งผลต่อการดำเนินงานได้แก่ S-Strengit (จุด แข็ง) W-Weakness (จุดอ่อน) O-Opportunity (โอกาส) และT- Therats (อุปสรรค)	(๓)	
๓. ยุทธศาสตร์ ๓.๑ ยุทธศาสตร์ของ องค์กรปกครองส่วน ท้องถิ่น ๓.๒ ยุทธศาสตร์ของ องค์กรปกครองส่วน ท้องถิ่นในเขตจังหวัด ๓.๓ ยุทธศาสตร์ จังหวัด	ควรประกอบด้วยข้อมูลดังนี้ สอดคล้องกับสภาพสังคม เศรษฐกิจ สิ่งแวดล้อมของท้องถิ่น ประเด็นปัญหาการพัฒนาและแนวทางการ พัฒนาที่สอดคล้องกับยุทธศาสตร์ขององค์กรปกครองส่วนท้องถิ่น และ เชื่อมโยงหลักพระราชบัญญัติแผนยุทธศาสตร์ชาติ ๒๐ ปี แผนพัฒนา เศรษฐกิจและสังคมแห่งชาติ และ Thailand ๔.๐	๖๐ (๑๐)	
	สอดคล้องและเชื่อมโยงกับสภาพสังคม เศรษฐกิจ สิ่งแวดล้อมของ ท้องถิ่น และยุทธศาสตร์จังหวัด และเชื่อมโยงหลักพระราชบัญญัติ ยุทธศาสตร์ชาติ ๒๐ ปี แผนพัฒนาเศรษฐกิจและสังคมแห่งชาติและ Thailand ๔.๐	(๑๐)	
	สอดคล้องกับแผนพัฒนากลุ่มจังหวัด ยุทธศาสตร์พัฒนาภาค แผนพัฒนาเศรษฐกิจและสังคมแห่งชาติ แผนการบริหารราชการ แผ่นดิน นโยบาย/ยุทธศาสตร์ คสช. และนโยบายรัฐบาล หลักประชา รัฐ แผนยุทธศาสตร์ชาติ ๒๐ ปี และThailand ๔.๐	(๑๐)	

**แนวทางเบื้องต้นในการให้คะแนนแนวทางการพิจารณาการติดตามและประเมินผลยุทธศาสตร์
เพื่อความสอดคล้องแผนพัฒนาท้องถิ่นขององค์กรปกครองส่วนท้องถิ่น (ต่อ)**

ประเด็นการพิจารณา	รายละเอียดหลักเกณฑ์	คะแนนเต็ม	คะแนนที่ได้
๓.๔ วิสัยทัศน์	วิสัยทัศน์ ซึ่งมีลักษณะแสดงสถานภาพที่องค์กรปกครองส่วนท้องถิ่นต้องการจะเป็นหรือบรรลุถึงอนาคตอย่างชัดเจน สอดคล้องกับโอกาสและศักยภาพที่เป็นลักษณะเฉพาะขององค์กรปกครองส่วนท้องถิ่นและสัมพันธ์กับโครงการพัฒนา	(๕)	
๓.๕ กลยุทธ์	แสดงให้เห็นช่องทาง วิธีการ ภารกิจหรือสิ่งที่ต้องทำตามอำนาจหน้าที่ขององค์กรปกครองส่วนท้องถิ่นที่จะนำไปสู่การบรรลุวิสัยทัศน์ หรือแสดงให้เห็นถึงความชัดเจนในสิ่งที่จะดำเนินการให้บรรลุวิสัยทัศน์นั้น	(๕)	
๓.๖ เป้าประสงค์ของแต่ละประเด็นกลยุทธ์	เป้าประสงค์ของแต่ละประเด็นกลยุทธ์มีความสอดคล้องและสนับสนุนต่อกยุทธ์ที่จะเกิดขึ้น มุ่งหมายสิ่งหนึ่งสิ่งใดที่ชัดเจน	(๕)	
๓.๗ จุดยืนทางยุทธศาสตร์ (Positioning)	ความมุ่งมั่นอันแน่วแน่ในการวางแผนพัฒนาท้องถิ่น เพื่อให้บรรลุวิสัยทัศน์ขององค์กรปกครองส่วนท้องถิ่น ซึ่งเกิดจากศักยภาพของพื้นที่จริง ที่จะนำไปสู่ผลสำเร็จทางยุทธศาสตร์	(๕)	
๓.๘ แผนงาน	แผนงานหรือจุดมุ่งหมายเพื่อการพัฒนาในอนาคต กำหนดจุดมุ่งหมายในเรื่องใดเรื่องหนึ่งหรือแผนงานที่เกิดจากเป้าประสงค์ ตัวชี้วัด ค่าเป้าหมาย กลยุทธ์ จุดยืนทางยุทธศาสตร์ขององค์กรปกครองส่วนท้องถิ่นที่มีความชัดเจน นำไปสู่การทำโครงการพัฒนาท้องถิ่นในแผนพัฒนาท้องถิ่น โดยระบุแผนงานและความเชื่อมโยงดังกล่าว	(๕)	
๓.๙ ความเชื่อมโยงของยุทธศาสตร์ในภาพรวม	ความเชื่อมโยงองค์รวมที่นำไปสู่การพัฒนาท้องถิ่นที่เกิดผลผลิต/โครงการจากแผนยุทธศาสตร์ชาติ ๒๐ ปี แผนพัฒนาเศรษฐกิจและสังคมแห่งชาติ ฉบับที่ ๑๒ Thailand ๔.๐ แผนพัฒนาภาค/แผนพัฒนากลุ่มจังหวัด /แผนพัฒนาจังหวัดยุทธศาสตร์การพัฒนาขององค์กรปกครองส่วนท้องถิ่นในเขตจังหวัด และยุทธศาสตร์ขององค์กรปกครองส่วนท้องถิ่น	(๕)	
รวมคะแนน		๑๐๐	

๒. การติดตามและประเมินผลโครงการ

ในการจัดทำแผนพัฒนาท้องถิ่น (พ.ศ. ๒๕๖๖ – ๒๕๗๐) ขององค์กรปกครองส่วนท้องถิ่น จะต้องมีการติดตามและประเมินผลโครงการขององค์กรปกครองส่วนท้องถิ่นเพื่อความสอดคล้องแผนพัฒนาท้องถิ่น ตามระเบียบกระทรวงมหาดไทย ว่าด้วยการจัดทำแผนขององค์กรปกครองส่วนท้องถิ่น พ.ศ. ๒๕๔๘ และที่แก้ไขเพิ่มเติมถึง (ฉบับที่ ๓) พ.ศ. ๒๕๖๑ โดยคณะกรรมการติดตามและประเมินผลแผนพัฒนาท้องถิ่น จะต้องดำเนินการให้คะแนนตามเกณฑ์ที่กำหนดไว้ ซึ่งเป็นส่วนหนึ่งของการติดตามและประเมินผลแผนพัฒนา โดยดำเนินการให้แล้วเสร็จภายในหกสิบวัน นับแต่วันที่ประกาศใช้งบประมาณรายจ่าย รายละเอียดแนวทางการพิจารณาตามหนังสือกระทรวงมหาดไทย ด่วนที่สุด ที่ มท ๐๘๑๐.๓/วส๔๖๗ ลงวันที่ ๑๔ ธันวาคม ๒๕๖๓ เรื่อง แนวทางการจัดทำแผนพัฒนาขององค์กรปกครองส่วนท้องถิ่น (พ.ศ. ๒๕๖๖ – ๒๕๗๐) ขององค์กรปกครองส่วนท้องถิ่น ดังนี้

แนวทางการพิจารณาการติดตามและประเมินผลโครงการ เพื่อความสอดคล้องแผนพัฒนาท้องถิ่น (พ.ศ. ๒๕๖๖ – ๒๕๗๐) ขององค์กรปกครองส่วนท้องถิ่น

ประเด็นการพิจารณา	คะแนน
๑. การสรุปสถานการณ์การพิจารณา	๑๐
๒. การประเมินผลการนำแผนพัฒนาท้องถิ่นไปปฏิบัติในเชิงปริมาณ	๑๐
๓. การประเมินผลการนำแผนพัฒนาท้องถิ่นไปปฏิบัติในเชิงคุณภาพ	๑๐
๔. แผนงานและยุทธศาสตร์การพิจารณา	๑๐
๕. โครงการพัฒนา ประกอบด้วย	๖๐
๕.๑ ความชัดเจนของชื่อโครงการ	(๕)
๕.๒ กำหนดวัตถุประสงค์สอดคล้องกับโครงการ	(๕)
๕.๓ เป้าหมาย (ผลผลิตของโครงการ) มีความชัดเจนนำไปสู่การตั้งงบประมาณได้ถูกต้อง	(๕)
๕.๔ โครงการมีความสอดคล้องกับแผนยุทธศาสตร์ชาติ ๒๐ ปี	(๕)
๕.๕ เป้าหมาย (ผลผลิตของโครงการ) มีความสอดคล้องกับแผนพัฒนาเศรษฐกิจและสังคมแห่งชาติ	(๕)
๕.๖ โครงการมีความสอดคล้องกับ Thailand ๔.๐	(๕)
๕.๗ โครงการสอดคล้องกับยุทธศาสตร์จังหวัด	(๕)
๕.๘ โครงการแก้ไขปัญหาความยากจนหรือการเสริมสร้างให้ประเทศชาติมั่นคง มั่งคั่ง ยั่งยืน ภายใต้หลักปรัชญาเศรษฐกิจพอเพียง	(๕)
๕.๙ งบประมาณ มีความสอดคล้องกับเป้าหมาย (ผลผลิตของโครงการ)	(๕)
๕.๑๐ มีการประมาณการราคาถูกต้องตามหลักวิธีการงบประมาณ	(๕)
๕.๑๑ มีการกำหนดตัวชี้วัด (KPI) และสอดคล้องกับวัตถุประสงค์และผลคาดว่าจะได้รับ	(๕)
๕.๑๒ ผลที่คาดว่าจะได้รับ สอดคล้องกับวัตถุประสงค์	(๕)
รวมคะแนน	๑๐๐

แนวทางเบื้องต้นในการให้คะแนนแนวทางการพิจารณาการติดตามและประเมินผลโครงการ
เพื่อความสอดคล้องแผนพัฒนาท้องถิ่น (พ.ศ. ๒๕๖๖ – ๒๕๗๐) ขององค์กรปกครองส่วนท้องถิ่น

ประเด็น การพิจารณา	รายละเอียดหลักเกณฑ์	คะแนน เต็ม	คะแนน ที่ได้
๑. การสรุป สถานการณ์การ พัฒนา	เป็นการวิเคราะห์กรอบการจัดทำยุทธศาสตร์ขององค์กรปกครอง ส่วนท้องถิ่น (ใช้การวิเคราะห์ SWOT Analysis/Demand (Demand Analysis)/Global Demand และ Trend ปัจจุบันและ สถานการณ์การเปลี่ยนแปลงที่มีผลต่อการพัฒนา อย่างน้อยต้อง ประกอบด้วยวิเคราะห์ศักยภาพด้านเศรษฐกิจ, ด้านสังคม, ด้าน ทรัพยากรธรรมชาติและสิ่งแวดล้อม)	๑๐	
๒. การประเมินผลการ นำแผนพัฒนาท้องถิ่น สี่ปีไปปฏิบัติในเชิง ปริมาณ	๑) การควบคุมที่มีตัวเลขต่างๆ เพื่อนำมาใช้วัดผลในเชิงปริมาณ เช่น การวัดจำนวนโครงการ กิจกรรม งานต่างๆ ก็คือผลผลิตนั่นเอง ว่าเป็นไปตามที่ตั้งเป้าหมายเอาไว้หรือไม่จำนวนที่ดำเนินการจริง ตามที่ได้กำหนดไว้เท่าไร จำนวนที่ไม่สามารถดำเนินการได้มีจำนวน เท่าไร สามารถอธิบายได้ตามหลักประสิทธิภาพ (Efficiency) ของ การพัฒนาท้องถิ่นตามอำนาจหน้าที่ที่กำหนดไว้ ๒) วิเคราะห์ผลกระทบ/สิ่งที่กระทบ (Impact) โครงการที่ ดำเนินการในเชิงปริมาณ (Qualitative)	๑๐	
๓. การประเมินผลการ นำแผนพัฒนาท้องถิ่น สี่ปีไปปฏิบัติในเชิง คุณภาพ	๑) การประเมินประสิทธิผลของแผนพัฒนาในเชิงคุณภาพคือการ นำเอาเทคนิคๆ มาใช้เพื่อวัดค่าภารกิจ โครงการ กิจกรรม งานต่างๆ ที่ดำเนินการในพื้นที่นั้นๆ ตรงต่อความต้องการของประชาชน หรือไม่และเป็นไปตามอำนาจหน้าที่หรือไม่ ประชาชนพึงพอใจ หรือไม่ สิ่งของ วัสดุ ครุภัณฑ์ การดำเนินการต่างๆ มีสภาพหรือ ลักษณะถูกต้อง คงทน ถาวร สามารถใช้ได้ตามวัตถุประสงค์ หรือไม่ ซึ่งเป็นไปตามหลักประสิทธิผล (Effectiveness) ผลการ ปฏิบัติราชการตามที่บรรลุวัตถุประสงค์ และเป้าหมายของ แผนปฏิบัติราชการตามที่ได้รับงบประมาณมาดำเนินการ รวมถึง สามารถเทียบเคียงกับส่วนราชการหรือหน่วยงาน ๒) วิเคราะห์ผลกระทบ/สิ่งที่กระทบ (Impact) โครงการที่ ดำเนินการในเชิงคุณภาพ (Qualitative)	๑๐	
๔. แผนงานและ ยุทธศาสตร์การพัฒนา	๑) วิเคราะห์แผนงาน งาน ที่เกิดจากด้านต่างๆ มีความสอดคล้อง กับยุทธศาสตร์ขององค์กรปกครองส่วนท้องถิ่นในมิติต่างๆ จน นำไปสู่การจัดทำโครงการพัฒนาท้องถิ่นโดยใช้ SWOT Analysis/Demand (Demand Analysis)/Global Demand/ Trend หรือหลักการบูรณาการ (Integration) กับองค์กรปกครอง ส่วนท้องถิ่นที่มีพื้นที่ติดต่อกัน ๒) วิเคราะห์แผนงาน งาน ที่เกิดจากด้านต่างๆ ที่สอดคล้องกับการ แก้ไขปัญหาความยากจน หลักปรัชญา	๑๐	

ประเด็น การพิจารณา	รายละเอียดหลักเกณฑ์	คะแนน เต็ม	คะแนน ที่ได้
<p>๕. โครงการพัฒนา ๕.๑ ความชัดเจน ของชื่อโครงการ</p>	<p>ควรประกอบด้วยข้อมูลดังนี้ เป็นโครงการที่มีวัตถุประสงค์สนองต่อยุทธศาสตร์การพัฒนาขององค์กร ปกครองส่วนท้องถิ่นและดำเนินการเพื่อให้การพัฒนาบรรลุตามวิสัยทัศน์ ขององค์กรปกครองส่วนท้องถิ่นที่กำหนดไว้ ชื่อโครงการมีความชัดเจน มุ่งไปเรื่องใดเรื่องหนึ่ง อ่านแล้วเข้าใจได้ว่าจะพัฒนาอะไรในอนาคต</p>	<p>๖๐ (๕)</p>	
<p>๕.๒ กำหนด วัตถุประสงค์ สอดคล้องกับ โครงการ</p>	<p>มีวัตถุประสงค์ชัดเจน (clear objective) โครงการต้องกำหนด วัตถุประสงค์สอดคล้องกับความเป็นมาของโครงการ สอดคล้องกับ หลักการและเหตุผล วิธีการดำเนินงานต้องสอดคล้องกับวัตถุประสงค์ มี ความเป็นไปได้ชัดเจน มีลักษณะเฉพาะเจาะจง</p>	<p>(๕)</p>	
<p>๕.๓ เป้าหมาย (ผลผลิตของ โครงการ) มีความ ชัดเจนนำไปสู่การตั้ง งบประมาณได้ ถูกต้อง</p>	<p>สภาพที่ยากให้เกิดขึ้นในอนาคตเป็นทิศทางที่ต้องไปให้ถึงเป้าหมายต้อง ชัดเจน สามารถระบุจำนวนเท่าไร กลุ่มเป้าหมายคืออะไร มีผลผลิต อย่างไร กลุ่มเป้าหมาย พื้นที่ดำเนินงาน และระยะเวลาดำเนินงานอธิบาย ให้ชัดเจนว่าโครงการนี้จะทำที่ไหน เริ่มต้นในช่วงเวลาใดและจบลงเมื่อไร ใครคือกลุ่มเป้าหมายของโครงการ หากกลุ่มเป้าหมายมีหลายกลุ่ม ให้ บอกชัดเจนไปว่าใครคือกลุ่มเป้าหมายหลัก ใครคือกลุ่มเป้าหมายรอง</p>	<p>(๕)</p>	
<p>๕.๔ โครงการมีความ สอดคล้องกับแผน ยุทธศาสตร์ ๒๐ ปี</p>	<p>โครงการสอดคล้องกับ (๑) ความมั่นคง (๒) การสร้างความสามารถในการ แข่งขัน (๓) การพัฒนาเสริมสร้างศักยภาพคน (๔) การสร้างโอกาสความ เสมอภาคและเท่าเทียมกันทางสังคม (๕) การสร้างการเติบโตบนคุณภาพ ชีวิตที่เป็นมิตรต่อสิ่งแวดล้อม (๖) การปรับสมดุลและพัฒนาระบบการ บริหารจัดการภาครัฐ เพื่อให้เกิดความมั่นคง มั่งคั่ง ยั่งยืน</p>	<p>(๕)</p>	
<p>๕.๕ เป้าหมาย (ผลผลิตของ โครงการ) มีความ สอดคล้องกับ แผนพัฒนาเศรษฐกิจ และสังคมแห่งชาติ</p>	<p>โครงการมีความสอดคล้องแผนพัฒนาเศรษฐกิจและสังคมแห่งชาติฉบับที่ ๑๒ โดย (๑) ยึดหลักปรัชญาเศรษฐกิจพอเพียง (๒) ยึดคนเป็นศูนย์กลาง พัฒนา (๓) ยึดวิสัยทัศน์ภายใต้ยุทธศาสตร์ชาติ ๒๐ ปี (๔) ยึดเป้าหมาย อนาคตประเทศไทย ๒๕๗๙ (๕) ยึดหลักการนำไปสู่ปฏิบัติให้เกิดผล สัมฤทธิ์อย่างจริงจังใน ๕ ปีที่ต่อยอดไปสู่ผลสัมฤทธิ์ที่เป็นเป้าหมายระยะ ยาว ภายใต้แนวทางการพัฒนา (๑) การยกระดับศักยภาพการแข่งขันและ การหลุดพ้นกับดักรายได้ปานกลางสู่รายได้สูง (๒) การพัฒนาศักยภาพคน ตามช่วงวัยและการปฏิรูประบบเพื่อสร้างสังคมสูงวัยอย่างมีคุณภาพ (๓) การลดความเหลื่อมล้ำทางสังคม (๔) การรองรับการเชื่อมโยงภูมิภาคและ ความเป็นเมือง (๕) การสร้างความเจริญเติบโตทางเศรษฐกิจและสังคม อย่างเป็นมิตรกับสิ่งแวดล้อม (๖) การบริหารราชการแผ่นดินที่มี ประสิทธิภาพ</p>	<p>(๕)</p>	

ประเด็น การพิจารณา	รายละเอียดหลักเกณฑ์	คะแนน เต็ม	คะแนน ที่ได้
๕.๖ โครงการมีความ สอดคล้อง	โครงการมีลักษณะหรือสอดคล้องกับการปรับเปลี่ยนโครงสร้างเศรษฐกิจ ไปสู่ Value-Based Economy หรือเศรษฐกิจที่ขับเคลื่อนด้วยนวัตกรรม ทำน้อย ได้มาก เช่น (๑) เปลี่ยนจากการผลิตสินค้า โภคภัณฑ์ไปสู่สินค้า เชิงนวัตกรรม (๒) เปลี่ยนจากการขับเคลื่อนประเทศด้วย ภาคอุตสาหกรรม ไปสู่การขับเคลื่อนด้วยเทคโนโลยี ความคิดสร้างสรรค์ และนวัตกรรม (๓) เปลี่ยนจากการเน้นภาคการผลิตสินค้าไปสู่การเน้น ภาคบริการมากขึ้น รวมถึงโครงการที่เติมเต็มด้วยวิทยาการ ความคิด สร้างสรรค์ นวัตกรรม วิทยาศาสตร์ เทคโนโลยี และการวิจัยและพัฒนา แล้วต่อยอดความได้เปรียบเชิงเปรียบเทียบ เช่น ด้านการเกษตร เทคโนโลยีชีวภาพ สาธารณสุข วัฒนธรรม ฯลฯ	(๕)	
๕.๗ โครงการ สอดคล้องกับ ยุทธศาสตร์จังหวัด	โครงการพัฒนาท้องถิ่นมีความสอดคล้องกับห้วงระยะเวลาของ แผนพัฒนาจังหวัดที่ได้กำเนิดขึ้น เพื่อขับเคลื่อนการพัฒนาท้องถิ่นเสมือน หนึ่งการขับเคลื่อนการพัฒนาจังหวัด ซึ่งไม่สามารถแยกส่วนใดส่วนหนึ่ง ออกจากกันได้ นอกจากนี้โครงการพัฒนาท้องถิ่นต้องเป็นโครงการ เชื่อมต่อหรือเดินทางไปด้วยกันกับยุทธศาสตร์จังหวัดที่ได้กำหนดขึ้นเป็น ปัจจุบัน	(๕)	
๕.๘ โครงการแก้ไข ปัญหาความยากจน หรือการเสริมสร้างให้ ประเทศชาติมั่นคง มั่งคั่ง ยั่งยืน ภายใต้ หลักประชารัฐ	เป็นโครงการที่ดำเนินการภายใต้พื้นฐานความพอเพียงที่ประชาชน ดำเนินการเองหรือร่วมดำเนินการ เป็นโครงการต่อยอดและขยายได้ เป็น โครงการที่ประชาชนต้องการเพื่อให้เกิดความยั่งยืน ซึ่งมีลักษณะที่จะให้ ท้องถิ่นมีความมั่นคง มั่งคั่ง ยั่งยืน เป็นท้องถิ่นที่พัฒนาแล้วด้วยการ พัฒนาปรัชญาเศรษฐกิจพอเพียง	(๕)	
๕.๙ งบประมาณมี ความสอดคล้องกับ เป้าหมาย(ผลผลิต ของโครงการ)	งบประมาณโครงการพัฒนาจะต้องคำนึงถึงหลักสำคัญ ๕ ประการในการ จัดทำโครงการได้แก่ (๑) ความประหยัด (Economy) (๒) ความมี ประสิทธิภาพ (Efficiency) (๓) ความมีประสิทธิภาพ (Effectiveness) (๔) ความยุติธรรม (Equity) (๕) ความโปร่งใส (Transparency)	(๕)	
๕.๑๐ มีการประมาณ การราคาถูกต้องตาม หลักวิธีการ งบประมาณ	การประมาณราคาเพื่อการพัฒนาต้องให้สอดคล้องกับโครงการถูกต้อง ตามหลักวิชาการทางช่าง หลักของราคากลาง ราคากลางท้องถิ่น มีความ โปร่งใสในการกำหนดราคาและตรวจสอบในเชิงประจักษ์	(๕)	

ประเด็น การพิจารณา	รายละเอียดหลักเกณฑ์	คะแนน เต็ม	คะแนน ที่ได้
๕.๑๑ มีการกำหนดตัวชี้วัด (KPI) และสอดคล้องกับวัตถุประสงค์และผลที่คาดว่าจะได้รับ	มีการกำหนดตัวชี้วัดผลงาน (Key Performancy Indicator : KPI) ที่ สามารถวัดได้ (measurable) ใช้บอกประสิทธิภาพ (effectiveness) ใช้บอกประสิทธิภาพ (efficiency) ได้ เช่น การกำหนดความพึงพอใจ การกำหนดร้อยละ การกำหนดอันเกิดจากผลของวัตถุประสงค์ที่เกิดที่สิ่งที่ได้รับ (การคาดการณ์ คาดว่าจะได้รับ)	(๕)	
๕.๑๒ ผลที่คาดว่าจะได้รับสอดคล้องกับวัตถุประสงค์	ผลที่ได้รับเป็นสิ่งที่เกิดขึ้นได้จริงจากการดำเนินการตามโครงการพัฒนาซึ่งสอดคล้องกับวัตถุประสงค์ที่ตั้งไว้ การได้ผลหรือผลที่เกิดขึ้นจะต้องเท่ากับวัตถุประสงค์หรือมากกว่าวัตถุประสงค์ ซึ่งการเขียนวัตถุประสงค์ควรคำนึงถึง (๑) มีความเป็นไปได้และมีความเฉพาะเจาะจง ในการดำเนินงานตามโครงการ (๒) วัดและประเมินผลดับของความสำเร็จได้ (๓) ระบุสิ่งที่ต้องการดำเนินงานอย่างชัดเจนและเฉพาะเจาะจงมากที่สุดและสามารถปฏิบัติได้ (๔) เป็นเหตุเป็นผล สอดคล้องกับความเป็นจริง (๕) ส่งผลต่อการบ่งบอกเวลาได้	(๕)	
รวมคะแนน		๑๐๐	

๓. สรุปผลการพัฒนาท้องถิ่น

การวัดผลในเชิงปริมาณและเชิงคุณภาพ

(๑) การวัดผลในเชิงปริมาณ

ตามที่องค์การบริหารส่วนตำบลสาวแห่ได้ดำเนินการจัดทำแผนพัฒนาขึ้นมาเพื่อใช้เป็นเครื่องมือในการพัฒนาองค์การบริหารส่วนตำบลให้บรรลุเป้าหมายที่วางไว้ เกิดประสิทธิภาพประสิทธิผลสูงสุดในการแก้ไขปัญหาให้กับประชาชน ในการจัดทำแผนพัฒนานั้นจะต้องมีการติดตามและประเมินแผนพัฒนา ตามระเบียบกระทรวงมหาดไทย ว่าด้วยการจัดทำแผนพัฒนาขององค์กรปกครองส่วนท้องถิ่น พ.ศ.๒๕๔๘ แก้ไขเพิ่มเติมถึง (ฉบับที่ ๓) พ.ศ.๒๕๖๑ หมวด ๖ ข้อ ๒๙ กำหนดให้คณะกรรมการติดตามและประเมินผลแผนพัฒนารายงานผล และเสนอความเห็นซึ่งได้จากการติดตามและประเมินผลแผนพัฒนาท้องถิ่นต่อผู้บริหารท้องถิ่นเพื่อให้ผู้บริหารท้องถิ่นเสนอต่อสภาท้องถิ่น และคณะกรรมการพัฒนาท้องถิ่น พร้อมทั้งประกาศผลการติดตามและประเมินผลแผนพัฒนาให้ประชาชนในท้องถิ่นทราบในที่เปิดเผยภายในสิบห้าวันนับแต่วันรายงานผลและเสนอความเห็นดังกล่าวและต้องปิดประกาศไว้เป็นระยะเวลาไม่น้อยกว่าสามสิบวันโดยอย่างน้อยปีละหนึ่งครั้งภายในเดือนธันวาคมของทุกปี

โดยเครื่องมือที่ใช้ในการติดตามและประเมินผลในเชิงปริมาณ มีดังนี้

แบบที่ ๑ การช่วยกำกับจัดทำแผนยุทธศาสตร์ขององค์กรปกครองส่วนท้องถิ่น

แบบช่วยกำกับจัดทำแผนยุทธศาสตร์ขององค์กรปกครองส่วนท้องถิ่นมีวัตถุประสงค์เพื่อประเมินผลการดำเนินงานของคณะกรรมการพัฒนาท้องถิ่นว่า ดำเนินการครบถ้วนทุกขั้นตอนมากน้อยเพียงใดอย่างไร

แบบที่ ๒ แบบติดตามผลการดำเนินงานขององค์กรปกครองส่วนท้องถิ่น

แบบติดตามผลการดำเนินงานขององค์กรปกครองส่วนท้องถิ่นรายไตรมาส เป็นเครื่องมือหนึ่งที่สามารถนำไปใช้ในการติดตามความก้าวหน้าในการดำเนินงานองค์กรปกครองส่วนท้องถิ่นตามแผนยุทธศาสตร์ที่กำหนด

แบบที่ ๓/๑ แบบประเมินผลการดำเนินงานตามแผนยุทธศาสตร์

แบบประเมินผลการดำเนินงานตามแผนยุทธศาสตร์เป็นเครื่องมือในการประเมินผลการดำเนินงานองค์กรปกครองส่วนท้องถิ่นตามแผนยุทธศาสตร์ที่กำหนด

แบบประเมินคุณภาพของแผนพัฒนา

(แจ้งตามหนังสือกระทรวงมหาดไทย ที่ มท ๐๘๑๐.๒/ว ๐๗๐๓ ลงวันที่ ๒ กุมภาพันธ์ ๒๕๕๘ เรื่อง แนวทางและหลักเกณฑ์การจัดทำและประสานแผนสามปีขององค์กรปกครองส่วนท้องถิ่น ข้อ ๗ การวัดคุณภาพของแผนพัฒนาท้องถิ่น ตามนัยหนังสือกระทรวงมหาดไทย ด่วนที่สุด ที่ มท ๐๘๑๐.๒/ว ๔๘๓๐ ลงวันที่ ๒๒ พฤศจิกายน ๒๕๕๖ ให้แล้วเสร็จภายใน ๑๕ วัน นับแต่วันประกาศใช้แผนพัฒนาท้องถิ่น)

การติดตามและประเมินผลด้วยระบบ e-plan (www.dla.go.th)

วิธีการติดตามและประเมินผล ใช้แนวทางตามคู่มือการติดตามและประเมินผล ดังนี้

แบบที่ ๑ แบบช่วยกำกับการจัดทำแผนยุทธศาสตร์ขององค์กรปกครองส่วนท้องถิ่นโดยตนเอง

คำชี้แจง : แบบที่ ๑ เป็นแบบประเมินตนเองในการจัดทำแผนยุทธศาสตร์ขององค์กรปกครองส่วนท้องถิ่น โดยจะทำการประเมินและรายงานทุกๆครั้ง หลังจากที้องค์กรปกครองส่วนท้องถิ่น ประกาศใช้แผนยุทธศาสตร์แล้ว
 ชื่อองค์กรปกครองส่วนท้องถิ่น

ประเด็นการประเมิน	มี การดำเนินงาน	ไม่มี การดำเนินงาน
ส่วนที่ ๑ คณะกรรมการพัฒนาท้องถิ่น		
๑. มีการจัดตั้งคณะกรรมการพัฒนาท้องถิ่นเพื่อจัดทำแผนพัฒนาท้องถิ่น		
๒. มีการจัดประชุมคณะกรรมการพัฒนาท้องถิ่นเพื่อจัดทำแผนพัฒนาท้องถิ่น		
๓. มีการจัดประชุมอย่างต่อเนื่องสม่ำเสมอ		
๔. มีการจัดตั้งคณะกรรมการสนับสนุนการจัดทำแผนพัฒนาท้องถิ่น		
๕. มีการจัดประชุมคณะกรรมการสนับสนุนการจัดทำแผนพัฒนาท้องถิ่น		
๖. มีคณะกรรมการพัฒนาท้องถิ่นและประชาคมท้องถิ่นพิจารณาร่างแผนยุทธศาสตร์การพัฒนา		
ส่วนที่ ๒ การจัดทำแผนพัฒนาท้องถิ่น		
๗. มีการรวบรวมข้อมูลและปัญหาสำคัญของท้องถิ่นมาจัดทำฐานข้อมูล		
๘. มีการเปิดโอกาสให้ประชาชนเข้ามามีส่วนร่วมในการจัดทำแผน		
๙. มีการวิเคราะห์ศักยภาพของท้องถิ่น (SWOT) เพื่อประเมินสถานการณ์การพัฒนาท้องถิ่น		
๑๐. มีการกำหนดวิสัยทัศน์และภารกิจหลักการพัฒนาท้องถิ่นที่สอดคล้องกับศักยภาพของท้องถิ่น		
๑๑. มีการกำหนดวิสัยทัศน์และภารกิจหลักการพัฒนาท้องถิ่นที่สอดคล้องกับยุทธศาสตร์จังหวัด		
๑๒. มีการกำหนดจุดมุ่งหมายเพื่อการพัฒนาที่ยั่งยืน		
๑๓. มีการกำหนดเป้าหมายการพัฒนาท้องถิ่น		
๑๔. มีการกำหนดยุทธศาสตร์การพัฒนาและแนวทางการพัฒนา		
๑๕. มีการกำหนดยุทธศาสตร์ที่สอดคล้องกับยุทธศาสตร์ของจังหวัด		
๑๖. มีการอนุมัติและประกาศใช้แผนยุทธศาสตร์การพัฒนา		
๑๗. มีการจัดทำบัญชีกลุ่มโครงการในแผนยุทธศาสตร์		
๑๘. มีการกำหนดรูปแบบการติดตามประเมินผลแผนยุทธศาสตร์		

การวัดผลและการนำเสนอผล

- ความถี่ในการวัด : หลังจากองค์กรปกครองส่วนท้องถิ่นจัดทำแผนเสร็จและประกาศใช้อย่างเป็นทางการ
- เกณฑ์การพิจารณา : พิจารณาจาก มี/ไม่มี การดำเนินการนั้น

แบบที่ ๒ แบบติดตามผลการดำเนินงานขององค์กรปกครองส่วนท้องถิ่น

คำชี้แจง : แบบที่ ๒ เป็นแบบติดตามตนเอง โดยมีวัตถุประสงค์เพื่อติดตามผลการดำเนินงานตามแผนยุทธศาสตร์ขององค์กรปกครองส่วนท้องถิ่น ภายใต้แผนพัฒนาท้องถิ่น โดยมีกำหนดระยะเวลาในการติดตามและรายงานผลการดำเนินงานทุกๆ ๓ เดือน เริ่มตั้งแต่สิ้นสุดการดำเนินงานในเดือนตุลาคม - ธันวาคม หรือไตรมาสที่ ๑

ส่วนที่ ๑ ข้อมูลทั่วไป

๑. ชื่อองค์กรปกครองส่วนท้องถิ่น.....
๒. รายงานผลการดำเนินงานไตรมาสที่
- | | |
|--|--|
| <input type="checkbox"/> ไตรมาสที่ ๑ (ตุลาคม - ธันวาคม) | <input type="checkbox"/> ไตรมาสที่ ๒ (มกราคม - มีนาคม) |
| <input type="checkbox"/> ไตรมาสที่ ๓ (เมษายน - มิถุนายน) | <input type="checkbox"/> ไตรมาสที่ ๔ (กรกฎาคม - กันยายน) |

ส่วนที่ ๒ ผลการดำเนินงานตามแผนพัฒนาท้องถิ่น

๓. จำนวนโครงการและงบประมาณตามแผนพัฒนาท้องถิ่น

ยุทธศาสตร์	ปีที่ ๑.....		ปีที่ ๒.....		ปีที่ ๓.....		รวม	
	จำนวนโครงการ	งบประมาณ	จำนวนโครงการ	งบประมาณ	จำนวนโครงการ	งบประมาณ	จำนวนโครงการ	งบประมาณ
๑.								
๒.								
๓.								
๔.								
๕.								
๖.								
๗.								
๘.								
ฯลฯ								
รวม								

เกณฑ์การพิจารณา : พิจารณาว่าแผนยุทธศาสตร์นั้นๆ มีการกระจายของโครงการและงบประมาณในแต่ละยุทธศาสตร์อย่างไร กระจุกตัวของโครงการและงบประมาณอยู่เฉพาะยุทธศาสตร์ใดยุทธศาสตร์หนึ่งหรือไม่ อปท.ให้ความสำคัญกับยุทธศาสตร์ใด

๔. จำนวนโครงการและงบประมาณตามแผนยุทธศาสตร์การพัฒนาจังหวัด

ยุทธศาสตร์	ปีที่ ๑.....		ปีที่ ๒.....		ปีที่ ๓.....		รวม	
	จำนวนโครงการ	งบประมาณ	จำนวนโครงการ	งบประมาณ	จำนวนโครงการ	งบประมาณ	จำนวนโครงการ	งบประมาณ
๑.								
๒.								
๓.								
๔.								
๕.								
๖.								
๗.								
๘.								
ฯลฯ								
รวม								

เกณฑ์การพิจารณา : พิจารณาว่าองค์กรปกครองส่วนท้องถิ่นมีโครงการและงบประมาณที่สอดคล้องกับยุทธศาสตร์ของจังหวัดมากน้อยเพียงใด ถ้ามีโครงการที่สอดคล้องกับยุทธศาสตร์จังหวัดมาก ก็แสดงให้เห็นว่าแผนยุทธศาสตร์นั้น เป็นแผนยุทธศาสตร์ที่ดี

๕. ผลการดำเนินงานตามแผนพัฒนาปี

ยุทธศาสตร์	จำนวนโครงการที่เสร็จ		จำนวนโครงการที่อยู่ระหว่างดำเนินการ		จำนวนโครงการที่ยังไม่ได้ดำเนินการ		จำนวนโครงการที่มีการยกเลิก		จำนวนโครงการที่มีการเพิ่มเติม		จำนวนโครงการทั้งหมด	
	จำนวน	ร้อยละ	จำนวน	ร้อยละ	จำนวน	ร้อยละ	จำนวน	ร้อยละ	จำนวน	ร้อยละ	จำนวน	ร้อยละ
๑.												
๒.												
๓.												
๔.												
๕.												
๖.												
๗.												
๘.												
ฯลฯ												
รวม												

เกณฑ์การพิจารณา : ๑. ทำการเปรียบเทียบกับข้อมูลในแบบรายงานในไตรมาสก่อนหน้าว่ามีโครงการที่เสร็จเพิ่มขึ้นมากน้อยเพียงใด เพื่อแสดงให้เห็นถึงความก้าวหน้าในการดำเนินโครงการตามแผนฯ

๒. หากเทียบร้อยละของโครงการที่ดำเนินงานเสร็จแล้วมากเท่าใด ก็จะแสดงให้เห็นว่าองค์กรปกครองส่วนท้องถิ่นมีประสิทธิภาพในการดำเนินงาน

๖. การเบิกจ่ายงบประมาณปี

ยุทธศาสตร์	งบทกติ		เงินสะสม		รวม	
	จำนวนเงิน	ร้อยละ	จำนวนเงิน	ร้อยละ	จำนวนเงิน	ร้อยละ
๑.						
๒.						
๓.						
๔.						
๕.						
๖.						
๗.						
รวม						

เกณฑ์การพิจารณา : นำเข้าข้อมูลที่ได้มาเปรียบเทียบกับงบประมาณที่ได้ระบุไว้ในแผน เพื่อเป็นข้อมูลที่แสดงให้เห็นถึงสถานการณ์ทางการเงินขององค์กรปกครองส่วนท้องถิ่นในการดำเนินงานตามแผนนั้น

ส่วนที่ ๓ ผลการดำเนินงานตามโครงการที่ได้รับเงินอุดหนุนเฉพาะกิจ

๗. โครงการที่ได้รับเงินอุดหนุนเฉพาะกิจประจำปี

โครงการ	ผลการดำเนินงาน			งบประมาณ	
	ดำเนินการเสร็จแล้ว	อยู่ในระหว่างดำเนินการ	ยังไม่ได้ดำเนินการ	งบประมาณที่ได้รับ	งบประมาณที่เบิกจ่ายไป
๑.					
๒.					
๓.					
๔.					
๕.					
๖.					
๗.					
รวม					

เกณฑ์การพิจารณา : พิจารณาว่าสถานการณ์ในการดำเนินงานของโครงการที่ได้รับเงินอุดหนุนเฉพาะกิจนั้นเป็นอย่างไร

ส่วนที่ ๔ ปัญหาและอุปสรรคในการปฏิบัติงาน

.....

.....

.....

แบบที่ ๓/๑ แบบประเมินผลการดำเนินงานตามแผนยุทธศาสตร์

คำชี้แจง : แบบที่ ๓/๑ เป็นแบบประเมินตนเอง โดยมีวัตถุประสงค์เพื่อใช้ประเมินประเมินผลการดำเนินงานขององค์กรปกครองส่วนท้องถิ่นตามยุทธศาสตร์ที่กำหนดไว้ และมีกำหนดระยะเวลาในการรายงานปีละ ๑ ครั้ง หลังจากสิ้นสุดปีงบประมาณ

ส่วนที่ ๑ ข้อมูลทั่วไป

๑. ชื่อองค์กรปกครองส่วนท้องถิ่น
๒. วัน/เดือน/ปีที่รายงาน

ส่วนที่ ๒ ยุทธศาสตร์และโครงการตามแผนพัฒนาปี

๓. ยุทธศาสตร์และจำนวนโครงการที่ปรากฏอยู่ในแผน และจำนวนโครงการที่ได้ปฏิบัติ

ยุทธศาสตร์	จำนวนโครงการ	
	จำนวนโครงการที่ปรากฏอยู่ในแผน	จำนวนโครงการที่ได้ปฏิบัติ
๑.		
๒.		
๓.		
๔.		
รวม		

เกณฑ์การพิจารณา : หากจำนวนโครงการที่กำหนดไว้ในแผนกับโครงการที่ปฏิบัติจริงมีความสอดคล้องกันแสดงว่าองค์กรปกครองส่วนท้องถิ่นสามารถดำเนินงานได้ตามแผนฯ ที่กำหนด และหากมีโครงการที่ปฏิบัติได้จริงน้อยกว่าที่กำหนดไว้ในแผนฯ แสดงว่าองค์กรปกครองส่วนท้องถิ่นยังไม่สามารถดำเนินงานได้ตามแผนฯ ที่กำหนด

(๒) การวัดผลในเชิงคุณภาพ

การวัดผลเชิงคุณภาพ องค์การบริหารส่วนตำบลสาวแห ใช้การสำรวจความพึงพอใจในการวัดผลเชิงคุณภาพโดยภาพรวม โดยได้มีการประเมินความพึงพอใจ ซึ่งการประเมินความพึงพอใจทำให้ทราบถึงผลเชิงคุณภาพ ในการดำเนินงานขององค์การบริหารส่วนตำบลสาวแหในภาพรวม

โดยเครื่องมือที่ใช้ในการประเมินความพึงพอใจ มีดังนี้

แบบที่ ๓/๒ แบบประเมินความพึงพอใจต่อผลการดำเนินงานขององค์กรปกครองส่วนท้องถิ่นในภาพรวม

เพื่อใช้ในการประเมินผลความพึงพอใจของประชาชน ผู้ที่เกี่ยวข้องต่อผลการดำเนินงานขององค์กรปกครองส่วนท้องถิ่นในภาพรวม

แบบที่ ๓/๓ แบบประเมินความพึงพอใจต่อผลการดำเนินงานขององค์กรปกครองส่วนท้องถิ่นในแต่ละยุทธศาสตร์

เพื่อใช้ในการประเมินผลความพึงพอใจของประชาชน ผู้ที่เกี่ยวข้องต่อผลการดำเนินงานขององค์กรปกครองส่วนท้องถิ่นในแต่ละยุทธศาสตร์

**แบบที่ ๓/๒ แบบประเมินความพึงพอใจต่อผลการดำเนินงานขององค์กร
ปกครองส่วนท้องถิ่นในภาพรวม**

คำชี้แจง : แบบที่ ๓/๒ เป็นแบบสำรวจความพึงพอใจของประชาชนต่อการดำเนินงานขององค์กรปกครองส่วนท้องถิ่นในภาพรวม โดยกำหนดให้มีการเก็บข้อมูลปีละ ๑ ครั้ง หลังจากสิ้นสุดปีงบประมาณ

ส่วนที่ ๑ ข้อมูลทั่วไป

- | | | | |
|--------------|------------------------|-----------------------------|----------------------------|
| ๑. เพศ | (๑) ชาย | (๒) หญิง | |
| ๒. อายุ | (๑) ต่ำกว่า ๒๐ ปี | (๒) ๒๐ - ๓๐ ปี | (๓) ๓๑ - ๔๐ ปี |
| | (๔) ๔๑ - ๕๐ ปี | (๕) ๕๑ - ๖๐ ปี | (๖) มากกว่า ๖๐ ปี |
| ๓. การศึกษา | (๑) ประถมศึกษา | (๒) มัธยมศึกษาหรือเทียบเท่า | (๓) อนุปริญญาหรือเทียบเท่า |
| | (๔) ปริญญาตรี | (๕) สูงกว่าปริญญาตรี | (๖) อื่นๆ |
| ๔. อาชีพหลัก | (๑) รับราชการ | (๒) เอกชน/รัฐวิสาหกิจ | (๓) ค้าขายธุรกิจส่วนตัว |
| | (๔) รับจ้าง | (๕) นักเรียน/นักศึกษา | (๖) เกษตรกร |
| | (๗) อื่นๆ (ระบุ) | | |

ส่วนที่ ๒ ความพึงพอใจต่อผลการดำเนินงานขององค์กรปกครองส่วนท้องถิ่น

๕. ท่านมีความพึงพอใจต่อผลการดำเนินงานของท้องถิ่นในภาพรวมมากน้อยเพียงใด

ความพึงพอใจ	พอใจมาก	พอใจ	ไม่พอใจ
๑) มีการเปิดโอกาสให้ประชาชนมีส่วนร่วมในโครงการ/กิจกรรม			
๒) มีการประชาสัมพันธ์ให้ประชาชนรับรู้ข้อมูลของโครงการ/กิจกรรม			
๓) มีการเปิดโอกาสให้ประชาชนแสดงความคิดเห็นในโครงการ/กิจกรรม			
๔) มีการรายงานผลการดำเนินงานของโครงการ / กิจกรรมต่อสาธารณะ			
๕) การเปิดโอกาสให้ประชาชนตรวจสอบการดำเนินโครงการ/กิจกรรม			
๖) การดำเนินงานเป็นไปตามระยะเวลาที่กำหนด			
๗) ผลการดำเนินโครงการ/กิจกรรมนำไปสู่การแก้ไขปัญหาของประชาชนในท้องถิ่น			
๘) การแก้ไขปัญหา และการตอบสนองความต้องการของประชาชน			
๙) ประโยชน์ที่ประชาชนได้รับจากการดำเนินโครงการ/กิจกรรม			
ภาพรวม			

เกณฑ์การพิจารณา : ผู้ตอบแบบประเมินในแต่ละระดับความพึงพอใจมีจำนวนเท่าใด

**แบบที่ ๓/๓ แบบประเมินความพึงพอใจต่อผลการดำเนินงานขององค์กร
ปกครองส่วนท้องถิ่นในแต่ละยุทธศาสตร์**

ส่วนยุทธศาสตร์ ๑ การพัฒนาตำบล..... (ตามยุทธศาสตร์การพัฒนาในแต่ละด้านที่กำหนดไว้)

ส่วนที่ ๑ ข้อมูลทั่วไป

- | | | | |
|--------------|------------------------|-----------------------------|----------------------------|
| ๑. เพศ | (๑) ชาย | (๒) หญิง | |
| ๒. อายุ | (๑) ต่ำกว่า ๒๐ ปี | (๒) ๒๐ - ๓๐ ปี | (๓) ๓๑ - ๔๐ ปี |
| | (๔) ๔๑ - ๕๐ ปี | (๕) ๕๑ - ๖๐ ปี | (๖) มากกว่า ๖๐ ปี |
| ๓. การศึกษา | (๑) ประถมศึกษา | (๒) มัธยมศึกษาหรือเทียบเท่า | (๓) อนุปริญญาหรือเทียบเท่า |
| | (๔) ปริญญาตรี | (๕) สูงกว่าปริญญาตรี | (๖) อื่นๆ |
| ๔. อาชีพหลัก | (๑) รับราชการ | (๒) เอกชน/รัฐวิสาหกิจ | (๓) ค้าขายธุรกิจส่วนตัว |
| | (๔) รับจ้าง | (๕) นักเรียน/นักศึกษา | (๖) เกษตรกร |
| | (๗) อื่นๆ (ระบุ) | | |

ส่วนที่ ๒ ความพึงพอใจต่อผลการดำเนินงานขององค์กรปกครองส่วนท้องถิ่น

๕. หากให้ท่านประเมินความพึงพอใจต่อผลการดำเนินงานขององค์กรปกครองส่วนท้องถิ่นในการพัฒนาตำบล..... (ตามยุทธศาสตร์การพัฒนาในแต่ละด้านที่กำหนดไว้) โดยให้คะแนนเต็ม ๑๐ ท่านจะให้คะแนนองค์กรปกครองส่วนท้องถิ่นของท่านเท่าใด ความพึงพอใจของผู้เกี่ยวข้อง (คิดเป็นร้อยละ)

ความพึงพอใจ	คะแนน (๑๐ คะแนน)
๑) มีการเปิดโอกาสให้ประชาชนมีส่วนร่วมในการเสนอโครงการ / กิจกรรม	
๒) มีการประชาสัมพันธ์ให้ประชาชนรับรู้ข้อมูลของโครงการ / กิจกรรม	
๓) มีการเปิดโอกาสให้ประชาชนแสดงความคิดเห็นในโครงการ / กิจกรรม	
๔) มีการรายงานผลการดำเนินงานของโครงการ / กิจกรรมต่อให้ประชาชนทราบ	
๕) การเปิดโอกาสให้ประชาชนตรวจสอบการดำเนินโครงการ / กิจกรรม	
๖) การดำเนินงานเป็นไปตามระยะเวลาที่กำหนด	
๗) ผลการดำเนินโครงการ / กิจกรรมนำไปสู่การแก้ไขปัญหาของประชาชนในท้องถิ่น	
๘) ประโยชน์ที่ประชาชนได้รับจากการดำเนินโครงการ / กิจกรรม	

เกณฑ์การพิจารณา : เป็นค่าคะแนน ๐ - ๑๐ ในแต่ละประเด็นการประเมิน

๔. ข้อเสนอแนะในการจัดทำแผนพัฒนาท้องถิ่นในอนาคต

๔.๑ ผลกระทบนำไปสู่ออนาคต

๑. การนำแผนพัฒนาท้องถิ่นไปสู่การปฏิบัติทำได้ค่อนข้างน้อย จึงควรพิจารณาโครงการที่มีความสำคัญและยังไม่ได้ดำเนินการนำกลับมาทบทวนเพื่อบรรจุในแผนพัฒนาท้องถิ่นต่อไป

๒. การแก้ปัญหาความเดือดร้อน รวมถึงการพัฒนาที่ล่าช้า เพราะการดำเนินงานต่างๆ ขององค์กรปกครองส่วนท้องถิ่น ต้องผ่านกระบวนการหลายขั้นตอน สลับซับซ้อน ทำให้การดำเนินงานล่าช้า

๓. ประชาชนอาจเกิดความเบื่อหน่ายกับกระบวนการจัดทำแผนพัฒนาท้องถิ่น ที่มีความยุ่งยากมากขึ้น

๔. ปัญหาอาจไม่ได้รับการแก้ไขอย่างตรงจุด เพราะข้อจำกัดของระเบียบกฎหมายที่ทำให้ยากและบางเรื่องอาจทำไม่ได้

๔.๒ ข้อสังเกต ข้อเสนอแนะ ผลจากการพัฒนา

๑. การจัดทำแผนพัฒนาท้องถิ่นควรพิจารณางบประมาณและคำนึงถึงสถานะการคลังในการพิจารณาโครงการ/กิจกรรม ที่จะบรรจุในแผนพัฒนาท้องถิ่น

๒. ควรเร่งรัดให้มีการดำเนินโครงการ/กิจกรรม ที่ตั้งไว้ในข้อบัญญัติงบประมาณรายจ่ายประจำปี ให้สามารถดำเนินการได้ในปีงบประมาณนั้นๆ

๓. องค์กรบริหารส่วนตำบลสาวแห ควรพิจารณาตั้งงบประมาณให้เพียงพอและเหมาะสมกับภารกิจแต่ละด้านที่จะต้องดำเนินการ ซึ่งจะช่วยลดปัญหาในการโอนเพิ่ม โอนลด โอนตั้งจ่ายรายการใหม่ และขอรับการสนับสนุนงบประมาณจากภายนอกเข้ามาช่วยในการพัฒนาท้องถิ่น

๔. องค์กรบริหารส่วนตำบลสาวแห มีงบประมาณไม่เพียงพอที่จะดำเนินการตามแผนพัฒนาท้องถิ่นได้ทั้งหมด เนื่องจากโครงการมีจำนวนมาก จึงพิจารณาดำเนินโครงการที่มีความสำคัญและมีความจำเป็นเร่งด่วน เพื่อแก้ไขปัญหาความเดือดร้อนของประชาชนก่อน จึงทำให้การนำแผนพัฒนาฯ ไปสู่การปฏิบัติได้ค่อนข้างน้อย เมื่อเทียบกับจำนวนโครงการตามแผนพัฒนาท้องถิ่น
